ДБ
40
Д-39
Деятели
Т1
М., 1927

ВСЕСОЮЗНОЕ ОБЩЕСТВО ПОЛИТИЧЕСКИХ КАТОРЖАН И ССЫЛЬНО-ПОСЕЛЕНЦЕВ

ДЕЯТЕЛИ РЕВОЛЮЦИОННОГО ДВИЖЕНИЯ В РОССИИ

БИО-БИБЛИОГРАФИЧЕСКИЙ СЛОВАРЬ

ОТ ПРЕДШЕСТВЕННИКОВ ДЕКАБРИСТОВ ДО ПАДЕНИЯ ЦАРИЗМА

ТОМ I

981/5

МОСКВА

1927

А. Лео.

2 (КХ Сб) 85

Д Б
40
Д 39

ИЗДАТЕЛЬСТВО
ВСЕСОЮЗНОГО
ОБЩЕСТВА
ПОЛИТИЧЕСКИХ
КАТОРЖАН
—И—
ССЫЛЬНО-
ПОСЕЛЕНЦЕВ

Москва. Главлит № 82.532. 3.000 экз.

,,Мосполиграф'' 16-я типография. Трехпрудный, 9.

ПАМЯТИ ПОГИБШИХ
В БОРЬБЕ С ЦАРИЗМОМ
ПОСВЯЩАЕТСЯ

ВСЕСОЮЗНОЕ ОБЩЕСТВО ПОЛИТИЧЕСКИХ КАТОРЖАН
И ССЫЛЬНО-ПОСЕЛЕНЦЕВ

ДЕЯТЕЛИ РЕВОЛЮЦИОННОГО ДВИЖЕНИЯ В РОССИИ

БИО-БИБЛИОГРАФИЧЕСКИЙ СЛОВАРЬ

ОТ ПРЕДШЕСТВЕННИКОВ ДЕКАБРИСТОВ
ДО ПАДЕНИЯ ЦАРИЗМА

ПОД РЕДАКЦИЕЙ

Вл. Виленского-Сибирякова, Феликса Кона, А. А. Шилова,
Б. П. Козьмина и В. И. Невского.

М О С К В А

DB
40
D39

ДЕЯТЕЛИ РЕВОЛЮЦИОННОГО ДВИЖЕНИЯ В РОССИИ

БИО-БИБЛИОГРАФИЧЕСКИЙ СЛОВАРЬ

ТОМ ПЕРВЫЙ

ОТ ПРЕДШЕСТВЕННИКОВ ДЕКАБРИСТОВ
ДО КОНЦА „НАРОДНОЙ ВОЛИ"

ЧАСТЬ ПЕРВАЯ — до 50-х г.г. XIX в.

СОСТАВЛЕН
А. А. ШИЛОВЫМ и М. Г. КАРНАУХОВОЙ

981/5

1 9 2 7

Государств. публичная историческая библиотека РСФСР
1343142

ПРЕДИСЛОВИЕ

Приступая к изданию Био-библиографического словаря деятелей революционного движения в России от предшественников декабристов до дней падения царизма, Всесоюзное Общество политических каторжан и ссыльно-поселенцев выполняет свой долг перед историей русского революционного движения.

На самом деле, кому, как не Обществу политкаторжан, об'единяющему в своих рядах несколько поколений русских революционеров, непосредственных участников революционной борьбы, взять на себя задачу закладки фундамента для одного из величайших зданий,—здания истории русского революционного движения.

Длинный путь прошло русское революционное движение прежде, чем отдельные ручейки революционной мысли и действия слились в один мощный поток, который смыл до основания подгнившее здание самодержавия и расчистил русскую почву для стройки на месте бывшей монархии Республики Серпа и Молота. Если даже не считать крестьянских движений XVIII века, если оставить в стороне Радищева и других борцов с царизмом—революционеров-одиночек, если вести летосчисление русского революционного движения с восстания декабристов (14-е декабря 1825 г.),—то мы недавно отпраздновали его столетний юбилей. Такова давность русского революционного движения.

Однако, если мы обратимся к вопросу о том, написана ли история русского революционного движения, то, несмотря на эту давность его, несмотря на то, что у нас имеется как-будто бы большая (количественно) литература по его истории, тем не менее можно утверждать, что подлинной истории мы пока не имеем и что она еще ждет своего исследователя, который должен будет увязать отдельные ее этапы в стройное целое.

Как ни странно, а по сути дела за «историю русского революционного движения» идет у нас до сих пор книга А. Туна, которая «пополнялась» замечаниями П. Лаврова, дополнениями Г. Плеханова и т. п. Мы не хотим этим сказать, что книга Туна—плохая история русского революционного движения или что плохи те замечания и дополнения, которые были сделаны корифеями самого русского революционного движения. Конечно, нет. Но нам кажется, что сейчас мы располагаем слишком большими возможностями, чтобы продолжать удовлетворяться книгой Туна.

К числу смягчающих вину обстоятельств мы должны привести соображения о том, что трудно, если не сказать невозможно, было разрабатывать историю русского революционного движения до революции 1917 года, пока царизм крепко охранял архивы, хранившие в своих стенах документы революции, без наличия которых невозможно было восстановить историческую

истину по отношению ко многим этапам русского революционного движения. Еще труднее, конечно, было осуществить научную историю революционного движения в ее целом: царизм не был заинтересован в истории того движения, с которым он боролся всеми доступными ему средствами.

Однако, теперь все эти препятствия отпадают. Пали твердыни царизма, архивы вместе с содержащимися в них документами революционного движения перешли в руки победившего народа—рабочих и крестьян. Завоевания русской революции прочно утверждены. Советский Союз выходит на международную арену в качестве нового, невиданного историей государства, созданного новыми классами, которые впервые дебютируют в качестве государственных мужей, управляющих государственными делами не хуже всех своих исторических предшественников.

Союз Советских Социалистических Республик сейчас уже отнюдь не «историческая случайность» временного порядка. Нет, это существеннейший фактор мировой истории завтрашнего дня. Отсюда понятен современный международный интерес к СССР, а вместе с тем и к истории русского революционного движения, которое привело к революциям 1917 года (Февралю и Октябрю). История русского революционного движения в наши дни имеет для международного пролетариата отнюдь не только академический, но и практический интерес.

Именно история русского революционного движения во всей ее совокупности и полном об'еме,—ибо, если говорить об исторических корнях Октябрьской революции, то их нужно искать глубоко,—гораздо глубже тех эпох и дат, к которым апеллируют некоторые из наших современных историков, упрощающих и схематизирующих историю сообразно практическим потребностям минуты.

Мы, конечно, не можем отказаться от наследства, оставленного нам нашими предшественниками в русском революционном движении. Да и нет в этом необходимости, особенно для историка. История русского революционного движения, это—цепь; отдельные ее звенья—периоды и эпохи—крепко между собою увязаны в одно единое целое. Идеи и деятельность русских революционеров служили первоосновой для воспитания и революционной выучки последующих поколений; так было от декабристов до массового движения Октября.

Различия обстановки, вытекавшие из условий экономического развития России, заставляли русских революционеров по-разному подходить к идеям революции, разно их трактовать, делать разные выводы относительно практического действия, но цели у русского революционного движения были одни. Правда, и в отношении целей революции на протяжении долгой истории движения были свои под'емы и провалы, но где найти такую дорогу, которая на протяжении столетий была бы ровной, как сказочная скатерть?

Задача истории—увязать отдельные периоды, отыскать преемственную связь в главном и сделать правильную историческую установку деталей, которые вне общей исторической увязки могут выпирать и искажать историческую перспективу. К этим задачам мы сейчас подходим вплотную.

Огромный историко-революционный материал архивов, море мемуарной исторической литературы,—все это говорит за то, что период накопления историко-революционных данных, если и не закончился, то во всяком случае зашел так далеко, что уместно ставить вопрос об увязке отдельных эпох истории революционного движения в единое стройное целое. Равным образом мы получили теперь возможность на основе этого богатого историко-революционного материала выяснить те спорные моменты нашего революционного движения, которые до настоящего времени вызывали среди нас разногласия.

Возьмем, например, декабристов, столетний юбилей которых мы недавно справляли. По мнению одного из наших историков, М. С. Ольминского, такой юбилей не нужен. По его мнению, декабристы не заслуживают того, чтобы память их чествовала революционная Россия. В оценке М. С. Ольминского декабристы были представителями чисто помещичьих интересов, ибо они не только «поголовно были помещиками-дворянами, включая и князей и графов», но в их программе, даже в «Русской Правде» Пестеля, вопрос об «уничтожении» крепостного права решался в духе, благоприятном для интересов дворянства.

Вряд ли нужно удивляться, что подобная оценка декабристов вызвала спор, в котором тов. Ольминский остался одиноким. Отвечая на статью тов. Ольминского (помещенную в № 283 «Рабочая Москва», 16 дек. 1923 г.), С. И. Мицкевич писал: «Тов. Ольминский полагает, что декабристам не надо ставить памятника, потому что это были дворяне-предатели, одурачившие солдат. Но историк не может так подходить к историческим событиям: ведь сто лет тому назад, при господстве крепостного права в России, не могло быть революционеров, стоящих на пролетарской точке зрения, и мы не можем ставить в вину декабристам, что они не были коммунистами-большевиками. Они были только буржуазными революционерами, и другими быть не могли».

Так же к вопросу подошел и М. Н. Покровский в своих «Очерках по истории революционного движения в России XIX и XX в. в.». По его мнению, если характеристика т. Ольминского и приложима, то «только к одной группе декабристов, к их правому крылу». Но он говорит: «и об этом правом крыле было бы несправедливо сказать, что эти люди обманом увлекли солдат на Сенатскую площадь. Они никакого восстания не собирались устраивать, они собирались только демонстрировать, и больше ничего, так что тут обмана особенного не было». И далее, отвечая по существу на вопрос, поставленный тов. Ольминским, он обращает внимание на выступление Черниговского полка, которое было подготовлено «соединенными славянами» и по сути дела являлось вооруженным восстанием, вполне оправдывающим характеристику Плеханова: «декабристы были людьми, решившимися пожертвовать собою, чтобы показать дорогу грядущим поколениям».

Не менее интересна та оценка, которую М. Н. Покровский дает аграрной программе декабристов. Он говорит: «аграрная же программа декабристов является стержнем, проходящим через всю историю нашего революционного движения, вплоть до 1917 года, когда был опубликован декрет Совета Народных Комиссаров о земле; мы все идем от аграрной программы Пестеля. Правда,

это—зародыш, но с чего-нибудь все зачинается, и нам любопытно проследить нашу собственную революцию до этих первых ее зародышей».

Исторически неверно также сделанное тов. Ольминским противопоставление революции 1905 года декабрьскому восстанию 1825 г. Нам уже пришлось однажды по этому поводу писать («Известия ЦИК» № 290, 19 декабря 1923 г.): «1905 год, это—революция; это—массовое движение трудящихся; этот год изобрел форму политической власти пролетариата—советы рабочих депутатов; этот год—предтеча Февральской, а затем Октябрьской революций;—кто этого не понимает? Но значит ли это, что мы должны пренебрежительно относиться к декабрьскому восстанию 1825 года, которое явилось в свою очередь предтечей всего русского революционного движения, стремившегося свалить русское самодержавие? Отнюдь нет. Каждое из этих двух восстаний соответствует своей эпохе и тем социальным условиям, которые подготовляли эти вооруженные выступления против царизма. Нельзя мешать все в одну кучу. Нужно сохранить известную перспективу в оценке развития русского революционного движения. Коммунистическая партия отнюдь не представляет собою собрания людей, не помнящих своего революционного родства, а русский рабочий класс далек от того ненужного чванства, которое помешало бы ему сейчас достойно вспомнить о революционерах, хотя и не принадлежащих к его классу, но вступивших на борьбу с самодержавием в тот момент, когда пролетариат в России только еще нарождался».

Нам кажется, что иных путей исторической оценки отдельных эпох русского революционного движения и его деятелей и быть не может. Нельзя во имя желаний современности игнорировать и недооценивать определенные исторические факты. Положительная сторона дискуссии о декабристах та, что мы выяснили роль и значение в истории русского революционного движения декабристов, поистине бывших основоположниками той революционной искры, из которой возгорелось пламя победоносной русской революции.

Если оглянуться на пройденный нами путь, то в деле исторической оценки отдельных деятелей русского революционного движения у нас больше, пожалуй, грешили по части недооценки, чем переоценки. Порой это было сознательной тенденцией, диктовавшейся интересами современности, но в дальнейшем нуждавшейся в коррективах и переоценках со стороны последующих поколений русских революционеров, которые, обладая большим количеством накопленных фактов и документов революции, могли более об'ективно отнестись к прошлому русского революционного движения.

Вспомним хотя бы поразительный факт недооценки, если не сказать больше, народничеством «Южно-Российского союза рабочих», организованного еще в 1872 году в Одессе Е. О. Заславским. А между тем, как сейчас выясняется, от этого союза тянутся нити через Виктора Обнорского к «Северному союзу русских рабочих». Только сейчас мы получаем возможность дать правильную оценку этих двух личностей, которые должны занять почетное место в истории русского революционного движения. Особенно большой

интерес эта переоценка в отношении Заславского и Обнорского представляет с точки зрения вопроса об исторических корнях русского большевизма

В этой же плоскости можно рассматривать другой спор, возникший в последнее время в нашей историко-революционной литературе вокруг так-наз. «русских якобинцев»,—спор, который на страницах «Пролетарской Революции» (№ 6—7 за 1923 г., № 7 за 1924 г. и № 8 за 1925 г.) и «Каторги и Ссылки» (№ 3 за 1925 г.) ведут С. И. Мицкевич и Н. Н. Батурин. Суть этого любопытного спора заключается в том, что С. И. Мицкевич, делая попытку исторической экскурсии в прошлое, находит возможность утверждать, что в известной прокламации «Молодая Россия» (написанной Зайчневским) он находит «идеи Октябрьской революции», а это дает ему основание назвать русских якобинцев «провидцами будущего хода русской революции».

Тов. Н. Н. Батурин выступает с чрезвычайно характерной для нашего времени полемикой, в которой выявляется больше обиды современника, чем исторической оценки историка. Больше всего возражений со стороны Н. Н. Батурина вызвали слова В. И. Ленина, которые С. И. Мицкевичем приведены в его статье «Русские якобинцы»: «Якобинец, неразрывно связанный с организацией пролетариата, сознавшего свои классовые интересы, это и есть революционный социал-демократ-большевик»; так писал в свое время В. Ленин в брошюре «Шаг вперед». Н. Н. Батурин, повторяя методологическую ошибку тов. Ольминского в споре о декабристах, пытается анализировать оценку русских якобинцев с точки зрения классового принципа и, конечно, приходит к трафаретному отождествлению идей русских якобинцев, в частности Петра Никитича Ткачева, с «мелкобуржуазными идеями» и к формуле «либерал с бомбой»; однако, это с исторической точки зрения звучит не особенно убедительно.

Спор о «русских якобинцах» еще не кончен. Мы не собираемся предвосхищать его выводы. Для нас этот спор интересен, как показатель тенденции увязать настоящее с прошлым, найти корни русского большевизма в отдаленных периодах нашего революционного движения. И с этой точки зрения, несомненно, С. И. Мицкевич, как инициатор этого спора, делает известный вклад в историю русского революционного движения, указывая пути, по которым должна пойти исследовательская мысль, не желающая ограничиваться шаблоном.

Мы вскользь остановились на спорных моментах истории русского революционного движения потому, что хотели подчеркнуть недостаточность исследовательской проработки очень многих вопросов этого движения. Те спорные моменты, которые мы отметили выше, относятся к уже относительно проработанным и имеющим довольно большую литературу эпохам революционного движения. Наконец, они касаются или революционеров-одиночек, или небольших групп, легко поддающихся численному учету и изучению. Но что сказать о периоде массового революционного движения, где историку придется иметь дело с разнообразными массовыми революционными организациями, где будут скрещиваться сотни идей в их разнообразных оттенках и нюансах,

где перед ним будут проходить тысячи революционеров, которых историку нужно будет расставить на свои места?

Эта историческая установка, которой должен будет заняться будущий историк русского революционного движения, требует огромной предварительной, т.-е. черновой, работы, и эта работа должна быть проделана коллективными усилиями, в первую очередь, непосредственных участников русского революционного движения. В первую очередь это будет коллективная работа Всесоюзного Общества политических каторжан и ссыльно-поселенцев, которое включает в свои ряды представителей нескольких поколений русских революционеров, помнящих и знающих многие периоды нашего революционного движения в качестве его непосредственных участников.

На конкретной проработке некоторых из вопросов революционного движения 70-х и 80-х годов, ставившихся редакцией «Каторги и Ссылки», мы убедились, как много могут дать наши ветераны революции. М. Ф. Фроленко, Е. Н. Ковальская, М. Ю. Ашенбреннер, А. В. Якимова-Диковская, А. В. Прибылев, В. Н. Фигнер, С. Ф. Ковалик и другие дали необычайно много ценнейшего материала, в значительной мере корректирующего имеющиеся уже у нас документы революции, при чем корректирующего их такими данными, которых не могли дать никакие специалисты-историки. Из этого мы делаем неоспоримый вывод, что наиболее надежными и ценными экспертами в деле восстановления исторической истины могут быть непосредственные участники событий, особенно, если они будут применять метод коллективной проработки отдельных неясных или сомнительных фактов истории.

Мы находимся на рубеже, когда, очевидно, пора переходить к исследовательско-историко-революционной работе, выдвигая последнюю на первое место и подчиняя ей поток воспоминаний и мемуарной литературы. Надо полагать, в деле дальнейшей историко-революционной работы должна будет занять почетное место работа над архивными материалами, благо, что усилиями Центрархива эти материалы сейчас до известной степени начинают приводиться в известность и становятся доступными для историков.

В этом плане во всяком случае будет постепенно перестраивать свою историко-революционную работу Всесоюзное Общество политкаторжан. Накопляя мемуарный материал, особенно для периодов массового революционного движения, всемерно стремясь к извлечению новых воспоминаний от старейших своих членов, Общество, тем не менее, будет выдвигать на первый план систематизацию и научно-историческую проработку материалов, относящихся к более ранним периодам истории революционного движения, для того, чтобы затем подойти с этими же задачами и к позднейшим ее периодам.

Отсюда понятно, почему Общество политкаторжан ставит перед собою задачу издания Био-библиографического словаря деятелей революционного движения в России от предшественников декабристов до революции 1917 года. Эта работа должна явиться фундаментом будущей истории русского революционного движения. Без подобного регистра личного состава участников этого движения история его невозможна. С другой стороны, составление такого регистра—Био-библиографического словаря деятелей революционного

движения в России—вряд ли возможно вне коллективной работы. Всесоюзное Общество политкаторжан берет на себя обязанность заложить первые основные глыбы того фундамента, на котором позднее будет возведено стройное здание большой истории русского революционного движения.

Ниже читатель найдет справку о том, как возникла идея издания этого словаря, каков план этого издания, каковы источники для составления его и т. п. Мы укажем только, что Общество политкаторжан почти с первых же дней своего существования поставило перед собою издание настоящего словаря. На протяжении нескольких лет оно вело подготовительную работу, предоставив в этом деле широкую инициативу А. А. Шилову и его сотрудникам по составлению картотеки словаря. В результате этой длительной и кропотливой работы Общество политкаторжан имеет возможность начать выпуск первого тома словаря

Само собою разумеется, что весь материал, который войдет в словарь, будет являться большой коллективной работой, за которую будет нести ответственность Общество политкаторжан, поэтому общая редакция всего словаря в целом будет принадлежать историко-литературной комиссии Общества. Для непосредственной же редакции словаря постановлением Совета Общества выделяется специальная редакционная коллегия в составе Вл. Д. Виленского-Сибирякова, Ф. Я. Кона, А. А. Шилова, Б. П. Козьмина и Вл. И. Невского.

Мы надеемся, что наше начинание встретит поддержку и широкое сочувствие не только у историков, нуждающихся в Био-библиографическом словаре для своих повседневных работ, но и у широких трудящихся масс, которые должны знать имена не только крупных деятелей русского революционного движения, но и тех до сих пор безыменных героев революции, которые, идя через тюрьму, каторгу и ссылку, устилая своими трупами пройденный революционный долгий путь, подготовляли победу русских рабочих и крестьян. Одной из задач нашего издания является восстановление исторической справедливости по отношению к этим безыменным героям русского революционного движения и запечатление их имен для потомства и истории.

В. Виленский-Сибиряков.

ПЛАН ИЗДАНИЯ

I.

Естественное для переживаемого нами времени стремление к углубленному научному изучению революционного прошлого ставит на очередь вопрос о таком справочнике, который давал бы био-библиографические сведения о деятелях этого движения. Конечно, в идеале такой справочник рисуется в виде несколькотомного биографического словаря, в котором были бы и детально разработанные биографии революционеров, как вождей, так и рядовых деятелей, и исчерпывающие характеристики их деятельности и их литературных трудов с указанием библиографии последних, с перечнем источников для более подробного изучения их личности. Подобные словари не новость. Перечень существующих словарей «достопамятных деятелей», «государственных» людей, писателей, профессоров, художников и т. п. занял бы порядочное место. К ним теперь необходимо прибавить еще один словарь деятелей, до сих пор обойденных,—словарь революционеров. О настоятельной необходимости такого словаря говорить много не приходится. Всякий, кому приходилось хоть немного работать по изучению нашего революционного прошлого и по изданию соответствующих материалов, неоднократно чувствовал настоятельную потребность в таком справочнике.

Однако, надеяться на выполнение такой работы в ближайшее время не приходится. Не может она быть выполнена даже в том виде, как проектировал в 1920 году П. Щеголев: «Следует приступить к работе,—писал он,—а затем и к изданию словаря по отдельным периодам и даже по партиям; одновременно надо начать подбор тома, заключающего биографии декабристов и революционных деятелей николаевской эпохи, тома биографий деятелей шестидесятых годов, тома биографий народников, народовольцев, тома биографий социал-демократов и т. д.» («Книга и Революция» 1920 г., № 1). Трудность такой работы в настоящее время очевидна, так как для выполнения ее пришлось бы преимущественно пользоваться сырыми архивными материалами, которые в значительной степени зачастую даже не выявлены. Все, что возможно сделать при современных условиях,—подготовить материалы, произвести ряд предварительных работ, расчистить почву для подобного словаря, ибо всякий понимает грандиозность подобной работы в целом. Одною из таких подготовительных работ, пожалуй, самою важною, является составление предварительного списка всех участников революционного движения, с краткими о них биографическими сведениями, с указанием главнейших источников для их изучения, независимо от удельного веса революционера в той или иной партии.

Без такого предварительного списка немыслимо осуществление мало-мальски полного биографического словаря. Конечно, крупные деятели движения, вожди его—наперечет, и биографии их могут быть легко составлены и без предварительного списка. Но вряд ли возможно без большой, кропотливой, неблагодарной работы узнать, кто входил, как рядовой деятель, в состав декабристов, землевольцев, народовольцев, социал-демократов и т. п. Ведь, только теперь, например, нам становится известными участники декабрьских событий 1825 года из солдатских и матросских низов, и выявление их требует огромной работы по сырым архивным материалам. То же прихо-

Государств. публ...

дится сказать про рядовых деятелей революционных кружков 1880—1890-х г.г., таковых же деятелей социал-демократического движения, социалистов-революционеров, участников революции 1905 года и т. п. А каждый должен согласиться, что рядовые деятели не менее важны, чем крупные. Особенно важно отметить рядовых деятелей того времени, когда революционное движение принимало массовый характер, когда вожаки и были вожаками только потому, что сумели проникнуться, воспринять, сформировать требования и чаяния рядовых деятелей, участников массового движения.

Более или менее законченные словари (Брокгауза-Ефрона, Граната и др.) обязаны или своим предшественникам, или, как «Русский Биографический Словарь», составленному специально для него предварительному списку (Сборник Русск. Исторического О-ва, т.т. 60, 62), небесполезному даже до сих пор. Между тем, в интересующей нас области нет даже самого несовершенного общего справочника, нет даже неполного списка всех революционеров, нет точных о них дат, нет даже зачастую известий —жив или умер тот или другой деятель. Очевидно, что только при существовании предварительного списка с перечислением всех лиц, принимавших участие в революционном движении, хотя бы с краткими о них фактическими сведениями и важнейшими библиографическими указаниями, можно говорить как о цельном словаре революционеров, так и словарях частичных (групповых, партийных деятелей той или другой эпохи и т. п.).

Исходя из этих соображений пишущие эти строки еще в 1921 г., занимаясь в Ленинградском Историко-Революционном архиве, начали работу по составлению такого предварительного списка, и после того, как необходимый для работы материал был выявлен, ряд изданий был пересмотрен, составители обратились к Всесоюзному Обществу политических каторжан и ссыльно-поселенцев с предложением реализовать начатую работу. Предложение было принято необычайно сочувственно, и летом 1922 г. были окончательно выработаны принципы работы, ее об'ем, характер помещаемых сведений и т. п. Ряд неблагоприятных обстоятельств и огромное количество материалов, не только печатных, но и рукописных, подлежащих просмотру, затянули эту работу, и только теперь огромный собранный материал систематизирован и можно приступить к его печатанию

Не случайно, конечно, что такая работа была начата в Ленинградском Историко-Революционном архиве, унаследовавшем делопроизводство бывш. III отдел. собств. его имп. вел. канцелярии и бывш. департамента полиции. Ведь, именно в этом архиве сосредоточены документы о деятелях революционного движения, хотя, конечно, и недостаточные для их исчерпывающих характеристик, но зато дающие полную возможность зафиксировать огромное количество фактических сведений. Этого мало. Только в этом архиве сосредоточены разные алфавиты, партийные регистраторы, розыскные циркуляры, списки заключенных и ссыльных, печатные и рукописные труды жандармских историков, различные сводки, отчеты, обзоры, справки и т. п. незаменимые для фактической истории материалы.

Главный недостаток указанных официальных источников историки совершенно справедливо видят в их односторонности и в сосредоточении внимания на внешней стороне событий. Но для нашего предварительного списка указанная односторонность не только не мешает работе, а наоборот, обилие точных дат, насыщенность фактами придает этим материалам особую важность для биографического справочника. Конечно, было бы ошибкою ограничиться в работе только официальными источниками. Нелегальная литература (особенно периодическая пресса), многочисленные мемуары, статьи специальных исторических и историко-революционных журналов («Былое», «Голос Минувшего», «Пролетарская Революция», «Красная Летопись», «Историко-

Революционный Бюллетень», «Каторга и Ссылка» и др.), немногочисленные пока монографии сильно корректируют сведения официальных историков и дают ряд таких указаний, которых, по своему существу, не могут давать последние.

II.

Хронологические рамки нашего био-библиографического справочника намечаются довольно ясно. Концом его должен служить 1917 г., ибо этот год—резкая грань между старым и новым, и им естественно закончить список. Но если конец справочника намечается легко, то где его начало? Конечно, историю революционного движения нельзя начинать с XIX в. И Смутное время, и московский бунт 1648 г., и Разинщина, и Пугачевщина, все это далекие предшественники массового революционного движения XIX—XX в.в. Однако, характер материала, позволяющий нарисовать общую картину движения ранних периодов, но не дающий сведений об его участниках, заставляет сузить хронологические рамки и ограничиться, конечно, условно, пределами XIX века, начав с декабристов и некоторых их предшественников, связанных с ними. Такая условность хронологической даты придаст справочнику бо́льшую четкость и ясность.

Бо́льшой промежуток времени от конца XVIII в. до первой четверти XX в. и, главное, все возрастающее в геометрической прогрессии количество лиц, захватываемых революционным движением по мере приближения к 1917 г., заставили нас разделить всю работу на три периода, представляющие три самостоятельных био-библиографических справочника. Гранью для такого разделения могут служить, с одной стороны, конец 1880-х годов, когда происходит смена направлений революционной мысли и когда возникают партии, действовавшие до последнего времени, и с другой—канун революции 1905 года. По техническим условиям первый том справочника (от конца XVIII в. до конца 1880-х годов) пришлось разделить, в свою очередь, на три части с самостоятельным для каждой части алфавитом. Первая часть охватывает лиц, принимавших участие в движении первой половины XIX в., вторая—революционных деятелей так-называемых «шестидесятых годов», кончая участниками Нечаевского процесса, и, наконец, в третью часть войдут революционеры народнического периода—чайковцы, участники «хождения в народ», землевольцы, чернопередельцы и народовольцы до окончательной гибели партии «Народная Воля».

Но кого вносить в список революционных деятелей? Вот вопрос, очень остро вставший при самом начале нашей работы. Нам казалось, что не следует особенно бояться внесения лиц, хотя бы и имевших, по первому взгляду, малое касательство к революционному движению. Не говоря о лицах, привлеченных к суду, но оправданных, не говоря о лицах, привлекавшихся только к дознанию, мы вносили также лиц, хотя бы только арестованных и скоро освобожденных за недостатком улик, вносили лиц, только заподозренных в принадлежности к революционной группе. Мы исходили из того положения, что история революционного движения еще только начинает изучаться. Новые материалы, новые воспоминания, новые партийные документы могут осветить совершенно по-новому личность, которая по тем или другим соображениям оставалась в тени. Наконец, арестованные, казавшиеся на первый взгляд задержанными совсем случайно, чаще всего оказывались прикосновенными, хотя бы и в малой степени, к деятельности революционной партии: условный адрес, денежная помощь, квартира для явок, ночлег для нелегальных, место для хранения литературы и т. п. Указать в справочнике таких лиц, хотя бы и мало прикосновенных, все-таки необходимо, тем более, что мы не ставили своею непременною

обязанностью найти все сведения для того нормального формуляра, который приводится ниже. Наконец, нам казалось, что отбор лиц, необходимый для разработанного биографического словаря, не в такой степени необходим для предварительного био-библиографического справочника. Можно с уверенностью сказать, что по крайней мере треть приведенных в списке имен не будет разработана в большом словаре по недостатку о них данных, и предварительный справочник должен быть тем единственным изданием, в которое будут занесены все лица, имевшие то или иное отношение к русскому революционному движению,—именно к русскому революционному движению.

Такая постановка вопроса заставляет, прежде всего, исключить из справочника участников тех групп, партий и движений, которые, хотя и происходили на бывшей территории русского государства, но по своему существу преследовали свои национальные цели, часто отличные, а иногда и противоположные русскому революционному движению. Речь здесь идет, главным образом, о деятелях польских восстаний 1830 и 1863 г.г., о некоторых национальных партиях и т. п. Конечно, те участники указанных групп, которые действовали одновременно и в русском революционном движении (напр., повстанцы 1863 г., принимавшие участие в деятельности «Земли и Воли» 1860-х г.г., партия «Пролетариат» и социалистические кружки, ей предшествовавшие, находившиеся в тесных сношениях с землевольцами и народовольцами), обязательно включались в общий список.

Такое же ограничение необходимо провести и по отношению к большинству деятелей оппозиционных, но не революционных партий и к огромному большинству участников т.-наз. общественного движения. Но такое ограничение можно провести лишь по отношению к деятелям более позднего времени—1880—1890-м и сл. годам. Для подобных же деятелей предшествующего времени, когда диференциация не приняла еще таких резких форм, какие наблюдаются впоследствии, приходилось делать исключение.

Переходим теперь к тем сведениям о революционных деятелях, которые заносились на наши био-библиографические карточки. Такой формуляр не может переходить в полную хронологическую канву жизни данного лица, а должен ограничиться сжатым ответом на следующие вопросы:

1. *Фамилия, имя, отчество*, с указанием нелегальной фамилии, партийной клички, псевдонима[1] и т. п.
2. *Национальность*, если деятель не русский.
3. *Дата рождения*—день, месяц, год.
4. *Место рождения*—город, губерния.
5. *Социальная характеристика*—происхождение и положение; сословие, чей сын, род занятий и т. п.
6. *Образование*.
7. *Начало революционной деятельности*—вступление, первое привлечение, арест, обыск, место (ареста, обыска), время (дата ареста).
8. *Участие в революционной деятельности*—принадлежность к партии, партийная специальность, привлечение к процессу.
9. *Приговор*—дата, кем вынесен приговор, характер его: надзор, заключение (где), высылка (куда), ссылка (куда), каторга (срок), смертная казнь (время и место ее исполнения), изменение приговора.
10. *Дальнейшая судьба*—изменение во взглядах, побег, эмиграция, возвращение и т. п.

[1] Само собою разумеется, что нелегальные фамилии, партийные клички, девичьи фамилии, литературные псевдонимы, клички наблюдения перечисляются в нашем справочнике отдельно с указанием на настоящую фамилию.

11. *Дата смерти* (день, месяц, год), причина ее (особенно самоубийство), место (особенно в тюрьме и ссылке).
12. *Библиографические указания.*

В идеале упоминаемые в п. 12 библиографические указания должны быть источниками для словаря русских революционеров. Но ни время, ни место, ни самый характер работы не позволяли дать исчерпывающего перечня таких источников. Это дело будущего, когда историко-революционная библиография будет вся зарегистрирована, а для настоящего издания мы старались привести указания на важнейшую литературу, на монографии, на справочники и т. п.

Конечно, для крупного революционного деятеля легко навести справку в словаре, общем труде и т. п.; деятель же рядовой чаще всего в таких трудах не упоминается и в большинстве случаев скрывается под словами «другие», «прочие» и т. п. Вот для таких лиц хотя бы одно упоминание в современной нелегальной прессе, циркуляре, обзоре, мемуарах имеет большое значение: при углубленном изучении истории революционного движения такое упоминание может дать исследователю первую нить, по которой он доберется до более полных указаний.

Должны еще оговориться. Рядовым революционным деятелям мы старались уделять в нашем справочнике больше внимания, чем крупным. Полного «формулярного списка» крупного революционного деятеля в большинстве случаев не приходится приводить. С исчерпывающей полнотой в предварительном списке дать такой формуляр нельзя, иначе получится несоразмерность. К тому же их более или менее очерченную биографическую канву без большого труда можно найти в общих справочниках, монографиях и т. п.

III.

Не касаясь пока характеристики материалов последующих томов нашего био-библиографического справочника, о чем будет сказано в соответствующих предисловиях, сообщим некоторые сведения о характере работы над первым томом и о тех источниках, которые легли в его основу.

Так как основной задачей при нашей работе было стремление не упустить тех даже незначительных сведений, которые давали источники, то нами была принята карточная система. На карточку при просмотре намеченного материала заносились нужные биографические сведения, как бы они ни были незначительны, с указанием того источника, из которого они заимствовались. Такой способ использования материала, гарантируя от пропусков, давал, конечно, на одно лицо несколько карточек, иногда повторявших одни и те же сведения, а чаще взаимно дополнявших и корректировавших друг друга. Общее количество карточек для одного первого тома (от конца XVIII в. до конца 1880-х г.г.) по приблизительному подсчету дошло до 50.000. При окончательной работе полученные из разных источников сведения проверялись и сводились вместе применительно к выработанному формуляру.

Как указано выше, первый том по техническим соображениям разбит на три отдельных части, каждая со своим самостоятельным алфавитом.

Первая часть Био-библиографического словаря дает перечень лиц, принимавших участие в революционном движении за период от конца XVIII в. до средины 1850-х г.г., т.-е. декабристов, их предшественников и немногочисленных революционеров так-наз. «николаевской эпохи».

Основным источником для первой части послужил тот «Алфавит» декабристов, который в 1826 г. был составлен правителем дел Следственной ко-

миссии о декабристах, А. Д. Боровковым. Этот «Алфавит» с ценнейшим биографическим указателем к нему, составленным Б. Л. Модзалевским и А. А. Сиверсом, был напечатан в 1914 г., но по неблагоприятному стечению обстоятельств не появился тогда же в свет. Недавно «Алфавит» издан был Центрархивом—к столетнему юбилею декабристов. Большую благодарность мы должны принести Евг. Вас. Самойлову, предоставившему нам в рукописи еще незаконченный список солдат, принимавших участие в декабрьском движении. Список этот предназначался для напечатания в юбилейном издании Центрархива, посвященном «солдатским и матросским низам». Издание это не осуществилось, но большинство сведений, даваемых Е. В. Самойловым, вошло в издаваемые Центрархивом же IV и VI томы «Восстания декабристов». В виде дополнений к этому списку, нами использованы дела управления коменданта Петропавловской крепости 1825—1826 г.г., хранящиеся в Ленинграде и дающие ряд сведений о заключенных в крепости солдатах и матросах петербургского гарнизона.

Указанные источники, или составленные на основании архивных материалов, или проверенные и дополненные по ним, делают почти ненужными для биографической части нашего справочника другие издания, касающиеся декабристов. Тем не менее, для дополнения уже имеющихся указаний таковые издания приводятся в библиографии. Особенное внимание было обращено на такие издания, которые дают указания на литературу предмета—библиографические указатели, специальные монсграфии о данном лице и т. п. Большое внимание уделено различным мелким заметкам, поправкам, напечатанным в старых исторических журналах: «Русской Старине», «Русском Архиве», «Историческом Вестнике» и т. п. Многочисленная мемуарная литература эпохи декабристов также была отчасти использована в нашем издании.

Другим источником для первой части, на этот раз рукописным, для второй половины 1820-х, 1830—1850-х г.г. являются так-наз. «всеподданнейшие доклады» III отд. собств. его имп. вел. канцелярии, в количестве 140 томов, хранящиеся в Историко-Революционном архиве. Всякий, кто занимался указанным временем, знает, насколько Николай I в своем централизме стремился л и ч н о знать обо всем, что происходило в его обширной «вотчине». Можно с уверенностью сказать, что ни одно мало-мальски заметное явление в истории революционного движения, попавшее в поле зрения III отделения, ведавшего делами, касающимися «высшей полиции», не проходило мимо Николая. Отсюда понятна ценность этих докладов для фактических справок по указанной эпохе.

Для первой же части нами использованы также немногочисленные исследования и журнальные статьи (дела Критских, Ситникова, Сунгурова, Герцена и др.), касающиеся этого времени. Список лиц, привлеченных по делу Буташевича-Петрашевского, напечатанный в изданной Всесоюзн. О-вом политических каторжан и сс.-поселенцев книге В. Р. Лейкиной «Петрашевцы» (М., 1924), был еще в рукописи предоставлен нам составительницей, за что приносим ей искреннюю благодарность.

Для в т о р о й части, охватывающей список революционных деятелей т.-наз. «э п о х и ш е с т и д е с я т ы х г о д о в», главным источником послужила рукописная записка, составленная в департаменте полиции в 1882 г. небезызвестным в свое время историком XIX в., Серг. Спир. Татищевым, под заглавием «Революционное движение в России 1861—1881 г.г.». Труд этот не доведен до конца: написана была только часть его, оканчивающаяся изложением процесса нечаевцев.

Ряд недостатков, свойственных вообще департаментским «историческим трудам», с лихвою исправляется тем богатым фактическим материалом, который составитель извлек из подлинных дел III отделения с. е. и. в. кан-

целярии. Ценность его для нашего издания тем более очевидна, что составитель имел целью «в биографическом обзоре каждого из лиц, привлеченных по политическим делам, проследить его деятельность от первого привлечения до смерти, до снятия полицейского надзора и т. п.». Можно только пожалеть, что эта работа осталась недоведенной до конца.

Дополнением к труду Татищева в части, касающейся эмиграции конца 1860-х—нач. 1870-х г.г., является непосредственно примыкающий по описываемому времени отрывок труда другого департаментского «историка»—небезызвестного генеолога, автора «Словаря русских писательниц», кн. Н. Н. Голицына: «История социально-революционного движения в России 1861—1881 г.г. Глава десятая». Спб., 1887 г., отпечатанная в количестве только 50-ти экземпляров. И эта работа осталась недоведенной до 1881 г.: автор успел дать только сведения о русской эмиграции в Швейцарии за 1870—1874 г.г. Сведения эти, составленные на основании донесений секретной заграничной агентуры, отличаются крайней тенденциозностью, но, как основанные на фактическсм материале, все же дают ряд ценных биографических подробностей.

Помимо этих рукописных или полурукописных источников, для второй части нашего справочника, конечно, использованы довольно многочисленные монографии, статьи, мемуары, собрания сочинений и т. п., относящиеся к истории т.-наз. «шестидесятых годов». К ним прибавились еще сведения, извлеченные из нелегальной прессы, издававшейся в 1860-х г.г. за границей Герценом, Долгоруким, Блюммером и др.

Огромная третья часть первого тома нашего био-библиографического справочника заключает перечень революционеров, принимавших участие в народническом движении 1870—1880-х г.г. Разбить этот материал на более мелкие части с самостоятельным алфавитом не представляется возможным: не существует какой-либо грани, разделяющей этот период, и зачастую одни и те же лица принимают участие и в кружке чайковцев, и в «хождении в народ», и в «Земле и Воле», и, наконец, в «Народной Воле».

В намерения департамента полиции в нач. 1880-х г.г. входило составление исчерпывающего фактического труда по истории революционного движения, доведенного до 1881 г. Труд этот, как указано выше, сначала был поручен С. Сп. Татищеву, который и составил его первую часть (1860-ые г.г.), не получившую, однако, одобрения директора б. департамента полиции, В. К. Плеве, и оставшуюся в рукописи. Вот для этого-то предполагаемого труда и было составлено свыше 10.000 «справок» на революционных деятелей 1870-х г.г. «Справки» эти в настоящее время, правда, не совсем в полном виде, хранятся в Историко-Революционном архиве. Часть их представляет просто выписки из дел о данном лице, часть—сводку этих данных. Эти справки и легли в основу нашего списка революционных деятелей 1870-х г.г., при чем нами использованы не только главные имена, на которых составлены справки, но и те лица, которые упоминаются в ней, как причастные к тому или другому революционному кружку, как лица, переписка которых подвергалась перлюстрации, и т. п. Можно сказать, что вместе с розыскными циркулярами эти справки дают почти исчерпывающий список лиц за 1870-е годы.

Для последующего времени, т.-е. для 1880-х г.г., эпохи высшего под'ема партии «Народная Воля» и ее падения, основными источниками для нашего био-библиографического справочника послужили: 1) «Хроника социалистического движения в России 1878—1887 г.г.». М., 1906 г., 2) «Обзоры важнейших дознаний по делам о государственных преступлениях, производившихся в жандармских управлениях империи» и при них «Ведомости дознаниям, производившимся в жандармских управлениях империи по делам о госу-

дарственных преступлениях», и 3) «Списки лиц, разыскиваемых по делам департамента полиции» с 1882 года.

Первое из указанных изданий является переводом строго-конфиденциальной книги «Chronique du mouvement socialiste en Russie. 1878—1887. Confidential et exclusivement personnel. Rédigée sous la direction de l'Adjoint du ministre de l'intérieur le lieutenant-général Schebéko», составленной указанным выше кн. Н. Н. Голицыным и отпечатанной в количестве 100 экз. Оценка этого полицейско-бюрократического произведения в смысле освещения такого боевого момента истории революционного движения, каковым является деятельность «Нар. Воли», достаточно известна, но, ведь, не оценка событий, даваемая Голицыным-Шебеко, была важна для нас; биографических сведений, основанных на материалах, книга дает немало, хотя, как сводка, она останавливается преимущественно на крупных деятелях и событиях.

Несравненно более ценными для 1880-х г.г. являются «Обзоры». Эти «Обзоры», охватывающие период с первого июля 1881 г. по 1902 г. включительно, вместе с «Ведомостями» дают точные указания о большинстве лиц, привлекавшихся за это время к жандармским дознаниям, с биографическими о них данными и с сжатым изложением обстоятельств, вызвавших привлечение: они являются в высшей степени ценным, можно сказать, руководящим источником фактической истории революционного движения за 1880-ые г.г. Следует еще отметить, что за это время не было ни одного политического процесса, дознание по которому было бы произведено вне жандармских управлений.

Последним официальным источником, использованным нами для третьей части нашего справочника, были «Списки лиц, подлежащих розыску и задержанию», выходившие отдельными изданиями с 1882 года. Если «Обзоры» дают подробные сведения о лицах, п р и в л е к а в ш и х с я по политическим делам, то «Списки» сообщают очень полные биографические данные о тех сравнительно немногочисленных счастливцах, которые по разным обстоятельствам смогли ускользнуть от цепких лап департамента полиции.

Несмотря на богатство сведений, сообщаемых официальными источниками, ограничиться ими мы, конечно, не могли. Как бы полны они ни были, все-таки остались и лица, и факты, и детали, ускользнувшие от внимания властей. Достаточно указать, что остались неизвестными правительству даже двое из непосредственных участников 1 марта 1881 г.: Е. Сидоренко и М. Ф. Фроленко. С другой стороны, многие из сведений, извлеченных департаментом из показаний, естественно бывших односторонними и неполными или полученных агентурным путем, при ближайшей проверке оказывались неточными. Поэтому для третьей части нашего справочника мы обращали большое внимание как на современную нелегальную литературу (периодическую), так и на обширную литературу воспоминаний участников революционных событий.

Нелегальная периодическая литература («Земля и Воля», «Народная Воля», «Листок Народной Воли», «Вестник Народной Воли» и другие позднейшие) всегда уделяла большое внимание «хронике преследований»: обыскам, арестам, суду, высылкам, побегам, смерти и т. п. Весь этот материал, составляемый чаще всего по горячим следам близкими людьми, прекрасно корректирует тенденциозные полицейско-бюрократические сведения, сообщаемые официальными источниками, и особенно ценен в смысле сообщения данных о дальнейшей судьбе революционеров.

Научное изучение эпохи 1870—1880-х г.г. в настоящее время еще только начинается, но недостаток соответствующих исследований для нашего издания вознаграждается обилием воспоминаний землевольцев, народовольцев и других участников революционного движения этого времени. Революция 1905 года застала в живых, полных силою многих революционных деятелей,

а условия печати 1905 и след. годов позволили опубликовать («Былое», «Минувш. Годы») большое количество мемуаров, ценных не только для знакомства с личностью и переживаниями авторов, но и по сообщаемым сведениям, живым характеристикам товарищей, значительно дополняющих сухие сведения официальных источников. Волна мемуаров не ослабевает до сих пор, и почти каждая книжка журналов (особенно «Каторги и Ссылки») дает новые сведения, тем более ценные, что мемуары чаще всего печатаются с комментариями.

IV.

Приступая к печатанию Био-библиографического словаря, мы, конечно, очень хорошо сознаем его недостатки, неполноту и несовершенства. Обилие материалов, огромное количество лиц, вошедших в справочник, противоречивость сведений, сообщаемых различными источниками, естественная невозможность произвести тщательное исследование о каждом лице могут послужить нам некоторым оправданием, тем более, что мы смотрим на наш био-библиографический справочник, как на предварительный, предназначенный для первых справок. Мы можем посоветовать тем, кто будет пользоваться нашим справочником, на основании сообщенных библиографических сведений, произвести более тщательно над десятком имен ту работу, которую нам пришлось производить над тысячами. Работа по составлению полного словаря русских революционеров, конечно, должна быть коллективной. Поэтому мы обращаемся с самою горячею просьбой к членам Всесоюзн. Общества политических каторжан и ссыльно-поселенцев, к лицам, занимающимся тем или иным моментом или периодом истории революционного движения, к библиографам, ко всем, кто интересуется подобным делом, не стесняясь мелочностью поправок, хотя бы они касались только одного лица, присылать свои дополнения и исправления замеченных ошибок во Всесоюзн. О-во политкаторжан (Москва, Лопухинский пер., д. 5, Редакция Словаря). Все таковые, может быть, и незначительные в отдельности замечания, сгруппированные вместе, дополненные новыми сведениями, ибо работа продолжается, войдут в неизбежные при такого рода изданиях дополнительные выпуски с указанием лиц, сообщивших свои замечания.

С первых шагов наша работа по составлению Био-библиографического словаря деятелей, принимавших участие в русском революционном движении, встретила самое горячее сочувствие со стороны Всесоюзн. Общества политических каторжан и сс.-поселенцев, не остановившегося перед значительными затратами, необходимыми для осуществления издания. Составители выражают глубокую признательность и свою искреннюю благодарность Обществу в целом и в частности Григ. Моис. Крамарову и А. П. Станчинскому, принявших ближайшее участие в 1922 г. в первоначальной выработке плана издания, а также Дав. Сав. Пигиту, много потрудившемуся над техническим оформлением издания и подбором портретов для первой части справочника. Приносим еще искреннюю благодарность Сол. Як. Штрайху, не отказавшемуся просмотреть первую часть в корректуре и давшему целый ряд поправок и библиографических дополнений.

М. Карнаухова, Алексей Шилов.

Настоящее предисловие было написано еще в 1924 г., когда и предполагалось начать печатанием наш справочник, большая часть которого была уже тогда набрана. Но ряд обстоятельств помешал тогда выходу в свет издания, а перевоз в Москву всех материалов, хранившихся в Ленингр.

Историко-Революционном архиве, казалось, и совсем приостановил работу. Только с сентября 1926 г., благодаря энергии замстароста Всесоюзного Общества политических каторжан и ссыльно-поселенцев, Вл. Дм. Виленского-Сибирякова и члена Общества Григ. Моис. Крамарова, работа вступила в новый фазис. Работа была распределена между Москвою и Ленинградом, были приглашены новые квалифицированные работники, пересмотрены заново основы справочника, выработаны более точные приемы издания (характер биографических сведений, расположение библиографии, необходимые сокращения и т. п.). К сожалению, ввести все эти исправления в печатаемый первый выпуск словаря не представилось возможным, так как большая часть его уже была набрана. Мы надеемся, что в следующих (печатающихся и подготовляемых к печати) частях Био-библиографического словаря будут устранены те неизбежные недостатки, которые допущены в первой части благодаря новизне дела, трудности и сложности работы.

Некоторые дополнения к первой части все-таки удалось сделать. Так. даты арестов декабристов дополнены и исправлены на основании любезно предоставленной в рукописи редакционно-издательским отделом Центрархива специальной работы Бор. Серг. Пушкина, исполненной им для журн «Красный Архив»; использована также Ник. Мих. Ченцовым в значительной степени обширная юбилейная литература о декабристах. Составители приносят им искреннюю благодарность за помощь, оказанную им в работе.

Составители.

ТОМ ПЕРВЫЙ

ОТ ПРЕДШЕСТВЕННИКОВ ДЕКАБРИСТОВ ДО КОНЦА «НАРОДНОЙ ВОЛИ».

ЧАСТЬ ПЕРВАЯ

ОТ КОНЦА XVIII в. ДО СЕРЕДИНЫ 1850-х г.г.

СПИСОК СОКРАЩЕНИЙ.

Алфавит.—Восстание декабристов. Материалы. Том. VIII. Алфавит декабристов. Под ред. и с примеч. Б. Л. Модзалевского и А. А. Сиверса. Л., 1925.

Басаргин. Записки.—Записки Н. В. Басаргина. Ред. и вст. статья П. Е. Щеголева. П., 1917.

Белоголовый. Воспоминания.—Н. А. Белоголовый. Воспоминания и другие статьи. 4-е изд. СПБ., 1901.

Бороздин. Из писем и показаний.—Из писем и показаний декабристов. Критика современ. состояния России и планы будущего устройства. Под ред. А. К. Бороздина. СПБ., 1906.

Брокгауз-Ефрон, Словарь.—Новый Энциклопедический словарь. Издатели Ф. А. Брокгауз, И. А. Ефрон. П. (изд. неоконченное).

О. Буланова. Роман декабриста.—О. К. Буланова. Роман декабриста. Декабрист В. П. Ивашев и его семья. Из семейн. архива. М., 1925.

Бунт декабристов.—Бунт декабристов. Юбилейный сборник, 1825—1925 г.г. Под редакцией Ю. Г. Оксмана и П. Е. Щеголева. Л., 1926 г.

«Был.».—Былое. Журнал, посвященный истории освобод. движения. Выходил в 1906—1907 г.г. (к этим годам есть указатель) и в 1917—1926 г.г.

«Былое» 1907, III—«Былое» 1907, № 3, с. 192—199 (О числе жертв 14 дек. 1825 г.—Список раненым нижним чинам 14 дек. со стороны противной, кои находятся в госпитале).

Венгеров. Источники.—Источники словаря русских писателей. Собрал С. А. Венгеров, тт. I—IV. СПБ., 1900—1916.

Венгеров. Словарь.—С. А. Венгеров. Критико-биографический словарь русск. писателей и ученых, т.т. I—VI. СПБ., 1889—1904.

«Вестн. Евр.»—«Вестник Европы». Журнал исторический, политический и литературный. Выходил с 1866 по 1917 г. г.

Вигель. Записки—Ф. Ф. Вигель. Записки, ч. I—VII. М., 1891—1892.

И. Владиславлев. Русские писатели.—И. В. Владиславлев, Русские писатели XIX—XX ст. Опыт библиограф. пособия по новейш. русск. литературе. 3-е изд., М., 1918 (есть поздн. издания).

С. Вознесенский. Библ. материалы.—Библиографические материалы для словаря декабристов. Составил С. Вознесенский. Л., 1926.

М. Волконская. Записки.—Записки княгини Марии Николаевны Волконской. С предисловием и приложением издателя кн. М. С. Волконского, 2-е изд. П., 1906 (есть и поздн. изд.).

Волконский. Записки.—Записки Серг. Григ. Волконского (декабриста). Изд. кн. М. С. Волконского. СПБ., 1901.

Воспоминания бр. Бестужевых.—Воспоминания братьев Бестужевых. Ред. П. Е. Щеголева, П., 1917.

Воспоминания Т. Пассек.—Воспоминания Т. П. Пассек. «Из дальних лет». 2-е издание. Том I—III, СПБ., 1905—1906.

Восстание декабристов.—Восстание декабристов. Материалы, т. I. Дела Верх. Угол. Суда и Следств. Ком., касающ. госуд. преступников. Ред. М. Н. Покровского. Изд. Центрархива. М., 1925 г.

Галлерея шлиссельб. узников.—Галлерея шлиссельбургских узников. Под ред. Н. Ф. Анненского, В. Я. Богучарского, В. И. Семевского и П. Ф. Якубовича. Часть—I. СПБ., 1907.

Гангеблов. Воспоминания.—Воспоминания декабриста А-дра Сем. Гангеблова. М., 1888.

Геннади. Словарь.—Справочный словарь о русск. писателях и ученых, умерших в XVIII и XIX ст., и список русских книг с 1725 по 1825 г. Составил Гр. Геннади. Т. I, Берл., 1876.

Герцен. Былое и Думы.—А. И. Герцен. Полное собрание сочинений и писем. Под редакц. М. К. Лемке, т.т. XIII—XIV. Пет., 1919—1920.

А. И. Герцен. Полное собр. сочинений.—А. И. Герцен. Полное собрание сочинений и писем. Под редакц. М. К. Лемке, т.т. I—XXII. Петр., 1915—Лен., 1925 г. (том XXII—Алфавитный указатель имен по всем томам).

«Гол. Мин.».—«Голос Минувшего». Журнал истории и истории литературы. Выходил в Москве в 1913—1922 г.г.

«Гол. Мин.» 1917, VII—VIII.—М. Цявловский, «Голос Минувшего», 1917, № 7—8. (Эпигоны декабристов. Дело о распространении сочинений декабристов среди студентов Харьк. ун-та в 1827 г.).

Горбачевский. Записки.—Записки и письма декабриста И. И. Горбачевского. Под ред. Б. Е. Сыроечковского. Изд. 2-е. М., 1925.

Госуд. прест., I.—Государственные преступления в России в XIX в. Сборник из официальных изданий правительственных сообщений. Составлен под редакц. Б. Базилевского (Богучарского). Том I (1825—1876). Штудтгард, 1903 (Есть переизд.—СПБ., 1906).

Греч. Записки.—Записки о моей жизни Н. И. Герча. СПБ., 1886.

Декабристы. Сборн. Всесоюзн. Библ. им. Ленина.—Декабристы, Сборник материалов. Всесоюзная библиотека им. Ленина. Л., 1926. Изд. «Прибой».

Декабристы. Труды Пушкинского Дома.—Декабристы. Неиздан. материалы и статьи. Под ред. Б. Л. Модзалевского и Ю. Г. Оксмана. Труды Пушкинского Дома при Российск. Академии Наук. М., 1925.

Декабристы на каторге и ссылке.—Декабристы на каторге и в ссылке. Сборник новых материалов и статей, составл. комиссией Всес. О-ва политкаторжан по праздн. столетн. юбилея восст. декабристов. М., 1925.

Декабристы на поселении. Из архива Якушкиных.—Декабристы на поселении. Из архива Якушкиных. Приготовил к печати и снабдил примечаниями Е. Якушкин. М., 1926.

Декабристи на Украини. Збирник.—Декабристи на Украини. Збирник. За редакциею акад. С. Ефремова, та В. Мияковского. Г. Кииви, 1926.

«Дела и Дни».—«Дела и Дни». Исторический журнал. Выходил в 1920—1923 г.г.

«Дела и Дни» 1920, I.—А. А. Сиверс. «Дела и Дни» 1920, кн. I, стр. 239 сл. (Тайное общество «Военных Друзей»).

Дело Петроп. креп. (1826—1827).—Архив Санктпетербургской крепости. Секретные входящие бумаги 1825—1827 г.г., № 4 и 5.—Хранится в Ленингр. Центр. Истор. Архиве.

Дмитриев-Мамонов. Декабристы.—А. И. Дмитриев-Мамонов. Декабристы в Западной Сибири. Историч. очерк по официальн. документам. СПБ., 1905.

Довнар-Запольский. Мемуары.—М. В. Довнар-Запольский, Мемуары декабристов (записки, письма, показания, проекты конституций, извлечен. из следств. дела, с вводной статьей). Киев, 1906.

Доклады.—Всеподданнейшие доклады по III отделению собств. его имп. велич. канцелярии. — Первая цифра означает год, вторая (римская)—экспедицию, третья—номер доклада. Хранится в Москов. Истор.-Револ. Архиве.

Достоевская. Указатель.—Библиографический указатель сочинений и произведений искусства, относя-

щихся к жизни и деятельности Ф. М. Достоевского. 1846—1903. Составила А. Достоевская. СПБ., 1906.

Дрезен, «Кат. и Сс.» 1925, IV.—А. Дрезен, «Каторга и Ссылка». 1925, № 4 (17) (Матросы-декабристы. Материалы к восстанию 14 декабря 1825 г.).

Егоров, Моряки-декабристы.—И. В. Егоров. Моряки-декабристы. Лен., 1925.

«Кат. и Сс.».—«Каторга и Ссылка». Историко-революционный Вестник. Изд. Всесоюзн. Общества полит. каторжан и ссыльно-поселенцев.—Выходит с 1922 г.

Колесников. Записки.—В. П. Колесников. Записки несчастного, содержащие путешествие в Сибирь по канату. Ред. и вст. статья П. Е. Щеголева. П., 1914.

Колчин. Ссыльные и заточенные в Соловецком м-ре.—М. Колчин, Ссыльные и заточенные в остроге Соловецкого монастыря в XVI—XIX вв. С предисловием А. С. Пругавина. М., 1908 г.

Костомаров. Автобиография. — Автобиография Н. И. Костомарова. Под ред. В. Котельникова. М., 1922.

«Кр. Арх.».—«Красный Архив». Исторический журнал. Выходит с 1922 г.

Лейкина. Петрашевцы.—В. Лейкина. Петрашевцы. С биографич. алфавитом петрашевцев, библиографией и портретами. М., 1924.

Лемке. Николаевские жандармы.—М. Лемке. Николаевские жандармы и литература 1826—1855 г.г. по подлин. делам III отдел. с. е. имп. вел. канцелярии. Изд. 2-е. СПБ., 1909.

«Лит. Вестн.».—Издание Русского Библиографического Общества. Журнал выходил с 1901 г. по 1904 г.

Максимов. Сибирь и Каторга.—С. В. Максимов. Сибирь и Каторга. СПБ., 1871.—В «Собрании сочинений С. В. Максимова», издан. т-вом «Просвещение».—«Сибирь и Каторга» занимает т.т. I—IV.

«Мин. Годы».—«Минувшие Годы». Журнал, посвященный истории и литературе. Выходил в 1908 г. (в 12-й книге—алфавитный указатель).

Общественные движения в России в начале XIX в. — Общественные движения в России в перв. пол. XIX в. Том I. Декабристы: М. А. Фон-Визин, кн. Е. П. Оболенский и бар. Вл. И. Штейнгель (статьи и материалы). Составили: В. И. Семевский, В. Богучарский, П. Е. Щеголев. СПБ., 1905.

Огарева-Тучкова. Воспоминания.—Н. А. Огарева-Тучкова. Воспоминания.—1848—1870 г. М., 1903.

Павлов-Сильванский. Очерки.—Н. П. Павлов-Сильванский. Очерки по русской истории XVIII—XIX вв. СПБ., 1910.

Пажитнов. Положение рабочего класса, т. I.—К. А. Пажитнов. Положение рабочего класса в России. Том I. Период крепостного труда. Петр., 1923.

Памяти декабристов.—Памяти декабристов. Сборник материалов. Изд. Академии Наук. С. С. С. Р., т. I—III. Лен., 1926 г.

Письма М. А. Бакунина.—Письма М. А. Бакунина к А. И. Герцену и Н. П. Огареву. С прилож. его памфлетов, биогр. введением и об'яснит. примечаниями М. П. Драгоманова. Женева, 1896 (сокращ. издание В. Врублевского. СПБ., 1907).

М. Покровский. Русская история. — Русская история с древнейших времен М. Н. Покровского при участии Н. М. Никольского. 3-е издан. М., 1920 (есть и позднейш. издания).

Полевой Кс. Записки.—Кс. Полевой, Записки (1796—1846). СПБ., 1888.

Портреты.—Декабристы, 86 потретов. Пояснит. биографич. текст пр.-доц. Моск. ун-та. П. М. Головачева. Вступит. статья В. А. Мякотина. М., 1906.

Почин.—Почин. Сборник Общества любителей Российской словесности на 1895 г. М., 1895.—То же—на 1896 г., М., 1896.

Пыпин. Обществ. движение.—А. Н. Пыпин. Общественное движение в России при Александре I. Изд. 5-е. П., 1918.

Розен. Записки декабриста.—Барон А. Е. Розен. Записки декабриста. П., 1907.

«Рус. Ст.».—«Русская Старина». Ежемесячное историческое издание.—Журнал выходил с 1870 г. по 1917 г.

«Рус. Арх.».—«Русский Архив», издаваемый Петром Бартеневым. Журнал выходил с 1863 г. по 1917 г.

Рус. Биогр. Словарь.—Русский Биографический Словарь, издаваемый Русск. Истор. Обществом. СПБ., 1896,—П., 1918 г.

«Рус. Бог.».—«Русское Богатство». Ежемесячный литературный, научный и политический журнал.—Выходил с 1880—по 1917 г.

Рух декабристов на Украине.—Рух декабристов на Украине. Юбилейне видания Украцентрархива. Харьков, 1926.

Сакулин. Русская литература и социализм.—П. Н. Сакулин. Русская литература и социализм. Часть I. Ранний русский социализм. М., 1922 (второе переработ. издание. М., 1924).

Самойлов. Список.—Е. В. Самойлов. Список нижним чин., принимавшим участие в декабристском движении.—Рукопись.

Сборник биографий кавалергардов.—Сборник биографий кавалергардов. По случаю столетнего юбилея. Составлено под редакц. С. Панчулидзева, 1904—1908.

Семевский. Полит. и обществ. идеи декабристов.—В. И. Семевский. Политические и общественные идеи декабристов. СПБ., 1909.

Тайные общества в России. Сборник.—Тайные общества в России в нач. XIX ст. Сборник материалов, статей, воспоминаний. М., 1926.

Фрейман. Биографии пажей.—Фрейман-фон. Пажи за 185 лет, биографии и портреты бывших пажей с 1711 по 1890 г.г. Фридрихсгам, 1898 г.

Шилов. Что читать.—А. А. Шилов. Что читать по истории русск. революционного движения. Указатель важнейших книг, брошюр и статей. П., 1922.

Щеголев. Пушкин.—П. Е. Щеголев. Пушкин. Очерки. Издание 2-е. П., б. г.

Щеголев. Историческ. этюды.—П. Е. Щеголев. Исторические этюды. П., 1913.

Юнге. Воспоминания.—Е. Ф. Юнге (урожд. графиня Толстая). Воспоминания (1843—1860 г.г.). Москва, б. г.

Языков. Обзор.—Д. Д. Языков. Обзор жизни и трудов русских писателей и ученых, в. I (2-е издан.)—XIII. М., 1903,—П., 1914.

Якушкин. Записки.—Записки И. Д. Якушкина. Изд. 2-е. М., 1905.

Эйхенбаум. «Заветы» 1913, III, V.—Б. Эйхенбаум. «Заветы» 1913, №№3 и 5 (Тайное общество Сунгурова).

Абросимов, Иван, рядовой л.-гв. Московского полка; 14 дек. 1825 г. был препровожден в Петроп. креп., как участник восстания; в конце января отправлен в крепость в Финляндию, а в конце февраля 1826 г. отправлен в Кавказский корпус.

Дело Петроп. креп. (1826).

Авенариус, Александр Андреевич, полковник 41 Егерского полка, сын штаб-лекаря, член Союза Благоденствия (до 1821 г.). Ум. после 1821 г.

Алфавит (Указ.).—Гангеблов, Воспоминания.

Аверьянов, Матвей, рядовой л.-гв. Московского полка; 14 декабря 1825 г., как участник восстания, был взят на Сенатской площ. и 18 дек. заключен в Петроп. крепость, где просидел до конца января 1826 г.; в конце февраля, после пребывания в финл. крепостях, отправлен в Кавказский корпус.

Дело Петроп. креп. (1826).—«Былое» 1907, III.

Ав(б)рамов, Иван Борисович, поручик квартирмейстерской части. Род. в 1801 г., обра-

1830-ые г г.

М. Зенвинов. Портреты.

зование получил в муравьевской школе колонновожатых, член Южного общ-ва; приговорен к каторжным работам на 2 года; 22 авг. 1826 г. срок сокращен до года; в 1827 г. поступил в Читинский острог, в 1828 г. обращен на поселение в Туруханск (Енисейской губ.), где и умер в **окт.** 1840 г.

Алфавит (Указ.).—Портреты.—Ровен, Записки декабриста. — Довнар-Запольский, Мемуары.—Якушкин, Записки.—«Былое» 1907, VII.—Восстание декабристов, т. I. — Декабристы, Труды Пушк. Дома.—Басаргин, Записки.—С. Вознесенский, Библ. материалы.—Декабристы на поселении. (Из архива Якушкиных. М. 1926.

Ав(б)рамов, Климент, фельдфебель Черниговского полка; принял участие в его восстании, за что военным судом (1826) приговорен к разжалованию в рядовые и к 2.000 шпицрутенов.

Горбачевский, Записки.—Самойлов, Список.

Ав(б)рамов, Павел Васильевич, полковник, командир Казанск. пех. полка. Род. в

1830-ые г.г.

М. Зенвинов. Портреты.

1791 г., образование получил в 1 Кадетском корпусе, член Союза Благоденствия и Южного общ-ва; приговорен к каторжным работам на 12 лет; 22 авг. 1826 г. срок сокращен до 8-ми лет; в 1827 г. поступил в Нерчинские рудники; 1832 г.—на поселение в Иркут-

скую губ., где и умер в Акшинской крепости 5 ноября 1836 г.

Алфавит (Указ.).—Портреты.—Розен, Записки декабриста.—Довнар-Запольский, Мемуары.—Якушкин, Записки.—«Былое» 1906, II, III, V; 1907, VII.—Басаргин, Записки.—Декабристы. Труды Пушк. Дома.—С. Вознесенский, Библ. материалы.—Дек. на каторге и в ссылке. М. 1925 (письма).

Агарков, Викентий Андреевич, матрос V роты Гвардейск. экип., на службе с 1818 г.; за участие в восстании на Сенатской площ. 14 дек. 1825 г. заключен в Петроп. крепость, где находился до сред. января 1826 г.; 27 февр. 1826 г., после пребывания в финл. крепостях, отправлен в Кавказский корпус.

Дело Петроп. креп. (1826).—Дрезен, «Кат. и Сс.» 1925, IV.

Агеев, кандидат прав, удален со службы и отдан под надзор в 1850 г. в связи с обнаружением в Москве «вольных стихотворений».

«Кр. Арх.» IV (1923), 405.

Аксенов, Прокофий Аксенович, квартирмейстер V роты Гвард. экип., на службе с 1806 г.; 14 дек. 1825 г. был на Сенатской площ. среди восставших; пропал без вести.

Дрезен, «Кат. и Сс.» 1925, IV.

Аксенюк, рядовой, привлечен по делу общ-ва «Военных Друзей»; военным судом (1827) приговорен к лишению нашивок и наказанию по усмотрению полкового командира.

«Дела и Дни» 1920, I.—Алфавит (Указ.).

Акулов (правильнее **Окулов**), Николай Павлович, лейтенант Гвардейского экипажа; учился в Морском корпусе; за участие в восстании 14 декабря осужден по XI разряду и по конфирмации записан в рядовые в дальние гарнизоны (отправлен в Томский гарнизонный батальон). Во время службы на Кавказе, в 1831 г., привлекался за распространение «вольных мыслей». Уволен за болезнью 8 февраля 1838 г. от службы в чине подпоручика. После отставки жил в Ярославской губ.

Алфавит (Указ.).—Доклады 1831 г., I, № 90.—Розен, Записки декабриста.—Дмитриев-Мамонов, Декабристы.—«Наш Труд» (Ярославль) 1926, № 11—12.

Александров, Андрей Александрович, матрос VIII роты Гвард. экип., на службе с 1825 г.; за участие в восстании 14 дек. 1825 г. заключен в Петроп. креп., где пробыл до сред. января 1826 г.; 27 февраля 1826 г., после пребывания в финл. крепостях, отправлен в Кавказский корпус.

Дело Петроп. креп. (1826).—Дрезен, «Кат. и Сс.» 1925, IV.

Алексеев, Александр Ильич, штабс-капитан л.-гв. Конно-егерского полка. Род. ок. 1800 г., сын генерала, воспитывался в Пажеском корпусе. 16 сентября 1826 г. арестован за распространение политических стихотворений. Военно-судной комиссией приговорен к смертной казни, замененной заключением в крепости на один месяц и переводом в армию.

Щеголев, Пушкин. Очерки. 1912, с. 226 и сл.—Ф. Ф. Вигель, Записки, ч. VII, М., 1893, с. 111—114.—Горбачевский, Записки (Ук.).

Алимской, офицер 37 Егерского полка, член Союза Благоденствия (до 1821 г.). Ум. 1 нояб. 1828 г.

Алфавит (Указ.).

Анатуин, Иоган Алексеевич, матрос II роты Гвард. экип., на службе с 1809 г.; 14 декабря 1825 г., находясь среди восставших, был ранен на Сенатской площади картечью в грудь навылет; умер 26 декабря 1825 г. в лазарете Финл. полка.

Дрезен, «Кат. и Сс.» 1925, IV.—«Былое» 1907, III.

Андреев, Алексей, рядовой Саратовского полка; до 1820 г.—Семеновского; за прикосновенность к бунту Черниговского полка военным судом (1826) приговорен к 6.000 шпицрутенов.

Самойлов, Список.—«Русск. Арх.» 1902, т. II, 291.

Андреев, Андрей Николаевич, подпоручик л.-гв. Измайловского полка, член Северного общ-ва; приговорен к ссылке на поселение вечно; 22 авг. 1826 г. срок сокращен до 20 лет; в 1827 г. поселен в Жиганске (Якутской области), потом в Олекминске; в 1831 г. переведен в Верхнеудинск; 28 сентября 1831 г., остановившись в с. Верхоленском, сгорел во время пожара.

Алфавит (Указ.).—Якушкин, Записки.—Розен, Записки декабриста.—Басаргин, Записки.

Андреев, Иван, портной, проживавший в доме помещика Нарышкина; прикосновенен к делу о возмутительных листках, разбрасываемых во Владимирской губ. (1830).

Доклады, 1832, I, № 54.

Андреев, Федор, флейтщик VIII роты Гвард. экип., на службе с 1820 г.; 14 дек. 1825 г. убит на Сенатской пл. во время восстания.

Дрезен, «Кат. и Сс.» 1925, IV.

Андреевич, Яков Максимович, род. 1800 г., подпоручик 8-й артиллерийской бригады, член Общ-ва Соединенных Славян; приговорен к смертной казни; по конфирмации — к вечным каторжным работам; 22 авг. 1826 г. срок сокращен до 20 лет; в 1826 г. отправлен в Шлиссельбург; 1827 г. поступил в Читинский острог; за сокращением срока в 1839 г. обращен на поселение в Верхнеудинск, где и умер в больнице 18 апреля 1840 г.

Алфавит (Указ.).—Горбачевский, Записки.—Розен, Записки декабриста.—Якушкин, Записки.—«Былое» 1906, V; 1907, VII.—Декабристы. Труды Пушк. Дома.—С. Вознесенский, Библ. материалы.—«Бурят-Монгольская Правда» 1924, № 290.—Восстание декабристов, т. V (следственное дело о нем).

Андреянов, Максим, рядовой Черниговского полка; вместе с ряд. Спиридоном Кузионовым по поручению С. Муравьева-Апостола отправлен в Киев для распространения «катехизиса»; военным судом (1826 г.) приговорен к 4.000 шпицрутенов.

Самойлов, Список.

Андрузский, Георгий. Род. в 1827 г., из дворян Полтавской губернии. Студент Киевского университета, член Кирилло-Мефодиевского общества (1846—47); арестован в 1847 г.; для окончания курса отправлен в Казанский университет; в 1848 г. определен на службу в Петрозаводск; в 1850 г.

после обыска, при котором были найдены рукописи «преступного содержания», отправлен в Соловецкий монастырь, откуда освобожден в 1855 г.

В. Семевский, «Гол. Мин.» 1918, № 10—12 (Кирилло-Мефодиевское общество).—Колчин, Ссыльные и заточенные в Соловецком монастыре. М., 1908.— «Былое» 1907. IX (Доклад III отд. об. А.); 1906, VIII, 8—10; 1907, VIII, 205.

Аникин, Иван, рядовой Черниговского полка; участвовал в освобождении арестованного С. Муравьева-Апостола, в нападении на командира полка Гебеля и в восстании Черниговского полка. Военным судом (1826) приговорен к 4.000 шпицрутенов.

Самойлов, Список.

Анисимов, Миней, матрос VII роты Гвард. экип., на службе с 1817 г.; за участие в восстании 14 дек. 1825 г. заключен в Петроп. креп., где пробыл до сред. января 1826 г.; 27 февр. 1826 г., после пребывания в финл. крепостях, отправлен в Кавказский корпус.

Дело Петроп. креп. (1826).—Дрезен, «Кат. и Сс.» 1925, IV.

Анненков, Иван Александрович, поручик Кавалергардского полка. Род. 5 марта

1823 г.

С портр., пис. С. Кипренским. Рис. на камне П. Смирнов в 1861 г.

1802 г., в Москве; образование получил в Московском университете; сын капитана; член Северного общ-ва; приговорен к каторжным работам на 20 лет, 22 авг. 1826 г. срок сокращен до 15-ти; в 1827 г. поступил в Читинский острог; в 1835 г. за сокращением срока освобожден от каторжных работ и поселен в Туринске (Тобольской губ.); в 1839 г. разрешено поступить на службу; после амнистии (1856 г.) был нижегородским уездным предводителем дворянства. Ум. 27 января 1878 г. в Нижнем-Новгороде.

Госуд. прест., т. I.—Алфавит (Указ.).—Портреты.—Русск. Биографич. Словарь.—Записки жены декабриста П. Е. Анненковой, Спб. 1907.—Ровен, Записки декабриста.—Дмитриев-Мамонов, Декабристы.—Якушкин, Записки.—«Былое» 1906 — 1907. — «Мин. Годы» 1908, III, 98.—Восстание декабристов, т. I.—С. Вознесенский, Библ. материалы.—«Ниж. Ком.» 1926, 15 янв.—«Труд. Правда» (Пенза) 1926, 14 янв.—«Кр. Газ.», веч. вып. 1925, 30 дек.

Анойченко, Федор Николаевич, рядовой Саратовского полка, ранее—Семеновского. Род. ок. 1791 г., из экономических крестьян Киевской губ.; на службе с 1812 г.; знаком с Муравьевым и Бестужевым с 1817 г. в бытность на службе в Семеновском полку; участник восстания его (1820). Как деятельный помощник Муравьева при восстании Черниговского полка, военным судом (1826) присужден к 12.000 шпицрутенов.

«Рус. Арх.» 1902, т. II, 291.—Самойлов, Список.—«Былое» 1907, III, 115—118.

Антипов, Яков, рядовой Троицкого полка, до 1820 г.—Семеновского; за прикосновенность к восстанию Черниговского полка военным судом (1826 г.) приговорен к 4.000 шпицрутенов.

Самойлов, Список.

Антонов, Никита Михайлович, матрос II роты Гвард. экип., на службе с 1820 г.; 14 декабря 1825 г. был на Сенатской площади среди восставших; пропал без вести.

Дрезен, «Кат. и Сс.» 1925, IV.

Антонович-Войшин, Платон Александрович. Род. в 1812 г., сын священника, студент Московского университета; в 1831 г. как участник Сунгуровского дела арестован в Москве. По приговору военного суда в 1833 г. определен в рядовые и выслан в Кавказский корпус; в 1839 г. произведен в прапорщики; впоследствии генерал-лейтенант, попечитель Киевского учебного округа. Ум. 8 декабря 1883 г. в Керчи.

Госуд. прест., т. I. — Русский Биогр. Словарь.—Брокгауз-Ефрон, Энц. Словарь.—Эйхенбаум «Заветы» 1913, № 3 (Дело Сунгурова).—«Русск. Стар.» 1889, № 2.—«Новое Время» 1884, № 2822 (Некролог).—«Былое» 1906, VIII, 198.

Антропов, Николай Александрович, ротмистр Астраханского полка; по подозрению в прикосновенности к делу декабристов, после ареста переведен в Нежинский конно-егерский полк (1826) под надзор начальства; впоследствии служил в гражданской службе. Ум. в Петербурге 1 января 1851 г.

Алфавит (Указ.).

Апостол-Кегич, Егор Иванович, прапорщик Черниговского пехотного полка, из дворян Полтавск. губ., сын секунд-майора; род. 1803 г.; за участие в возмущении Черниговского полка приговорен военным судом (1826) к заключению в крепости на 6 месяцев, которое отбывал в Бобруйске; с 1843 г. заседатель и судья Константиноградского суда. Ум. после 1850 г.

Алфавит (Указ.).—Горбачевский, Записки.

Арбузов, Антон Петрович, лейтенант Гвардейского экипажа; воспитывался в Морском корпусе; член Северного общ-ва; приговорен к смертной казни; по конфирмации—к вечным каторжным работам; 22 авг. 1826 г.

срок сокращен до 20 лет; в 1827 г. поступил в Читинский острог; в 1839 г. за сокращением срока—на поселение в с. Назаровское (Енисейской губ.). Ум. в январе 1843 г.

Алфавит (Указ.).—Ровен, Записки декабриста.—Довнар-Запольский, Мемуары.—Якушкин, Записки.—«Былое» 1906, V, 199.—Восстание декабристов, т. I.—То же, т. II. (следственное дело о нем).—С. Вознесенский, Библиогр. материалы.

Аристов, Михаил Константинович, канцелярский служитель в Тифлисской исполнительной экспедиции. Род. в 1803 г., сын овидиопольского купца, воспитывался в гимназии. В 1826 г. арестован по подозрению в принадлежности к тайному обществу. В том же году освобожден с отдачею под особый надзор, снятый в 1827 г.

Оксман, «Былое», кн. 21 (1923) (Одесские вольнодумцы Пушкинской поры.—Алфавит (Указ.).

Арсеньев, Павел Николаевич, паж, сын полковника; в связи с историей так наз. «арсениевского бунта» исключен из корпуса и определен рядовым в 18 Егерский полк (1820 г.).

Алфавит (Указ.).—Гангеблов, Воспоминания.

Архипов, Петр Архипович, матрос II роты Гвард. экип., на службе с 1805 г.; 14 дек. 1825 г. убит на Сенатской площади.

Дрезен, «Кат. и Сс.» 1925, IV.

Арцыбашев, Дмитрий Александрович, корнет Кавалергардского полка; член Северного общества; за прикосновенность к декабристам содержался в Петропавловской крепости; в 1826 г. переведен в Таманский гарнизонный полк. Умер в чине поручика в конце 1831 г.

Госуд. прест., т. I, с. 122.—Алфавит (Указ.).—Восстание декабристов, т. I.—С. Вознесенский, Библ. материалы.

Асланович, мещанин с. Беловинцы (Бессарабской губ.); за составление «предосудительных стихов, сочиненных в пользу поляков» (1831), подвергнут надзору.

Доклады, 1831, I, №№ 93, 350.

Астафьев, Александр Филиппович, полковник Екатеринбургского пехотного полка, сын премьер-майора; род. в 1781 г.; член Союза Благоденствия (до 1821 г.). Умер 5 октября 1850 года в Москве.

Алфавит (Указ.).

Афанасьев, Гурьян, рядовой Саратовского полка, до 1820 г.—Семеновского; за прикосновенность к восстанию Черниговского полка военным судом (1826 г.) приговорен к 4.000 шпицрут. 20 декабря 1826 г. отправлен в службу в Кавказский корпус.

Самойлов, Список.

Афанасьев, Савелий Федорович, унт.-офицер артилл. команды Гвардейск. экип.; на службе с 1815 г.; 14 дек. 1825 г. был на Сенатской площ. среди восставших; пропал без вести.

Древен, «Кат. и Сс.» 1925, IV.

Афанасьев, Тарас, рядовой л.-гв. Московск. полка; 14 дек. 1825 г. на Сенатской площ. был ранен картечью в левое плечо опасно и помещен в Сухопутный госпиталь.

«Былое» 1907, III.

Ахменьчук, Василий, рядовой Черниговского полка; за участие в восстании Черниговского полка военным судом (1826 г.) приговорен к 3.000 шпицрут.

Самойлов, Список.

Ахшарумов, Дмитрий Дмитриевич, чиновник азиатского деп. мин. иностранных

1865 г.

Из собр. Ленингр. Музея Революции.

дел. Род. 14 мая 1823 г. в Петербурге, дворянин; окончил Петербургский университет. За участие в обществе Петрашевского арестован 23 апреля 1849 г.; 22 декабря 1849 г. приговорен к расстрелу, а по конфирмации—к ссылке в арестантские роты инженерного ведомства на 4 года и к определению рядовым на Кавказ; в арестантских ротах пробыл в Харькове 1½ года; в 1851 г. переведен на Кавказ. В 1856 г. произведен в прапорщики и в 1857 г. вышел в отставку. 17 апреля 1857 г. возвращено дворянство. В ноябре 1857 г. разрешено жить в столицах. Ум. 7 января 1910 г. в Баку.

Госуд. прест., т. I.—В. Лейкина, Петрашевцы.—В. Семевский. «Гол. Мин.» 1916, № 2—4 (Кружок Кашкина).—Д. Ахшарумов, Из моих воспоминаний. Со статьей В. И. Семевского. Спб. 1905.—Ч. Ветринский, «Вестн. Евр.» 1910, № 5.—М. Сосновский, «Русск. Бог.» 1910, № 2 (Некролог). — С. Венгеров, Критико-биограф. словарь, т. I.

Ахшарумов, Николай Дмитриевич. Род. 3 дек. 1819 г., дворянин, сын литератора. Оконч. Алекс. Лицей. В 1849 г. привлек. по делу Петрашевского, признан мало виновным, подвергнут секретному надзору с 9 сентября 1849 г. Беллетрист. Ум. 18 августа 1893 г. в Москве.

Лейкина, Петрашевцы.—С. Аф. Венгеров, Источники.—Его же, Критико-биогр. словарь, т. I.

Б

Бакунин, Василий Михайлович, полковник, род. в 1795 г.; член Союза Благоденствия (до 1821 г.). Умер в 1863 г.

Алфавит (Указ.).—«Мин. Годы» 1908, III, 145; V—VI, 379.

Бакунин, Михаил Александрэвич—см. часть третью—«Семидесятые годы».

Балабуха, Петр Семенович, студ. Харьковск. ун-та; арестован за имение запрещенных сочинений (1827).

Доклады, 1827, I, № 7.—«Былое» 1907, V, 293.

Баланенко, Павел, рядовой л.-гв. Московского полка; 14 дек. 1825 г., находясь на Сенатской площ. среди восставших, был ранен; 27 янв. 1826 г. переведен из госпиталя в Петроп. креп., а в конце февраля 1826 г., после пребывания в финл. крепостях, отправлен в Кавказский корпус.

Дело Петроп. креп. (1826).—«Былое» 1907, III.

Баласогло, Александр Пантелеймонович. Род. в 1813 г., окончил Морской корпус, дворянин, сын генерала. В 1849 г. привлекался по делу Петрашевского. Освобожден по ходатайству следственной комиссии и 9 ноября 1849 г. отправлен в Петрозаводск, где вступил в гражданскую службу с отданием под секретный надзор.

Лейкина, Петрашевцы. — «Пушкинист», вып. IV (ст. А. Л. Бема).

Банников, студент Горного ин-та, арестован в 1842 г. за неприличные отзывы о Николае I и приговорен к заключению в крепость на год.

Н. И. Кокшаров, «Русск. Ст.» 1890, № 4, с. 4—5 (Воспоминания).

Барановский, Александр Николаевич. Род. в 1824 г., дворянин, окончил училище Правоведения. Арестован 29 апреля 1849 г. по делу Петрашевского, но по недостатку улик освобожден 3 июля 1849 г.

Лейкина, Петрашевцы.

Бартенев, инженер, подпоручик; в 1826 г. подвергнут надзору за сношения с Раевским.

Доклады, 1840 г., I, № 114.

Бартенев, Юрий Николаевич; в 1828 г. был обвинен в устройстве тайного общ-ва в г. Нерехте.

«Рус. Арх.» 1897, XI, 404—407.

Барье (Барие), Оскар, французский подданный. Род. ок. 1811 г. в Риге. Студент Медико-Хирургической академии; арестован в 1831 г. по Сунгуровскому делу; в начале 1833 г. военным судом приговорен к исключению из академии, заключению в крепости на 6 месяцев и надзору полиции. Наказание отбывал в Бобруйской крепости; в конце 1833 г. снова принят в число студентов.

Б. Эйхенбаум, «Заветы» 1913, № 3, 5.

Барятинский, князь, Александр Петрович, штаб-ротмистр. Род. 1798 г., воспитывался в иезуитском пансионе; член Южного общ-ва; приговорен к смертной казни; по конфирмации — вечным каторжным работам; 22 авг. 1826 г. срок сокращен до 20 лет;

1830-ые г.г.
Кар. рис. с аквар. Н. Бестужева.
Из собр. Ленингр. Музея Революции.

после приговора отправлен в Кексгольм; в 1827 г. поступил в Читинский острог; за сокращением срока в 1839 г. обращен на поселение в гор. Тобольск. Умер в тобольской городской больнице 19 августа 1844 г.

Госуд. прест., т. I.—Алфавит (Указ.).—Портреты.—Розен, Записки декабриста.—Дмитриев-Мамсонов, Декабристы.—Довнар-Запольский, Мемуары.—Павлов-Сильванский, Очерки, с. 259 сл.—Якушкин, Записки.—«Былое» 1906—1907 г.г.—«Мин. Годы» 1903, I, 2.—Декабристы. Труды Пушк. Дома.—Восстание декабристов, т. I. — С. Вознесенский, Библ. материалы.—«Атеней», кн. III (Лгр. 1926).—«Былое» 1926, № 1 (35).—«Кр. Новь» 1926, III.

Басаргин, Николай Васильевич, поручик. Род. в 1799 г., сын помещика Владимирской

губернии; образование получил в Муравьевской школе колонновожатых; член Южного общ-ва; приговорен в каторжным работам на 20 лет; 22 авг. 1826 г. срок сокращен до 15-ти лет; в 1827 г. поступил в Читинский острог; за сокращением срока в 1835 г. обращен на поселение в г. Туринск (Тобольской губ.); разрешено вступить в службу; после амнистии (1856 г.) возвратился в Европейскую Россию. Ум. 3 февраля 1861 г. в Москве.

Госуд. прест., т. I.—Словари: Брокгауза, Венгерова, Геннади.—Алфавит (Указ.).—Портреты.—Н. В. Басаргин, Записки, Петр. 1917.—Русск. Биогр. Словарь.—Розен, Записки декабриста.—Дмитриев-Мамонов, Декабристы.—Довнар-Запольский, Мемуары.—Якушкин, Записки.—«Былое» 1906 — 1907 г.г. — «Мин. Годы» 1908. I, 18.—С. Вознесенский, Библ. материалы.—Декабристы на поселении. Из архива Якушкиных. М. 1926.—«Кат. и Сс.» 1925, V.—О. Буланова, Роман декабриста. М. 1925.

Батеньков, Гавриил Степанович, подполковник корпуса инженеров путей сообщения. Род. 25 марта 1793 г. в Томске, сын обер-офицера; воспитывался в Тобольском военно-сиротском отделении и во 2-м Кадетском корпусе. Член Северного общ-ва; приговорен к каторжным работам на 20 лет; 22 авг. 1826 г. срок сокращен до 15-ти лет. После приговора в 1826 г. отправлен в Свартгольмскую крепость, откуда в 1827 г. переведен в Алексеевский равелин. С 1828 г. проявлял признаки душевного расстройства; в 1846 г. отправлен на жительство в Томск. После амнистии (1856 г.) поселился в Белевском уезде; в 1857 г. переехал в Калугу, где и умер 29 октября 1863 г.

Госуд. прест., т. I.—Алфавит (Указ.).—Портреты.—С. Венгеров, Критико-биогр. словарь, т. II.—«Щукинский сборник», в. IV, с. 172.—Г. Батеньков Данные. Повесть собственной жизни. «Русск. Арх.» 1881, т. II.—Рассказы о декабристе Г. С. Батенькове. «Русск. Арх.» 1881, т. III.—Русские Пропилеи, т. II, М. 1916 г. (Письма Г. С. Батенькова).—Декабристы. Неизд. матер. и статьи. Труды Пушк. Дома, М. 1925 г. с. 168—181, 263.—Г. С. Батеньков. Биограф. очерк—«Русск. Стар.» 1889, № 8.—А. Иванов, Один из декабристов—«Кн. Недели» 1898, № 11.—Б. Модзалевский, Г. С. Батеньков, «Русск. Истор. Журнал», т. V (1920).—Русск. Биограф. Словарь.—Розен, Записки декабриста.—Дмитриев-Мамонов, Декабристы.—Довнар-Запольский, Мемуары.—Максимов, Сибирь и каторга, ч. III.—Н. Греч, Записки.—Г. Потанин, «Сиб. Огни» 1924, II, 66—74 (Г. Ст. Батеньков).—А. Боровков, «Рус. Стар.» 1898, X, 337.—Э. Стогов, «Русск. Стар.» 1903, II, 279—280, 282—283 (Записки).—«Русск. Стар.» 1887, X, 222 (Г. С. Батеньков).—М. Д. Бутурлин, «Русск. Арх.» 1898, VIII (Записки).—«Былое» 1906—1907 г.г.—«Мин. Годы» 1908, III, 143, 146; V—VI, 379, 412.—П. Висковатов, «Литер. Вестн.» 1902, т. III, кн. 3, с. 268 (Заметка о Батенькове).—А. Бороздин, Из писем и показаний декабристов, СПБ. 1908.—Восстание декабристов, т. I.—С. Вознесенский, Библ. материалы.—Чулков, Г. И., Мятежники 1825 года. М. 1925.—«Сев. Азия» 1925, V—VI.—«Тр. Нижне-Волжск. Обл. О-ва Краеведения, вып. 34, ч. 2 (Саратов, 1924).—«Былое» 1925, № 6 (34).—«Совет. Сибирь» 1926, 6 авг.—«Атеней», кн. III (1926), 5—7, 26—28.

Башмаков, Флегонт Миронович. Род. ок. 1775 г. в дворянской семье Симбирск. губ., разжалован в 1823 г. из полковников артиллерии за растрату казенных денег в рядовые Черниговского полка. За участие в восстании Черниговского полка военным судом (1826 г.) приговорен к поселению в Западную Сибирь. В 1828 г. назначен в Рыбинскую волость (Тобольск. губ.), а затем в гор. Тару; в 1853 г. переведен в Тобольск, где и умер 21 сентября 1859 г.

Алфавит (Указ.).—Русск. Биограф. Словарь.—Розен, Записки декабриста.—А. И. Дмитриев-Мамонов, Декабристы.—Горбачевский, Записки.—«Моск. Вед.» 1860, №№ 46, 124, 176.—«Былое» 1906, V, 196.—

1839 г.
Из альбома М. И. Семевского.
Из собр. Пушкинского Дома.

1823 г.
Из собр. Ленингр. Музея Революции.

Из собр. Музея Революции СССР.

Декабристы. Труды Пушк. Дома—Восстание декабристов, т. I.—С. В о з н е с е н с к и й, Библ. матер.

Башуцкий, Александр Данилович, служащий в Инспекторском департаменте. Род. в декабре 1792 г., сын тайного советника, воспитывался в Пажеском корпусе, член Союза Благоденствия (до 1821 г.). Впоследствии действительный тайный советник, присутствовал в Верховном Уголовном суде по делу Каракозова. Ум. в Петербурге 8 февраля 1877 г.

Алфавит (Указ.).—Русск. Биограф. Словарь.

Бе(ѣ)гичев, Степан Никитич, полковник. Род. в 1785 г., воспитывался в Пажеском корпусе; член Союза Благоденствия (до 1821 г.). В 1825 г. вышел в отставку, жил в Москве; близкий друг Грибоедова. Ум. 22 июля 1859 г., в с. Екатериновском (Тульской губ.).

Алфавит (Указ.)—Русск. Биогр. Словарь.—Сборник биографий кавалергардов, Спб. 1906.—А. С. Г р и б о е д о в, Полн. собр. сочинений, т. I, Спб. 1899, а также издание под ред. Н. К. П и к с а н о в а.—Ф р е й м а н, Биографии пажей.—К с. П о л е в о й, Записки, с. 297.—«Русск. Ст.» 1876, № 1, с. 223.—«Почин» 1886, с. 456.—«Русск. Ст.» 1825, № 7, с. 378 (Письмо В. К. Кюхельбекеру).—«Тульский Край» 1926, I.

Беклемишев, Александр Петрович. Род. в июле 1824 г. в Тульской губ., Алексинского уезда, дворянин, окончил Лицей. В 1849 г. привлекался по делу Петрашевского. Арестован в Ревеле в конце мая 1849 г.; освобожден 27 сентября 1849 г. от военного суда с учреждением секретного надзора. Ум. 1 августа 1877 г.

Л е й к и н а, Петрашевцы. — В. С е м е в с к и й, «Вестн. Евр.» 1916, № 11 (Петрашевцы). — И. Н. З а х а р ь и н, «Истор. Вест.» 1884, т. 16, с. 56—86 (Воспоминания о службе в Белоруссии).

Бекурин, Павел, рядовой л.-гв. Гренадерского полка; 14 декабря 1825 г., находясь среди восставших на Сенатской пл., был ранен; 4 янв. 1826 г. препровожден из госпиталя в Петроп. креп., где пробыл до сред. января, а 27 февраля, после пребывания в финл. крепостях, отправлен в Кавказский корпус.

Дело Петроп. креп. (1826).—«Былое» 1907, III.

Бе(ѣ)лавин, Василий Иванович, нижегородский помещик, член Союза Благоденствия (до 1821 г.).

Алфавит (Указ.). — Д о в н а р - З а п о л ь с к и й, Мемуары.—Восстание декабристов. Материалы, т. I.

Бе(ѣ)лелюбский, Амплий Дмитриевич, прапорщик Черниговского полка; род. в 1803 г.; за участие в восстании Черниговского полка военным судом (1826) приговорен к заключению в крепость на полгода; в 1828 г. уволен от службы; в 1849 г. проживал в Ряжске.

Алфавит (Указ.).

Бе(ѣ)лецкий, Петр Иванович, учитель кадетского корпуса. Род. в 1819 г. Окончил Петербургский университет в 1843 г. В 1849 г. привлекался к следствию по делу Петрашевского; освобожден 10 июля с отдачей под секретный надзор и запрещением преподавать. За оскорбление, нанесенное Антонелли, был вторично арестован 17 июля 1849 г. и сослан в Вологду под надзор 22 июля 1849 г. В апреле 1853 г. прощен, но запрещение преподавать осталось в силе. 2 ноября 1859 г. разрешено служить в гражданских уч. заведениях.

Л е й к и н а, Петрашевцы.—К у з м и н, «Русск. Стар.» 1895, IV (Из записок).—«Былое» 1906, III, 205.—«Русск. Арх.» 1915, № 9—10, с. 9.—Н. В о р о н о в, Воспоминания по Зап. краю. Влад. 1907, с. 184.

Беликович, правовед; в 1849 г. арестован за чтение революционных сочинений, сослан рядовым в Оренбургский линейный баталион; затем переведен на Кавказ и в 1855 г. убит в стычке с горцами.

Г о л и ц ы н, «Русск. Стар.» 1890, XI, 377 (Два события моей жизни). — И. А. Т ю т ч е в, «Русск. Стар.» 1885, XII, 673 (В училище правоведения). — К. А р с е н ь е в, «Русск. Стар.» 1886, VI, 200 (Воспоминания).

Белов, Василий, рядовой л.-гв. Московского полка; 14 дек. 1825 г., находясь среди восставших на Сенатской площ., был ранен и помещен в госпиталь, откуда 11 марта 1826 г. переведен в Петропавл. крепость.

Дело Петроп. креп. (1826 .

Бе(ѣ)лозерский, Василий Михайлович. Род. в 1823 г., окончил Киевский университет, член Кирилло-Мефодиевского общества (1846—1847); арестован в 1847 г. в Варшаве и приговорен к отправке на службу в Петрозаводск под строгий надзор. Освобожден в 1855 г. В 1861—1862 г.г. издавал журнал «Основа» вместе с П. А. Кулешем. Ум. 20 февраля 1899 г.

В. С е м е в с к и й, «Гол. Мин.» 1918, № 10—12 (Кирилло-Мефодиевское общество).—В е н г е р о в, Источники.—«Былое» 1906—1907 г.г.—«Мин. Годы» 1908, II, 169; V—VI, 205; VIII, 77, 79—81, 91.

Бе(ѣ)локонев, рядовой, привлечен по делу «Общества Военных Друзей» (1825); военн. судом приговорен к лишению нашивок и наказанию по усмотрению полкового командира.

«Дела и Дни» I.

Бе(ѣ)лоусов, Николай Федорович (Григорьевич?), профессор Нежинского лицея. Род. 24 апреля 1799 г. в Киеве; окончил Харьк. ун-т, юрист. В 1830 г. за вредное влияние на юношество отрешен от должности и отдан под надзор полиции; в 1835 г. принят на службу. Ум. в Киеве 14 августа 1854 г.

Доклады, 1834, I, № 114.—Русск. Биограф. Словарь.—В е н г е р о в, Источники.—«Гимназия высш. наук и лицей кн. Безбородко», Спб. 1881 - (Статьи: Н К у к о л ь н и к а, Н. Л а в р о в с к о г о).—Г е н н а д и, Словарь.

Бе(ѣ)льченко, Николай Иванович, поручик Саратовского пехотного полка; в связи с делом декабристов переведен в 21-й Егерский полк с подчинением надзору начальства. Умер после 1844 г. в Москве.

Алфавит (Указ.).

Бе(ѣ)лый, Григорий, рядовой Саратовского полка; привлечен по делу о возмущении майором Спиридовым Саратовского полка и военным судом (1826 г.) приговорен к 4.000 шпицрутенов. 20 декабря 1826 г. отправлен в Кавказский корпус.

С а м о й л о в, Список.

Бе(ѣ)ляев, Александр Петрович, мичман Гвардейского экипажа, сын коллежского

1830-ые г.г.

М. Зензинов. Портреты.

советника. Род. в 1803 г., образование получил в Морском корпусе. За участие в восстании 14 декабря 1825 г. приговорен к каторжным работам на 12 лет; 22 авг. 1826 г. срок сокращен до 8 лет; в 1827 г. поступил в Читинский острог; в 1832 г. за сокращением срока обращен на поселение в Иркутский округ; в 1833 г.—в Минусинск; в 1839 г. переведен рядовым на Кавказ; в 1846 г. уволен со службы в чине подпоручика с дозволением проживать в Европейской России; после амнистии (1856 г.) проживал в Москве, где и умер в 1885 г.

Госуд. прест., т. I.—Алфавит (Указ.).—Портреты.—Русск. Биограф. Словарь.—А. П. Б е л я е в, Воспоминания декабриста о пережитом и перечувствованном.—«Русск. Стар.» 1880—1881 г.г., т.т. 29—32 (отдельн. изд. Спб. 1882); 1884—1886, т.т. 42, 45, 48, 49, 52.—Д. Д. Я з ы к о в, Обзор жизни и трудов русск. писателей, вып. VII.—«Моск. Ведом.» 1888, № 10.—«Русск. Стар.» 1882, № 9, с. 624—626.—Р о з е н, Записки декабриста.—«Былое» 1907. — «Мин. Годы» 1908, III, 142; V — VI, 422; VII, 57; XI, 58.—Восстание декабристов, т. I. — С. В о з н е с е н с к и й, Библ. матер.—Декабристы. Сборник Всесоюз. Б-ки им. Ленина. Л. 1926, с. 38—39 и др.—Тайные общества в России. Сборник. М. 1926, с. 205—208 (письма к Л. Н. Толстому).

Бе(ѣ)ляев, Петр Петрович, мичман Гвардейского экипажа, сын колл. сов. брат

1830-ые г.г.

М. Зензинов. Портреты.

А. П.; род. ок. 1804 г. образование получил в Морском кадетском корпусе. За участие в восстании 14 декабря приговорен к каторжным работам на 12 лет; в 1827 г. поступил в Читинский острог; в 1832 г. за сокращением срока обращен на поселение в г. Минусинск; в 1839 г. переведен рядовым на Кавказ; в 1846 г. уволен со службы с дозволением проживать в Европ. России. Ум. в 1864 г.

Госуд. прест., т. I.—Алфавит (Указ.).—Портреты.—А. П. Б е л я е в, Воспоминания декабриста о пережитом и перечувствованном. Спб. 1882 г.—Продолжение записок—«Русск. Стар.» 1884—1886 г.г., т.т. 42, 45, 48, 49, 52.—Р о з е н, Записки декабриста. — Восстание декабристов, т. I.—С. В о з н е с е н с к и й. Библ. материалы.—Декабристы. Сборник. Всесоюз. Б-ки им. Ленина. Л. 1926, с. 38—39 и др.—«Изв.» (Саратов) 1926, 12 авг. (Могила).

Бердяев, Аркадий, сын майора, харьковского помещика. Род. ок. 1823 г., окончил Харьк. ун-т, служил в департ. вн. торговли; в мае 1845 г. арестован по доносу дворового, при обыске найдены сочинения конституционного характера, приговорен к полугодовому заключению в крепость и высылке на службу в отдал.

губернию под наблюдение начальства. В ноябре 1845 г. в Симбирске покушался на самоубийство; в 1846 г. отдан на поруки отцу, жил в его имении в Харьковской губ.

Доклады, 1845, I, № 82; 1846, I, № 151, 53.

Березин, Федор., рядовой л.-гв. Московского полка; 14 декабря 1825 г., находясь на Сенатской площ. среди восставших, был ранен и помещен в госпиталь, откуда 1 февр. 1826 г. перемещен в Петроп. креп.; в конце февраля 1826 г. отправлен в Кавказский корпус.

Дело Петроп. креп. (1826).

Берестов, Алексей Иванович. Род. 1814 г. в Тверской губ., мещанин. Окончил Академию художеств. Привлекался к следствию по делу Петрашевского; арестован 23 апреля 1849 г., выпущен 5 июля того же года с отдачею под секретный надзор.

Лейкина, Петрашевцы.

Бернардский, Евстафий Ефимович. Род. ок. 1819 г., дворянин, окончил Академию художеств, гравер по дереву. Привлекался к следствию по делу Петрашевского; арестован 23 апреля 1849 г., выпущен 5 июля 1849 г. с отданием под секретный надзор.

Лейкина, Петрашевцы.—А. Жемчужников, «Вестн. Евр.» 1900, № 12 (Мои воспоминания).

Бернгард, Николай Петрович, арестован в Москве в июле 1834 г. по делу о «лицах, певших пасквильные стихи».

Герцен, «Былое и Думы».

Берстель, Александр Карлович, с. отст. кап.; подполковник 9-й артиллерийской бригады. Род. ок. 1789 г.; член Общества Соединенных Славян; приговорен к крепостным работам на два года; срок сокращен до года; в 1826 г. отправлен в Бобруйск. В 1827 г. определен рядовым в Кавказскую армию; 11 ноября 1830 г. убит в сражении.

Алфавит (Указ.).—Розен, Записки декабриста.—«Былое» 1906, V, 206 — С. Вознесенский, Библ. матер.—Декабристи на Украіні. Збірник. Київ, 1926, с. 141—142.

Бестужев (Марлинский), Александр Александрович, штабс-капитан л.-гв. Драгунского полка, сын офицера. Род. 20 октября 1797 г., учился в Горном корпусе, член Северного общества, литератор. Арестован 15 декабря 1825 г. и заключен в Алексеевский равелин. Приговорен к смертной казни; по конфирмации — к 20 годам каторжных работ; 22 авг. 1826 г. срок сокращен до 15 лет. В 1826 г. после приговора отправлен в Роченсальм, а затем обращен на поселение в г. Якутск; в 1829 г. определен рядовым в Кавказскую армию. 7 июня 1837 г. убит в сражении при занятии мыса Адлера.

Госуд. прест., т. I.—Алфавит (Указ.).—Портреты.—Русск. Биогр. Словарь.—Воспоминания братьев Бестужевых. Петр. 1917.—Н. Котляревский, Декабристы. Кн. А. И. Одоевский и А. А. Бестужев. Спб. 1907.—В. Богучарский, Из прошлого русского общества. Спб., 1904 (Семейство Бестужевых).—Розен, Записки декабриста.—Довнар-Запольский, Мемуары.—М. И. Семевский—«Отеч. Зап.» 1860, т. 130, №№ 5—7 (биогр. очерк).—К. Давыдов—«Моск. Вед.» 1861, № 24 (О смерти Б-ва).—«Русск. Вестн.» 1861, т. 32 (Письма Б-ва к бр. Полевым).—«Русск. Стар.» 1870, т. I (биография).—В. Г. Белинский, Сочинения.—Словари: Брокгауза, Венгерова.—Гангеблов, Воспоминания. М. 1888.—А. Боровков, «Русск. Стар.» 1898, X, 337.—«Русск. Стар.» 1893, IV, 54 (Эпиграмма А. Бестужева).—«Русск. Стар.» 1892, XI, 443 (Записн. книжка «Р. Ст.»).—Якушкин, Записки.—«Русск. Стар.» 1890, VIII, 378 (Из бумаг В. Туманского).—Декабристы. Неизд. матер. и статьи. Труды Пушк. Дома. М. 1925 г. (Последняя попытка «облегчения участи» А. Бестужева). — Б. Модзалевский, «Былое» 1906, XI.—«Былое» 1906—1907 г.г.—«Мин. Годы» 1908, I, II, VIII.—А. Бороздин, Из писем и показаний декабристов. Спб. 1903.—Восстание декабристов, т.I (следственное дело о нем). — С. Вознесенский, Библ. матер.—Русская проза. Сборник под ред. Б. Эйхенбаума и Ю. Тынянова. Л., 1926, с. 135—158 (Ранний Марлинский).—«Современник» 1925, I (в восп. В. Н. Григорьева).—«Север. Азия» 1926, V—VI, 15—16.—«Кат. и Сс.» 1925, V, с. 162 — 164 (восп. Н. В. Басаргина).—«Атеней» III (1926), с. 9 и 29.—Декабристы в Забайкалье. Чита, 1925 (Письмо к матери).—Тайные общества. Сборник. М. 1926, с. 172—175.—«Былое» 1925, № 5 (письма к бр. П—лу и П—ру).—Декабристы на каторге и в ссылке. Сборник. М. 1925, с. 249—264 (Якутская ссылка).—Памяти декабристов, Сборник I. Акад. Наук СССР. Л. 1926 (письма).—Id. Сборник II (письма)—«Сиб. Огни» 1926, III.

Масло.
Из собр. Пушкинского Дома.

Бестужев, Михаил Александрович, шт.-капитан л.-гв. Московского полка, сын офицера, брат А. А. Род. 22 сентября 1800 г., воспитывался в Морском корпусе, член Северного общества; приговорен к вечным каторжным работам; 22 авг. 1826 г. срок сокращен до 20 лет. После приговора отправлен в Шлиссельбург. В 1827 г. поступил в Читинский острог; за сокращением срока обращен на поселение в гор. Селенгинск (Иркутской губ.). После амнистии (1856) остался в Сибири; в 1867 г. переехал в Москву, где и умер 21 июня 1871 г.

Госуд. прест., т. I.—Алфавит (Указ.).—Портреты.—Русск. Биогр. Словарь.—Словарь Венгерова.—Галлерея шлиссельбургских узников.—Воспоминания бр.

Бестужевых. Петр. 1917.—«Русск. Стар.» 1871, т. IV (Некролог).—Горбачевский, Записки.—Довнар-Запольский, Мемуары.—«Русск. Стар.» 1881, X (Декабристы в Чите).—Белоголовый,

1820-ые г.г.

Масло.

Из собр. Пушкинского Дома.

Воспоминания. Спб. 1914.—Якушкин, Записки.—«Былое» 1907, VIII. — Восстание декабристов, т. I (следственное дело о нем).—«Сев. Азия» 1925, V—VI, 17.—«Кат. и Сс.» 1925, V (в восп. Н. В. Басаргина).—Декабристы в Забайкалье. Чита. 1923 (записка его к М. Д. Позняку).—Бунт декабристов. Л. 1926 (письма к бр. Павлу и А—дру).—Тайные общества в России. Сборник. М. 1926 (восп. М. Давыдовой).

Бестужев, Николай Александрович, капитан-лейтенант 8-го флотского экипажа,

Масло.

Из собр. Пушкинского Дома.

сын офицера, брат А. А. и М. А. Бестужевых. Род. 13 апреля 1791 г., воспитывался в Морском корпусе, член Северного общества; приговорен к вечным каторжным работам; 22 авг. 1826 г. срок сокращен до 20 лет; после приговора отправлен в Шлиссельбург; в 1827 г. поступил в Читинский острог; за сокращением срока в 1839 г. обращен на поселение в Селенгинск (Иркутск. губ.), где и умер 15 мая 1855 г.

Госуд. прест., т. I.—Алфавит (Указ.).—Портреты.—Рус. Биогр. Словарь.—Воспоминания бр. Бестужевых. Петр. 1917. — Галлерея шлиссельбургских узников.—Горбачевский, Записки.—Розен, Записки декабриста. — Довнар-Запольский, Мемуары.—С. Максимов, Сибирь и каторга.—Н. Греч, Записки.—Словари: Брокгауза, Венгерова, Геннади.— Белоголовый, Воспоминания. Спб. 1914. — Якушкин, Записки.—М. Семевский,—«Заря» 1869, VII (биогр. очерк). — Его же, «Спб. Ведом.» 1860, № от 6—X.—«Мин. Годы» 1903, V—VI, 379.—Восстание декабристов, т. I.—С. Вознесенский, Библ. матер.—Восстание декабристов, т. II (следственное дело о нем).—«Сев. Азия» 1925, V—VI, 16—17.—«Кат. и Сс.» 1925, V (в восп. Н. В. Басаргина).—Памяти декабристов. I. Сборн. Акад. Наук СССР. Л. 1926 (переписка с братом А—дром).—Бунт декабристов. Л. 1926 (письма к бр. Павлу и А—дру).—Авадовский М. Н. Бестужев—этнограф («Сиб. Жив. Старина» в. III (1925 г.) и отд. отт.).—«Былое» 1925, V (о кончине его).—«Дневник путешествия нашего от Читы»—в сбор. «Атеней», кн. III (Л., 1926) и отд. отт.—«Бурятоведч. сборн. Бурят-Монгольск. Секции ВСОРГО», в. II (1926 г.). (Област. слова Селенгин. округа в записи Б—ва).—«Жизнь Бурятии» 1926, I—II (ст. Б-ва о бурятском хозяйстве).

Бестужев, Петр Александрович, мичман 27 флотского экипажа, сын офицера, младший брат А. А., М. А. и Н. А. Бестужевых. Род. в 1808 г., воспитывался в Морском корпусе, член Северного общества; приговорен к разжалованию в рядовые в дальний гарнизон. В 1826 г. отправлен в Кавказскую армию; в конце 1830-х г.г. заболел душевным расстройством; в 1840 г. помещен в больнице умалишенных в Петербурге, где и умер 22 августа 1840 г.

Госуд. прест., т. I.—Алфавит (Указ.).—Воспоминания братьев Бестужевых. Петр. 1917.—Розен, Записки декабриста.—«Рус. Стар.» 1892, XI, 443 (Записная книжка «Рус. Стар.»).—Довнар-Запольский, Мемуары. —Восстание декабристов, т. I.—С. Вознесенский, Библ. матер.—Памяти декабристов. I. Сборн. Акад. Наук СССР. Л., 1926 (с. 119: письмо к нему А-дра Бестужева).

Бестужев-Рюмин, надворный советник, рязанский помещик, арестован в 1830 г. «за вольнодумство»; по недостатку улик освобожден в том же году.

Доклады, 1831, I, №№ 74, 110.

Бестужев-Рюмин, Михаил Павлович, подпоручик Полтавского пехотного полка, сын надворного советника. Род. в 1803 г. Около 1820 г. поступил в л.-гв. Семеновский полк в чине подпрапорщика; после восстания полка переведен на юг в Полтавский пехотный полк, где сблизился с С. И. Муравьевым-Апостолом, Пестелем. Член Южного общества. После восстания Черниговского полка доставлен 19 янв. 1826 г. в Петропавл. крепость. Приговорен к смертной казни и повешен в Петербурге 13 июля 1826 г.

Госуд. прест., т. I.—Алфавит (Указ.).—И. Горбачевский, Записки.—С. Берсеньев, С. И. Муравьев-Апостол. М. 1921.—Ровен, Записки декабриста.—Довнар-Запольский, Мемуары.—А. Боровков, «Рус. Стар.» 1898, X, 337. — Якушкин,

Записки.—«Былое» 1906—1907 г.г.—«Мин. Годы» 1903.—Восстание декабристов, т. I.—То же, т. V (следственное дело о нем).—С. Вознесенский, Библ. материалы.—Штрайх, С. Я., Декабрист М. П. Бестужев-Рюмин.

1820-ые г.г.

Из собр. Музея Революции СССР.

М. 1925.—Его же, О пяти повешенных. М. 1926.—Его же, Юноша декабрист, «Смена» 1925, № 22.—«Кат. и Сс.» 1925, V (в восп. Н. В. Басаргина).—Памяти декабристов, II. Сборн. Акад. Наук СССР. Л. 1926 (письмо к А. И. Чернышову).

Бечаснов(ый), Владимир Александрович, прапорщик 8 артиллерийской бригады. Род.

1830-ые г.г.

М. Зензинов. Портреты.

в 1802 г., воспитывался в Кадетском корпусе. Член Общества Соединенных Славян; приговорен к смертной казни; по конфирмации—к вечным каторжным работам; 22 авг. 1826 г. срок сокращен до 20 лет; в 1826 г. после приговора отправлен в Свартгольм; в 1827 г. поступил в Читинский острог; в 1839 г., за сокращением срока, поселен в с. Смоленском (Иркутск. губ.). После амнистии (1856) в Европейскую Россию не вернулся и умер в октябре 1859 г. в с. Смоленском.

Госуд. прест., т. I.—Алфавит (Указ.).—Портреты.—Горбачевский, Записки.—Розен, Записки декабриста.—Бестужевы, Воспоминания.—Белоголовый, Воспоминания. Спб. 1904.—С. Вознесенский, Библ. материалы.—Кубалов, Б. Г. Декабристы в Вост. Сибири. Иркутск, 1925 (см. ст. «У могил декабристов»).—«Бакинский Рабочий» 1925, 28 дек.—«Кр. Газ.», веч. вып. 1925, 14 и 23 нояб.—«Власть Труда» 1924, № 243.—Там же 1925, 26 сент.—«Изв. ЦИК СССР» 1925, 13 окт.

Бибиков, Илья Гаврилович, полковник гвардейской артиллерии. Род. 20 августа 1794 г., член Союза Благоденствия (до 1821 г.); впоследствии генер.-ад'ютант, начальник Северо-Западного края (1850—1855 г.г.). Умер 6 апреля 1867 г.

Алфавит (Указ.).—Русск. Биогр. Словарь.—«Рус. Арх.» 1883, №2, с. 291—293.—Довнар-Запольский, Мемуары.—Некрологи: «Воен. Сборн.» 1867, т. 55, с. 42.—«Совр. Летоп.» 1868, № 21.—«Рус. Инвал.» 1867, № 97.—Воспоминания бр. Бестужевых.—Якушкин, Записки.—«Былое» 1907, X, 310.—«Мин. Годы», III, 138, 143.—Восстание декабристов, т. I.

Бистром (Бистрам), Федор Антонович (Фридрих Оттонович), полковник, член Союза Благоденствия и Южного общества. Умер в Тульчине в 1825 г.

Алфавит (Указ.).—Розен, Записки.—Якушкин, Записки.

Бобринский, граф, Василий Алексеевич, отставной корнет л.-гв. Гусарского полка. Род. 13 января 1804 г. Вследствие знания его о существовании тайного общества, подчинен секретному надзору (1826). Впоследствии тульский предвод. дворянства. Ум. 2 сентября 1874 г. в Москве.

Алфавит (Указ.).

Бобрищев-Пушкин, Николай Сергеевич, поручик квартирмейстерской части при гл. Штабе 2-й армии. Род. 21 августа 1800 г., сын помещика Алексинского уезда, член Южного общества; приговорен к ссылке на поселение вечно; 22 авг. 1826 г. срок сокращен до 20 лет; в 1826 г. отправлен на поселение в Средне-Колымск (Якутской области); в 1827 г. переведен в Туруханск. С 1827 г. сошел с ума. В 1856 г. разрешено вернуться на родину в Тульскую губ., где и умер (с. Покровское) 13 мая 1871 г.

Госуд. прест., т. I.—Алфавит (Указ.).—А. Львов, «Ист. Вестн.» 1896, № 8 (Госуд. преступник Н. Бобрищев-Пушкин).—А. Соломин, «Ист. Вестн.» 1910, № 12 (Безумный декабрист).—Дмитриев-Мамонов, Декабристы.—Якушкин, Записки.—«Былое» 1906—1907 г.г.—«Мин. Годы» 1908, I, 2.—С. Вознесенский, Библ. матер.—«Сиб. Огни» 1925 III (в ст. В. П. Смирнова «Декабристы в Красноярске»).—«Рух декабристів на Україні». Харьков 1926 (с. 116: стихи 1827 г.).

Бобрищев-Пушкин, Павел Сергеевич, поручик квартирмейстерской части при гл. Штабе 2-й армии, сын помещика Алексинского уезда, брат Ник. Серг. Род. 12 июля

1802 г., воспитывался в Муравьевской школе колонновожатых, член Южного общества; приговорен в 12 годам каторжных работ; 22 авг. 1826 г. срок сокращен до

Из альбома М. И. Семевского.

Из собр. Пушкинского Дома.

8 лет: в 1827 г. поступил в Читинский острог; в 1832 г., за сокращением срока, обращен на поселение в Красноярск; в 1839 г. переведен в Тобольск для надзора за сумасшедшим братом; в 1856 г. разрешено вернуться в Тульскую губ. Ум. 13 февраля 1865 г. в Москве.

Госуд. прест., т. I.—Алфавит (Указ.).—Портреты.—Горбачевский, Записки.—Дмитриев-Мамонов, Декабристы.—Довнар-Запольский, Мемуары.—Якушкин, Записки.—«Былое» 1906—1907 г.г.—С. Вознесенский, Библ. матер.—«Наш Край» (Тобольск) 1925, № 4 (в восп. М. С. Знаменского). — Декабристы на поселении. Из архива Якушкиных. М. 1926 (в письме Е. И. Якушкина к жене (1855 г.) и письмо Бобр.-Пушкина к И. И. Пушину, 1839 г.).—«Сиб. Огни» 1925, III. (в ст. В. А. Смирнова. Декабристы в Красноярске). — «Историк - Марксист», т. I (1926), с. 192—193: письмо (1840) к В. Л. Давыдову.—«Тайные общества в России». Сборник. М. 1926 (с. 63: письмо (1846 г.) к А. Л. Кучевскому).

Бобылев, Андрей, рядовой Троицкого полка, до 1820 г.—Семеновского; за прикосновенность к восстанию Черниговского полка военным судом (1826) приговорен к 4.000 шпицрут. 20 декабря 1826 г. отправлен в Кавказский корпус.

Самойлов, Список.

Богаевский, Николай Павлович, студ. Харьковского ун-та; в 1827 г. арестован за имение «свободомыслящих сочинений».

Доклады, 1827, I, № 7.

Богданов, Арсений Иванович, подпоручик л.-гв. Финляндского полка. За выражение сочувствия декабристам отправлен в 1826 г. в сводный гвардейский полк в Грузию. Уволен в отставку в 1829 г.

Алфавит (Указ.). — Восстание декабристов, т. I.

Богданов, Осип Васильевич, матрос VII роты Гвард. экип., на службе с 1813 г.; 14 дек. 1825 г. находился среди восставших на Сенатской пл.; пропал без вести.

Дрезен, «Кат. и Сс.» 1925, IV.

Богданович, Иван Иванович, капитан л.-гв. Измайловского полка, сын сенатора, воспитыв. в Пажеском корпусе; член Северного общества; покончил жизнь самоубийством после 14 декабря 1825 г.

Алфавит (Указ.).—Розен, Записки декабриста.—А. С. Гангеблов, Воспоминания. М. 1888.

Богородицкой, Осип (Онисим) Пантелеевич, проф. Харьковского университета. Род. ок. 1787 г., происходил из духовного звания, окончил Московскую духовную академию, был учителем, потом окончил Московский университет по медицинскому факультету, член Союза Благоденствия (до 1821 г.). Умер в Харькове 20 февраля 1826 г.

Алфавит (Указ.).—Русск. Биогр. Словарь.—Венгеров, Словарь, т. IV.—Д. Багалей, Опыт истории Харьк. ун-та. Харьк., 1904.—Восстание декабристов, т. I.—С. Вознесенский, Библ. матер.

Бодиско, Борис Андреевич, лейтенант Гвардейского экипажа, из дворян Тульской губ. Род. в 1800 г., воспитывался в Морском корпусе; за участие в восстании 14 декабря 1825 г. был лишен прав и разжалован в матросы. В 1826 г. отправлен на Кавказ; убит 24 мая 1828 г. в сражении с горцами.

Алфавит (Указ.).—Розен, Записки декабриста.—Воспоминания бр. Бестужевых.

Бодиско, Михаил Андреевич, мичман Гвардейского экипажа, из дворян Тульской губ. Род. 5 марта 1803 г., воспитывался в Морском корпусе; за участие в восстании 14 декабря 1825 г. приговорен к крепостным работам на 5 лет; в 1826 г. отправлен в Бобруйск; в 1831 г. определен рядовым; в 1838 г. уволен со службы в чине прапорщика; служил в гражданской службе. В 1855 г. разрешен приезд в Петербург с учреждением секретного надзора. Умер в с. Богородском (Тульской губ.) 28 июня 1867 г.

Алфавит (Указ.) —Розен, Записки декабриста.—Воспоминания бр. Бестужевых.—С. Вознесенский, Библ. матер.

Бок, Тимофей-Эбергард, лифляндский дворянин. В апреле 1818 г. отправил Александру I вместе с резким письмом конституционный проект; был тогда же заключен в Шлиссельбургскую крепость, где сошел с ума и был освобожден в 1828 г.

В. Семевский, Полит. и сбщ. идеи декабристов, 63—65, 193.—Михайловский-Данилевский, «Рус. Ст.» 1900, IX, 647 (Из воспоминаний).—«Мин. Годы» 1908.

Борисов, Андрей Иванович, отставной арт. подпоручик. Род. в 1798 г., член и основатель Общества Соединенных Славян; приговорен к смертной казни; по конфирмации — к вечным каторжным работам; 22 авг. 1826 г. срок сокращен до 20 лет; в 1826 г. поступил в Нерчинские рудники; за сокращением срока в 1839 г. обращен на поселение в с. Подлопатино (Иркутской губ.); страдал психической болезнью. После смерти

брата 30 сентября 1854 г. покончил жизнь самоубийством.

1830-ые г.г.

М. Зензинов. Портреты.

Госуд. прест., т. I.—Алфавит (Указ.).—Портреты.—Н. Коробка, «Современ.» 1911, № 5 (Декабристы бр. Борисовы).—Н. П. Павлов-Сильванский, Очерки по русской истории XVIII—XIX в.в. Спб. 1910 (Материалисты двадцатых годов).—И. Горбачевский, Записки.—Розен, Записки декабриста.—Дмитриев-Мамонов, Декабристы.—А. Боровков, «Рус. Стар.» 1898, X, 337.—Н. Белоголовый, Воспоминания.—Воспоминания бр. Бестужевых.—Якушкин, Воспоминания. — С. Вознесенский, Библ. матер.—Кубалов, Б. Г., Декабристы в Вост. Сибири. Иркутск, 1925 (в ст. «У могил декабристов»).—Чулков, Георгий, Мятежники 1825 года. М. 1925 (с. 189 слл.).—«Сев. Азия» 1925, V—VI, 14—15.—Наварець, О. И. «До биографии бр. Борисовых» (в сб. «Декабристи на Украіні. Киів. 1926).—Восстание декабристов, т. V (следственное дело о нем).

Борисов, Иван, рядовой Черниговского полка; за участие в восстании военным судом (1826 г.) приговорен к 3.000 шпицрутенов.

Самойлов, Список.

Борисов, Олимпий, рядовой Черниговского полка; за деятельное участие в восстании его военным судом (1826) приговорен к расстрелу; по конфирмации смертная казнь заменена 12.000 шпицрутен. и отсылкою в каторжные работы.

Самойлов, Список.

Борисов, Петр Иванович, подпоручик 8 артиллерийской бригады, брат Андр. Ив. Род. в 1800 г.; основатель и член Общества Соединенных Славян; приговорен к смертной казни; по конфирмации — к вечным каторжным работам; 22 авг. 1826 г. срок сокращен до 20 лет; в 1826 г. поступил в Нерчинские рудники; за сокращением срока в 1839 г. обращен на поселение в с. Подлопатино (Иркутской губ.), откуда переведен в д. Мал. Разводную, где скоропостижно скончался 30 сентября 1854 г.

1830-ые г.г.

М. Зензинов. Портреты.

Госуд. прест., т. I.—Алфавит (Указ.).—Портреты.—И. Горбачевский, Записки.—Н. Коробка, «Современ.» 1911 г. № 5 (Декабристы бр. Борисовы).—Н. П. Павлов-Сильванский, Очерки по русск. истории XVIII—XIX в.в. Спб. 1910 (Материалисты двадцатых годов).—Розен, Записки декабриста.—Якушкин, Записки.—Кн. М. Волконская, Записки.—Белоголовый, Воспоминания. Спб. 1901.—Воспоминания бр. Бестужевых.—«Былое» 1906—1907 г.г.—«Мин. Годы» 1908, III, 159, 161. — С. Вознесенский, Библ. матер.—Восстание декабристов, т. V (следственное дело о нем). См. еще дополн. новейшей литературы при Борисове, Андрее Ив.

Бородулин, титулярный советник; в 1836 г. навлек на себя подозрение «в сочинении и подбрасывании в Петербурге записок преступного содержания», за что отправлен под надзор полиции в Петрозаводск; в 1838 г. разрешено поступить на службу; надзор был снят с него в 1841 г., и разрешено жить везде, кроме столиц.

Доклады, 1841, I, № 18.

Бородулин, Александр, коллежский регистратор, сын предыдущего; вместе с отцом навлек подозрение в 1836 г. «в сочинении и подбрасывании в Петербурге записок преступного содержания», за что был отправлен в Петрозаводск для определения на службу; в 1841 г. разрешено жить повсеместно, кроме столиц.

Доклады, 1841, I, № 18.

Браво, иностранец. Род. ок. 1784 г., учитель английского языка в Московской губернской гимназии; в 1831 г. арестован по делу Сунгуровского сообщества, но по недостатку улик освобожден с учреждением за ним секретного надзора полиции.

Эйхенбаум. «Заветы» 1913 г., № 3.

Брагин, Иван, фейерверкер 8 артиллерийской бригады; за участие в мятеже (1826)

разжалован в рядовые и приговорен к 2.000 шпицрут.

Самойлов, Список.

Бреверн, Федор (Фридрих) Логгинович, штаб-ротмистр л.-гв. Конного полка. Род. в 1799 г., из дворян Эстляндской губ. Вследствие прикосновенности его к обществам декабристов за ним учрежден секретный надзор, снятый в 1831 г. Впоследствии генерал-майор. Умер после 1863 г.

Алфавит (Указ.).

Бриг(г)ен-фон-дер, Александр Федорович, отставной полковник, сын премьер-майора.

Литография.

Из собр. Пушкинского Дома.

Род. в 1792 г.; член Союза Благоденствия; приговорен к каторжным работам на два года; 22 авг. 1826 г. срок сокращен до года; в 1827 г. поступил в Читинский острог; в 1828 г. обращен на поселение в г. Пелым (Тобольск. губ.); в 1836 г. переведен в Курган; в 1838 г. разрешено поступить на гражд. службу. После амнистии (1856 г.) жил в Европейской России. Умер 26 июня 1859 г. в Петербурге.

Госуд. прест., т. I.—Алфавит (Указ.).—Русск. Биогр. Словарь.—А. Розен, Записки декабриста.—Дмитриев-Мамонов, Декабристы.—В. И. Жуковский, Сочинения. Изд. 7-е, т. VI, с. 626 (письма).—«Рус. Ст.» 1900, I, 225 (Письмо Бриггена к А.Е. Розену).—С. Брайловский, «Рус. Ст.» 1903, III, 541 (Из жизни одного декабриста).—«Рус. Ст.» 1903, X, 190 (Письмо Бриггена к Жуковскому).—М. Г. Оболенская, «Рус. Ст.» 1903, VII, 67 (Письма Н. Цебрикова к. Е. Оболенскому). — Воспоминания бр. Бестужевых.—Якушкин, Записки.—«Былое» 1906—1907 г.г.—«Мин. Годы» 1908, III, 143; IV, 216; V—VI, 379.—Восстание декабристов, т. I.—С. Вознесенский, Библ. материалы.—«Былое» 1925, VI, 3—12 (Происхождение Павла I. Записка...).

Брок(к)е, Алексей Александрович, поручик л.-гв. Московского полка. Род. в 1802 г. За участие в восстании 14 декабря 1825 г. переведен в кавказскую действующую армию; в 1831 г. привлекался за распространение «вольных мыслей»; в 1833 г. уволен со службы. После амнистии (1856 г.) служил по дворянским выборам. Умер 15 июня 1871 г. в Петербурге.

Алфавит (Указ.).—Довнар-Запольский, Мемуары.—«Рус. Стар.» 1892, XI, 443 (Из записн. книжки «Рус. Стар.»).—Восстание декабристов, т. I.

Бруннер, чиновник по управлению колонистов, член Союза Благоденствия. Умер в 1820—1822 г. в Москве.

Алфавит (Указ.).—Басаргин, Записки.

Брюханов, Михаил, рядовой л.-гв. Московского полка; 15 дек. 1825 г. арестован на улице и 16 дек., как участник восстания, заключен в Петроп. креп., где пробыл до сред. января 1826 г.; 27 февр. 1826 г., после пребывания в финл. крепостях, отправлен в Кавказский корпус.

Дело Петроп. креп. (1826).

Булатов, Александр Михайлович, полковник, командир 12 Егерского полка.

М. Зензинов. Портреты.

Род. в 1793 г., член Северного общества. Покончил жизнь самоубийством в Петропавловской крепости 19 января 1826 г., разбив голову о стену.

Алфавит (Указ.).—Портреты.—«Рус. Стар.» 1887, № 1, с. 203—222 (Ал. Мих. Булатов, Воспоминания брата).—А. Розен, Записки декабриста.—Якушкин, Записки.—Рус. Биогр. Словарь.—Довнар-Запольский, Мемуары.—«Рус. Стар.» 1874, т. X, № 8 (М. Л. Булатов).—Якушкин, Записки.—«Былое» 1907, II, 87.—Восстание декабристов, т. I. — С. Вознесенский, Библ. материалы.

Булгари, граф, Андрей Юрьевич; за прикосновенность к восстанию 14 декабря 1825 г. выслан за границу 28 сентября 1826 г.

Алфавит (Указ.).—Доклады, 1826, 1.

Булгари, граф, Николай Яковлевич, поручик Кирасирского полка. Род. в 1803 г., воспитывался в Пажеском корпусе; член

Южного общества; приговорен к крепостным работам на два года; 22 авг. 1826 г. срок сокращен до года. Отбывал наказание в Динабургской крепости; в 1827 г. определен в Егерский полк рядовым; в 1835 г. уволен от военной службы. Ум. в 1841 г. в Ревеле.

Алфавит (Указ.).—Розен, Записки декабриста.—«Былое» 1906, V, 203.—С. Вознесенский, Библ. материалы.

Булгари, граф, Спиридон Николаевич, отставной поручик; за прикосновенность к восстанию 14 декабря 1825 г. выслан за границу. Умер после 1850 г.

Алфавит (Указ.).—Доклады, 1826, I.—«Былое» 1906, V, 203.

Булгари, граф, Яков Николаевич, действительный статский советник; брат Спир. Ник.; в апреле 1825 г. привлекался к следствию по делу об участии в восстании Ипсиланти. Ум. 4 августа 1828 г. в Ромнах.

Алфавит (Указ.).

Буль, Эдуард, великобританский подданный; за прикосновенность к восстанию 14 декабря 1825 г. выслан в 1826 г. за границу.

Алфавит (Указ.).

Буняковский, подпоручик Литовского пионерного баталиона, привлекался по делу Общества Военных Друзей (1825).

«Дела и Дни» № 1.

Бурцов, Иван Григорьевич, полковник, командир Украинского пехотного полка. Род. в 1794 г., член Союза Благоденствия; в 1826 г. отрешен от должности и приговорен к крепостным работам; по отбытии наказания в Бобруйске, обращен на службу; в чине генерал-майора смертельно ранен в сражении против турок. Ум. 23 июля 1829 г.

Алфавит (Указ.).—Русск. Биогр. Словарь.—Розен, Записки декабриста.—Довнар-Запольский, Мемуары.—Якушкин, Записки.—«Былое» 1906—1907 г.г.—«Мин. Годы» 1908, III, 142, 148.—Восстание декабристов, т. I.—С. Вознесенский, Библ. материалы.

Буташевич-Петрашевский, Михаил Васильевич, титулярный советник, чиновник министерства иностранных дел. Род. 1 ноября 1821 г. в С.-Петербурге, дворянин, окончил Александровский лицей. Арестован 23 апреля 1849 г. за организацию общества, направленного к разрушению существующего государственного устройства. 22 декабря 1849 г. приговорен к расстрелу, по конфирмации—к пожизненной каторге, которую отбывал в Шилкинском и Нерчинском заводах. Осенью 1856 г. переведен на поселение в Иркутск, где в 1860 г. организовал газету «Амур»; за резкие статьи по поводу дуэли Неклюдова-Беклемишева — в 1860 г. был выслан в Минусинский округ. Умер 6 декабря 1866 г. в с. Бельском, Енисейской губ.

Госуд. прест.—Лейкина, Петрашевцы (Приведена библиография).—Русск. Биогр. Словарь.—В. И. Семевский, М. В. Буташевич-Петрашевский и петрашевцы. М. 1922 г.—Его же, «Рус. Записки» 1916, №№ 9—11 (Следствие и суд по делу петрашевцев)—Его же, «Гол. Мин.» 1915, №№ 1, 3, 5 (Петрашевский в Сибири).—Огарева-Тучкова, Воспоминания.—Демор, М. В., Петрашевский, Петр. 1920.—А. И. Герцен, Собр. сочинений, т. VI, с. 502.—К. Веселовский, «Рус. Стар.» 1900, № 9 (Воспоминания о некоторых лицейских товарищах).—А. В. Семевская, «Рус. Ст.» 1890, т. 68 (Петрашевский в 1849 г.).—Арефьев, «Рус. Ст.» 1902, № 1 (Петрашевский в Сибири).—В. Р. Зотов, «Ист. Вестн.» 1888, № 5 (Наши энциклопед. словари).—М. Маркс, «Рус. Стар.» 1889, № 5, с. 475 (О смерти Петрашевского).—А. В. Безродный, «Ист. Вестн.» 1901, I, 225 (К биографии).—Белоголовый, Воспоминания.—А. В. С., «Рус. Ст.» 1890, XII, 748 (М. В. П—ий).—Н. П. Поливанов, «Рус. Арх.» 1898, XII, 568 (Из воспоминаний).

Акварель.

Из собр. Музея Революции СССР.

Бутович, поручик конно-артиллерийской роты; по подозрению в принадлежности к Южному обществу отдан под секретный надзор (1826).

Алфавит (Указ.).

Бутовский, Дмитрий Петрович, студент Харьковск. ун-та. В 1827 г. арестован за распространение запрещенных произведений.

«Гол. Мин.» 1907, VII—VIII, с. 104.

Бухарин, Федор, готлангер 8 артиллерийской бригады; привлечен по делу о мятеже бригады и военным судом (1826) приговорен к 2.000 шпицрут.; после наказания переведен в Кавказский корпус.

Самойлов, Список.

Бухновский, офицер путей сообщения, член Союза Благоденствия (1821).

Волконский, Записки.

Быстрицкий, Андрей Андреевич, подпоручик Черниговского полка; род. в 1799 г.; за участие в восстании полка военным судом (1826 г.) приговорен к каторжным работам на 20 лет; отбывал наказание в Чите и в Петровском заводе; в 1839 г. за сокращением срока обращен на поселение в с. Хомутовское (Иркутской губ.); в 1850 г. разрешено жить повсеместно в Сибири; в 1856 г. после амнистии поселился в Могилеве. Ум. в 1872 г.

Госуд. прест., т. I.—Алфавит (Указ.).—Портреты.—Горбачевский, Записки.—Розен, Записки декабриста.—Якушкин, Записки.—«Мин. Годы» 1908, I, 285.—С. Вознесенский, Библ. материалы.

B

Вадбольский, князь, Александр Петрович, подпоручик л.-гв. Измайловского полка. Родился около 1806 г. За принадлежность к тайному обществу декабристов, по выдержании в крепости еще одного месяца, переведен тем же чином в Вятский пехотный полк. Умер в С.-Петербурге 30-го марта 1863 года.

Госуд. прест., т. I.—Алфавит (Указ.).—Розен, Записки декабриста.

Вадковский, Александр Федорович, подпоручик 17 Егерского полка; родился в 1801 г.; ранее служил в Семеновском полку (1820), член Северного общества; приговорен к заключению в крепости на 4 месяца; в 1826 г. переведен в Таманский гарнизонный полк. В 1830 году уволен со службы и отдан под строгий надзор. Умер после 1837 года.

Госуд. прест., т. I.—Алфавит (Указ.).—Дóвнар-Запольский, Мемуары.—«Былое» 1907, I, III, VIII.—«Мин. Годы» 1908, II.

Вадковский, Иван Федорович, полковник, баталионный командир л.-гв. Семеновского полка (1820). Военно-судною комиссиею за сочувственное отношение к восставшим солдатам приговорен (1820) к смертной казни, замененной заключением в крепости. До 1826 года пробыл в Витебской тюрьме; в 1826 году, по повелению императора Николая I, срок продлен еще на $2^1/_2$ года, после чего был переведен на Кавказ тем же чином.

В. И. Семевский, «Былое» 1907, I—III (Волнение в Семеновском полку).—С. Штрайх, Брожение в армии при Александре I. П. 1922 (приведена библиография).—«Рус. Стар.» 1873.—Ф. Тимирязев, «Рус. Ст.» 1873, с. 01319—01331.—«Дела и Дни» I, 119.—Восстание декабристов, т. I.—С. Вознесенский, Библ. материалы.

Вадковский, Федор Федорович, поручик Нежинского егерского полка. Родился в 1800 г., член Северного и Южного обществ; приговорен к смертной казни, по конфирмации — к вечным каторжным работам; 22 августа 1826 г. срок сокращен до 20 лет; в 1826 г. отправлен в Кексгольмскую крепость; в 1828 г. поступил на Петровский завод, в 1839 г. за сокращением срока обращен на поселение в с. Мансуровское (Иркутской губернии). Умер в с. Оёке 8 января 1844 г.

Госуд. прест., т. I.—Алфавит (Указ.).—Портреты.—Розен, Записки декабриста.—Воспоминания бр. Бестужевых. — Якушкин, Записки. — Декабристы. Труды Пушкинского Дома. М. 1925 г.—Восстание декабристов, т. I.—Декабристы на поселении. Из архива Якушкиных. М. 1926 (с. 74 и слл.: три письма В-го

Из архива С. Г. Волконского.
Из собр. Пушкинского Дома.

(1840—43 гг.) к И. И. Пущину).—«Кр. Архив» 1925, III (стихи В-го).

Валов, Лавр, матрос Гвардейского экипажа; 14 дек. 1826 г., находясь среди восставших на Сенатской площади, был ранен и помещен в госпиталь, откуда 1 марта 1826 г. переведен в Петроп. крепость; 24 апр. 1826 г. отправлен в Кавказский корпус.

Дело Петроп. креп. (1826).

Ва(о)льховский, Владимир Дмитриевич, кап. Гвард. ген. штаба. Род. в 1798 г. в Полтавск. г.; окончил Александр. лицей; чл. Союза Благоденствия. В 1826 г. перев. на Кавказ. Впоследствии ген.-майор. Ум. 7 марта 1841 г. в с. Каменка (Харьк. г.).

Алфавит (Указ.). — Розен, Записки декабриста.—Восстание декабристов, т. I.—С. Вознесенский. Библ. материалы.

Ванев, исправляющий должность Пятигорского городничего, арестован в 1834 г. за «обнаружение в нем духа вольнодумства».

Доклады, 1834, I, № 47.

Василенко, Яков, ряд. 16 Егерского полка, до 1820 г.—Семеновского; за прикосновенность к восстанию Черниговского полка воен. суд. (1826) приг. к 4.000 шпицрут.

Самойлов, Список.

Васильев, Андрей, готлангер 8 артиллерийской бригады; за готовность принять

участие в восстании военным судом (1826) приговорен к 1.000 шпицрут. и отправлен к Кавказский корпус.
Самойлов, Список.

Васильев, Василий, флейтщик Преображенского полка. Род. ок. 1799 г. За написание воззвания к преображенцам от восставших семеновцев был арестован 19 ноября 1820 г. и отправлен в Шлиссельбург; военным судом приговорен к смертной казни, замененной исключением из полка, наказанием 100 плетьми и ссылкою в Нерчинские рудники.
Семевский, «Былое» 1907, III, 107—109 (Волнения в Семеновском полку).

Васильев, Иван, рядовой л.-гв. Московского полка; 14 дек. 1825 г., находясь среди восставших на Сенатской площади, был ранен и помещен в госпиталь, откуда 11 марта 1826 г. переведен в Петроп. крепость.
Дело Петроп. креп. (1826).

Васильев, Иван, унтер-офицер Черниговского полка, участник восстания, по ликвидации восстания бежал; 15 сентября 1826 г. схвачен и военным судом приговорен к 2.000 шпицрутенов.
Самойлов, Список.

Васильев, Иван Васильевич, матрос III роты Гвард. экип.; 14 дек. 1825 г. был среди восставших на Сенатской площади; пропал без вести.
Дрезен, «Кат. и Сс.» 1925, IV.

Васильев, Иларион Васильевич, учитель и секретарь Коммерческого училища в Москве. Род. ок. 1801 г., из приказного звания, обучался в Московском университете; арестован в Москве в 1831 г. по Сунгуровскому делу, но по недостатку улик в том же году освобожден с оставлением под строгим надзором полиции.
Б. Эйхенбаум, «Заветы» 1913, V.

Васильев, Михаил Иванович, сенатский регистратор, из канцелярского звания. За нахождение на Сенатской площади 14 декабря 1825 г. выдержан под арестом и уволен 22 декабря 1825 г. со службы.
Алфавит (Указ.).

Васильев, Павел, рядовой л.-гв. Московск. полка; 14 дек. 1825 г. был ранен на Сенатской площади и помещен в госпиталь, откуда 15 февр. 1826 г. переведен в Петроп. крепость; 24 апр. 1826 г. отправлен в Кавказский корпус.
Дело Петроп. креп. (1826).

Васильев, Федор, фейерверкер 8 артиллерийской бригады; за готовность принять участие в восстании, военным судом (1826) приговорен к 2.000 шпицрут. и отправлен в Кавказский корпус.
Самойлов, Список.

Васильчиков, Николай Александрович, корнет Кавалергардского полка. Род. 9 мая 1799 г., воспитывался в Пажеском корпусе, член Северного общества; в 1826 г., по выдержании месяца в крепости, переведен прапорщиком в Тверской драгунский полк; участвовал в Турецкой кампании; в 1830 г. уволен со службы с учреждением секретного надзора; в 1839 г. прощен. Ум. в Москве 20 июля 1864 г.
Госуд. прест., т. I.—Алфавит (Указ.).—Герцен, «Былое и Думы», ч. II.

Ващенко, Эраст Герасимович. Род. 28 апреля 1825 г., дворянин, воспитывался в Одесском Ришельевском лицее; чиновник Азиатск. департамента мин. ин. дел; 18 мая 1849 г. арестован по делу Петрашевского. Выпущен 27 сентября 1849 г. и освобожден от военного суда с учреждением секретного надзора.
Лейкина, Петрашевцы.

Вегелин, Александр Иванович, сын доктора, двоюродный брат Г. К. Игельстрома, поручик Литовского пионерного баталиона, член общества «Военных Друзей» (1825). Приговорен к смертной казни, а по конфирмации—к 10 г. каторги; по высочайшему повелению в 1832 году каторга заменена ссылкой на поселение. В 1837 г. определен рядовым в Кавказск. отд. корпус. В 1843 г. уволен в чине подпоручика в отставку и поселился в Полтаве под строгим надзором. Ум. в 1860 г. весной в Одессе.
Госуд. прест., т. I.—Алфавит (Указ.).—Портреты.—Розен, Записки декабриста.—А Сиверс, «Дела и Дни» 1920, т. I (Тайное общество «Военных друзей»).—«Огни». Сборник I (П. 1916) (Письма жен декабристов о А. И. Вегелине).—Якушкин, Записки.—С. Вознесенский, Библ. материалы.—Кубалов, Б. Г., Члены «Тайного общества военных друзей» на каторге и поселении (в сб. «Декабристы на каторге и в ссылке». М. 1925).—«Былое» 1925, V, 120—142 (Письма В—на из ссылки).

Веденяпин, Алексей Васильевич, прапорщик 9 артил. бригады. Род. 2 марта 1804 г.; воспитывался в Кадетском корпусе; член Общества Соединенных Славян; приговорен к разжалованию в рядовые; в 1826 г. определен рядовым в Верхнеуральский гарнизонный баталион; в 1827 г. переведен в действующую армию; в 1833 г. уволен со службы с воспрещением жить в столицах и с учреждением секретного надзора. Проживал в Пензенской и Тамбовской губ. Ум. 13 марта 1847 г. в Самарской губ.
Алфавит (Указ.).—С. Вознесенский, Библ. материалы.—«Новый Восток», кн. XII (1926 г.), с. 351—354: письмо к брату Аполлону (1829 г.).

Веденяпин, Аполлон Васильевич, подпоручик 9 артиллерийской бригады, брат Алексея Вас. Род. ок. 1803 г.; член Общества Соединенных Славян; приговорен к ссылке на поселение; в 1826 г. отправлен в Верхневилюйск, потом в Киренск; срок поселения сокращен до 20 лет; в 1841 г. разрешено вступить в гражданскую службу; в 1855 г. уволен в отставку с чином губ. секретаря. После амнистии (1856 г.) возвратился в Тамбовскую губ. Ум. после 1868 г.
Алфавит (Указ.).—С. Вознесенский, Библ. материалы. — Дербина, Вера, Декабрист Веденяпин в Сибири (в сборн. «Сибирь и декабристы». Иркутск, 1925, с. 47—64).—«Трудовая Правда» (Пенза) 1926, № 11.—«Новый Восток», кн. XII (1926), с. 351—354: письмо от брата Алексея (1829 г.).

Великошапкин, офицер 38 Егерского полка, член Союза Благоденствия (до 1821). Ум. 1830 г.
Алфавит (Указ.).

Величко, директор Оренбургской таможни, один из основателей Оренбургского тайного

политического кружка 1820-х г.г. Ум. около 1825 г.

Колесников, Записки.

Величков, Павел Борисович, матрос VIII роты Гвард. экип., на службе с 1813 г.; за участие в восстании 14 дек. 1825 г. заключен в Петроп. крепость, где пробыл до сред. января 1826 г.; 27 февр. 1826 г., после пребывания в финл. крепостях, отправлен в Кавказский корпус.

Дело Петроп. креп. (1826)—Древен, «Кат. и Сс.» 1925, IV.

Веселовский, Павел Семенович, штабротмистр Белорусского гусарского полка, сын секунд-майора. Род. в 1788 г. Состоял под надзором в связи с делом декабристов; был отставлен от службы с обязательством жить в деревне. Ум. 22 февраля 1870 г.

Алфавит (Указ.).—Розен, Записки декабриста.

Ве(ѣ)тошников, Василий, хорунжий Оренбургского казачьего полка. Род. ок. 1804 г., из дворян. Арестован в Оренбурге в апреле 1827 г. по доносу Ипп. Завалишина за участие в Оренбургском тайном обществе; военным судом приговорен к четвертованию; по высочайшей конфирмации (1827)—к отдаче вечно в солдаты.

Колесников, Записки.

Вилин, Ян, рядовой л.-гв. Гренадерского полка; 14 дек. 1825 г., находясь среди восставших на Сенатской пл., был ранен и 15 дек. доставлен в госпиталь, откуда 18 янв. 1826 г. переведен в Петроп. креп.; в конце февраля 1826 г., после пребывания в финл. крепостях, отправлен в Кавказский корпус.

Дело Петроп. креп. (1826).

Вильканец, поручик Несвижского карабинерн. полка; член общества «Военных Друзей». В 1826 г. военным судом приговорен к лишению чинов и дворянства и живота, а по конфирмации—по выдержании 6 месяцев в крепости—к определению рядовым в Кавказский отд. корпус.

Госуд. прест., т. I.—«Дела и Дни» 1920, I.

Вильманс, поручик Смоленского пехотного полка; за прикосновенность в Южному обществу декабристов состоял под надзором. Ум. в 1830 г.

Алфавит (Указ.).

Виноградов, Яков, рядовой л.-гв. Московского полка; находясь среди восставших 14 дек. 1825 г. на Сенатской площади, был ранен и помещен в лазарет л.-гв. Конного полка, откуда выбыл 27 января 1826 г. и заключен в Петроп. крепость; в конце февр. 1826 г. отправлен в Кавказский корпус.

Дело Петроп. креп. (1826).—«Былое» 19-7, III.

Витгенштейн, граф, Лев Петрович, ротмистр Кавалергардского полка. Род. 7 июня 1799 г., сын фельдмаршала; образование получил в Пажеском корпусе; был членом Союза Благоденствия (1820). Ум. в Канне 8 июня 1866 г.

Алфавит (Указ.).—Басаргин, Записки.—С. Вознесенский, Библ. материалы.

Витовтов, Павел Александрович, сын генерал-майора, воспитывался в Кадетском корпусе; участник Северного общества, но к суду не привлекался. Ум. 10 марта 1876 г.

«Рус. Арх.» 1907, II, 351—352.

Вишневский, Федор Гаврилович, с. кол. секр., лейт. Гвардейск. экипажа. Род. 23 марта 1801 г., воспитывался в Морском корпусе; член Северного общества; приговорен к лишению чинов и разжалованию в рядовые с выслугою. В 1826 г. отправлен в Троицкий гарнизонный баталион; в 1833 г. уволен со службы и находился в гражданской службе в Москве, где и умер 23 апреля 1863 г.

Алфавит (Указ.).—Розен, Записки декабриста.—Восстание декабристов, т. I.—С. Вознесенский, Библ. материалы.

Воейков, Николай Константинович, полковник л.-гв. Конного полка; член Союза Благоденствия (1820).

Алфавит (Указ.).

Воехович, прапорщик Литовского пионерного баталиона. За принадлежность к обществу «Военных Друзей» (1825) военным судом в июне 1827 г. приговорен к смертной казни, а по конфирмации—по выдержании в крепости 6 месяцев — к отправке рядовым в Кавказск. отд. корпус.

Госуд. прест., т. I.—«Дела и Дни» 1920, I.

Войнилович, Антон Станиславович, из дворян Гродненской губ.; род. в 1801 г.; подпоручик Черниговского пехотного полка; за участие в восстании полка (1825) военным судом приговорен к разжалованию в рядовые и отправке в сибирские гарнизоны, откуда переведен в Кавказск. отд. корпус. Убит в сражении с горцами в 1845 году.

Алфавит (Указ.).—Горбачевский, Записки.

Волков, юнкер гренадерской артилл. бригады; в 1818 г. вместе с бр. Борисовыми принимал участие в обществе «Друзей Природы» (до 1822 г.).

Алфавит (Указ.).—Коробка, «Соврем.» 1911, № 5. (Декабристы бр. Борисовы).

Волков, Владимир Федорович, штабс-капитан л.-гв. Московского полка; за прикосновенность к обществу декабристов в 1826 г. переведен в Тенгинский пехотный полк на Кавказ; умер в конце 1827 г.

Алфавит (Указ.).—Восстание декабристов, т. I.

Волков, Михаил Аполлонович, чиновник иностранной коллегии. Род. в 1799 г., сын действительного тайного советника; образование получил в Пажеском корпусе и Московском университете; член Союза Благоденствия (до 1821 г.). Ум. 30 марта 1882 г. в Париже.

Алфавит (Указ.).

Волков, Никита, рядовой Черниговского полка; за добровольное присоединение к восставшим военным судом (1826) приговорен к 3.000 шпицрутенов.

Самойлов, Список.

Волков, Родион Лаврентьевич, матрос V роты Гвард. экип., на службе с 1821 г; 14 декабря 1825 г., находясь на Сенатской пл. среди восставших, был контужен, помещен в госпиталь, откуда 18 янв. 1826 г. переведен в Петроп. креп.; в конце фев-

раля 1826 г. отправлен в Кавказский корпус.

Дело Петроп. креп. (1826).—Дрезен, «Кат. и Сс.» 1925, IV.—«Былое» 1907, III.

Волков, Федор Петрович, матрос VIII роты Гвард. экип., на службе с 1820 г.; за участие в восстании 14 дек. 1825 г. заключен в Петроп. креп., где пробыл до сред. января 1826 г.; 27 февр. 1826 г., после пребывания в финл. крепостях, отправлен в Кавказский корпус.

Дело Петроп. креп. (1826).—Дрезен, «Кат. и Сс.» 1925, IV.

Волконский, князь, Сергей Григорьевич, генерал-майор, бригадный командир 19 пехотной дивизии. Род. 8 декабря 1788 г., воспитывался в иезуитском пансионе в Петербурге; член Союза Благоденствия и Южного общества; арестован 5 января 1826 г. в Умани; приговорен к смертной казни; по конфирмации — к каторжным работам на 20 лет; 22 августа 1826 г. срок сокращен до 15-ти. В 1826 г. отправлен в Нерчинские рудники; в 1835 г. за сокращением срока обращен на поселение в Иркутск. губ. После амнистии (1856) возвратился в Европейскую Россию. Ум. 28 ноября 1865 г. в с. Воронках (Черниговской губ.).

1820 г.
Масл. портрет раб. Дау.
Из собр. Ленингр. Музея Революции.

Госуд. прест., т. I.—Алфавит (Указ.).—Портреты.—С. Г. Волконский, Записки. Спб. 1901. — Записки кн. М. Н. Волконской. Спб. 1906 и др. изд.—В. Богучарский, Из прошлого русского общества. Спб. 1907. — М. В. Довнар-Запольский, Из истории общественных течений в России. Киев, 1908.—Н. Мурзанов, «Рус. Стар.» 1914, № 7 (К биографии кн. Волконского).—Розен, Записки декабриста.—Довнар-Запольский, Мемуары.—Л. Трефолев, «Рус. Ст.» 1899, IX, 559 (Отношения иркутск. архиеп. Нила к декабристам).—«Рус. Ст.» 1893, XI, 443 (Письмо Волконского Е. Г. Чебаевскому).—Воспоминания бр. Бестужевых.—Белоголовый, Воспоминания. П. 1901.—П. Устимович, «Рус. Ст.» 1887, VII, 135 (Н. А. Некрасов).—«Былое» 1906—1907 г.г.—«Мин. Годы» 1908, I, III, V—VI, VII.—Восстание декабристов, т. I.—С. Вознесенский, Библ. материалы. — «Бунт декабристов». Сборн. Л., 1926 (Письма (1826 г.) В—г о).—«Рух декабрістів на Україні». Збірн. Харьків, 1926 (Письма М. Н. и С. Г. В—к и х, 1829 г.).—«Памяти декабристов». II. Сборн. Изд. Акад. Наук СССР. Л., 1926 (об имуществен. положении В—го; письмо М. Н. В—к о й к мужу).—«Труды Госуд. Историч. Музея», в. II. М. 1926 (письма М. Н. В—к о й, 1824—1853 г.г.).—«Атеней», кн. III (1926), с. 14—20, 31—32 (примеч.): письма М. С. Лунина (1842—43 г.г.) к Волконским.—Гессен, С. Я. и Коган М. С., Декабрист Лунин и его время. Л., 1926. (Письма М. С. Лунина (1842—44 г.г.) к Волконским).—«Декабристы на каторге и в ссылке». Сборн. М. 1925 (публикация С. Я. Штрайхом неизданных писем М. Н. и С. Г. Волконских).—«Декабристы на поселении». Из архива Якушкиных. М. 1926, (см. указ.).—Кн. С. М. Волконский, О декабристах. По семейным воспоминаниям. Париж (1924 г.).

Вольский-фон, Федор Васильевич, полковник, командир 1-го Морского полка. За принадлежность к тайному обществу—по выдержании в крепости еще одного месяца—в 1826 г. переведен в Эстляндский пехотный полк. Ум. в 1829 г.

Госуд. прест., т. I.—Алфавит (Указ.).

Вольф, Фердинанд (Христиан) Бернгардович, шт.-лекарь при гл. квартире 2-й армии; член Южного общества; приговорен к каторжным работам на 20 лет; 22 авг. 1826 г. срок сокращен до 15 лет; в 1827 г. поступил в Читинский острог, в 1835 г. за сокращением срока обращен на поселение в с. Уриковское (Иркутской губ.), потом в Тобольск, где назначен врачем в госпиталь. Ум. 24 дек. 1854 г. в Тобольске.

Госуд. прест., т. I.—Алфавит (Указ.).—Дмитриев-Мамонов, Декабристы.—Розен, Записки декабриста. — Довнар-Запольский, Мемуары. — Воспоминания бр. Бестужевых.—Белоголовый, Воспоминания. — Якушкин, Записки. — С. Вознесенский, Библ. материалы.—«Профилактич. Медицина» (Полтава) 1925, XII («Памяти врачей - декабристов»).—«Кр. Дагестан» 1926, 19 янв. («Декабристы и народное здравоохранение»). — «Изв. ЦИК СССР» 1926, 30 сент. (Шостенко, Вл., Могилы декабристов).—«Сев. Азия» 1925, V—VI (в ст. К. В. Дубровского). —Декабристы. Труды Пушк. Дома. М. 1925, с. 214.

Вольховский, Владимир Дмитриевич,— см. Вальховский.

Воронец, Яков Владимирович, офицер Карабинерного полка; род. в 1795 г.; воспитывался в Пажеском корпусе; член Союза Благоденствия (до 1821 г.)—впоследствии генерал-ад'ютант. Ум. 22 ноября 1866 г.

Алфавит (Указ.).

Воронков, Алексей, рядовой л.-гв. Московского полка; 14 дек. 1825 г., находясь на Сенатской площади среди восставших, был ранен и помещен в госпиталь, откуда 15 февр. 1826 г. переведен в Петроп. креп.; 24 апр. 1826 г. отправлен в Кавк. корпус.

Дело Петроп. креп. (1826).

Воронов, Петр, рядовой Саратовского полка; привлечен по делу о возмущении майором Спиридовым Саратовского полка и военным судом (1826 г.) пригов. к 3.000 шпицрут.; после наказ. отпр. в Кавк. корп.

Самойлов, Список.

Воротильяк, унтер-офицер 2 Украинского уланского полка; выдавал себя за члена Сев. общества (1826); разжал. в солдаты.

Доклады, 1829, I, № 218.

Востров, Василий Васильевич. Род. в 1819 г., мещ., прик. таб. лавки Шапошникова. Арест. 23 апр. 1849 г. по делу Петрашевского; 31 авг. 1849 г. отпр. в больн., как душ.-больной. 26 сент. 1849 г. освоб. от суда под надзор. Ум. 2 нояб. 1849 г. в больн., в Спб.

Лейкина, Петрашевцы.

Враницкий, Василий Иванович, полк., об.-кварт. 3-го пех. корп.; чех, член Южн. общ; пригов. к ссылке на посел. вечно; 22 авг. 1826 г. срок сокращен до 20 лет; в 1826 г. поселен в г. Пелым, потом переведен в Ялуторовск, где умер 2 дек. 1832 г.

Алфавит (Указ.).—Дмитриев-Мамонов, Декабристы.—Якушкин, Записки.—С. Вознесенский, Библ. материалы.

Вронский, Людвиг, канцелярист; за принадлежность к общ. «Воен. Друзей» (1825) воен. суд. (1827) приг. к смерт. казни, замен крепост. работами на 5 лет и посел. в Сибири; в 1830 г. определен рядовым в Сибирский линейный баталион; в 1832 г. опред. в гражд. службу в Омский област. совет.

«Дела и Дни» 1920, I.—Доклады 1832, I, № 94.

Выгодовский, Павел Фомич, секретарь канцелярии волынского гражданского губернатора. Род. в 1802 г., сын крестьянина; член Общества Соединенных Славян; приговорен к каторжным работам на два года; 22 авг. 1826 г. срок сокращен до года; в 1827 г. поступил в Читинский острог; в 1828 г. за сокращением срока обращен на поселение в Нарым (Томск. губ.); в 1854 г. за «ослушание и дерзость против начальства» предан суду; при обыске найдены рукописи, «наполненные дерзкими и сумасбродными идеями против правительства»; в 1855 г. приговорен к наказанию плетьми и высылке в Иркутскую губ.

Алфавит (Указ.).—Портреты.—Дмитриев-Мамонов, Декабристы.—Якушкин, Записки.—«Мин. Годы» 1908, III, 160.—С. Вознесенский, Библ. материалы.

1830-ые годы.

М. Зензинов. Портреты.

Вылетков, Никифор, рядовой л.-гв. Московск. полка; 14 декабря 1825 г. был ранен на Сенатской площ., где находился среди восставших, и помещен в госпиталь, откуда 23 марта 1826 г. переведен в Петропавловскую крепость; 24 апреля 1826 года отправлен в Кавказский отдельный корпус.

Дело Петроп. креп. (1826).—«Былое» 1907, III.

Высоцкий, Иван, шляхтич; за принадлежность к обществу «Военных Друзей» (1825), военным судом (1827) приговорен к смертной казни, замененной крепостными работами на 5 лет; для отбытия их в 1827 г. отправлен в Каменогорскую крепость; в 1830 г. определен рядовым в Сибирский линейный баталион; в 1845 г. из поручиков определен в статскую службу и оставлен под надзором на жительстве в Петропавловске. Ум. после 1847 г.

«Дела и Дни» 1920, I.—Доклады 1832, I, № 94.

Высочин, Александр Дмитриевич, прапорщик 6-й конно-артиллерийской роты; член Общества Соединенных Славян; приговорен к содержанию в крепости и переведен в 17-ую конно-артиллерийскую роту. Умер в 1830 г.

Госуд. прест., т. I.—Алфавит (Указ.).

Вяземский, князь, Александр Николаевич, корнет л.-гвард. Кавалергардского полка, сын полковника; член Северного общества; переведен в 1826 году в С.-Петербургский драгунский полк. Умер после 1860 года.

Госуд. прест., т. I.—Алфавит (Указ.).—Доклады 1831. I, № 330.

Г

Гаврилов, Прокоп, рядовой л.-гв. Московского полка; 14 декабря 1825 г., находясь среди восставших на Сенатской площ., был ранен и помещен в госпиталь, откуда 28 янв. 1826 г. переведен в Петроп. креп.; в конце февр. 1826 г. отправлен в Кавказский корпус.

Дело Петроп. креп. (1826).

Гагарин, князь, правовед; за чтение революционных сочинений арестован в 1849 г., определен юнкером, потом переведен в Кавказский корпус. Ум. в чине генерал-майора.

Голицын, «Рус. Стар.» 1890, XI, 377 (Два события моей жизни).—И. А. Тютчев, «Рус. Ст.» 1885, XII, 673 (В училище правоведения).—К. Арсеньев. «Рус. Ст.» 1886, IV, 200 (Воспоминания).

Гайнам, Василий Романович, сын придворного часового мастера, великобританский подданный. За участие в восстании 14 декабря 1825 г. выслан за границу.

Алфавит (Указ.).

Галямин, Валериан Емельянович, подполковник квартирмейстерской части. Род. в 1794 г., образование получил в Институте корпуса инженеров путей сообщения. По связи с делом 14 декабря 1825 г. переведен в Петровский пехотный полк. Впоследствии участвовал в усмирении польского восстания 1831 г. и с 1832 г. был директором петерб. Фарфорового завода. Ум. 8 февраля 1855 г. в Петербурге.

Алфавит (Указ.).—Русск. Биогр. Словарь.—Петерб. Некрополь I, 533.—Ю. Иверсен, Медали.

Гангеблов, Александр Семенович, поручик л.-гв. Измайловского полка. Род. в 1801 г., сын генерал-майора, воспитывался в Пажеском корпусе. Член Северного общества; арестован 23 декабря 1825 г., приговорен к заключению в крепости на 4 месяца и к переводу во Владикавказский гарнизонный полк; в 1837 г. получил прощение. Ум. в конце 1880—нач. 1890-х г.г.

Госуд. прест., т. I.—Алфавит (Указ.).—Русск. Биогр. Словарь.—А. С. Гангеблов, Воспоминания декабриста. М. 1888.—Неизданное место из записок А. С. Гангеблова, «Рус. Арх.» 1906, т. III, 596.—«Рус. Арх.» 1886, т. II, с. 488 (Заметки по поводу воспоминаний А. С. Гангеблова).—В. И. Семевский, Политич. и обществ. идеи декабристов. Спб. 1909.—«Былое» 1907, I, II, VII.—«Мин. Годы» 1908, II, V—VI.—Восстание декабристов, т. I.—С. Вознесенский, Библ. материалы.—«Пролетар. Путь» 1926, 14 мая (могила Г-ва).

Ганусовский, Викентий, унтер-офицер Саратовского полка; привлечен по делу о возмущении майором Спиридовым Саратовского полка; военным судом (1826 г.) приговорен к 4.000 шпицрут.; после наказания отправлен в Кавказский отд. корпус.

Самойлов, Список.

Гвоздев, Александр Николаевич, подполковник квартирмейстерской части; за несообщение правительству о своей принадлежности к Южному о-ву приговорен к заключению в крепость на четыре месяца; 10 мая 1827 г. освобожден из Бобруйской крепости и переведен в Кавказский отд. корпус. Ум. в 1828 г.

Алфавит (Указ.).—«Мин. Годы» 1908, III, V—VI.

Герасимов, Иван, унтер-офицер Черниговского полка; за добровольное присоединение к восставшим военным судом (1826) приговорен к разжалованию в рядовые и 2.000 шпицрутенов.

Самойлов, Список.

Герасимов, Фрол, рядовой л.-гв. Гренадерского полка; 27 дек. 1825 г., как участник восстания 14 декабря, заключен в Петроп. креп.; в конце февр. 1826 г. отправлен в Кавказский корпус.

Дело Петроп. креп. (1826).

Герцен, Александр Иванович, внебрачн. сын помещ. Ив. Ал. Яковлева. Род. 25 марта 1812 г. в Москве, окончил Московский ун-т; 21 июля 1834 г. арестован по делу о лицах, певших «пасквильные стихи» и выслан в Пермь, откуда в 1835 г. переведен в Вятку, в 1838 г. во Владимир. В 1839 г. снят полиц. надзор. В 1840 г. вторично выслан в Новгород, где пробыл до 1842 г. 19 янв. 1847 г. Г-н выехал за границу, где и оставался до самой смерти. В 1855 г. выпустил в Лондоне сб. «Полярная Звезда», а с 1 июля (н. ст.) 1857 г. издавал вм. с Н. Пл. Огаревым «Колокол». Ум. в Париже 9(21) января 1870 г.

Полное собрание сочинений и писем А. И. Герцена, под ред. М. К. Лемке. Пет. 1915—1923 г.г.—Ч. Ветринский, А. И. Герцен. Изд. «Светоч». Спб. 1908 г. (Приведена библиография до 1897 г.).—Его же статья в «Русск. Биогр. Словаре» (приведена библиография).—А. Шилов, Что читать по истории револ. движения. Петр. 1922 (библиография).

Гибаль, титулярный советник, чиновник департамента внешней торговли; «за непозволительные суждения на счет происходивших в Европе беспокойств» в феврале 1831 г. выслан в Оренбург.

Доклады, 1832, I, № 89.

Гибнер, Иван, студ. медиц. факультета Харьковского университета, арестован в 1827 г. за хранение запрещенных сочинений.

«Голос Мин.» 1917, VII—VIII.

Гиляровский, Петр. Род. около 1798 г., из духовного звания, студент Московского университета; привлекался в 1831 г. в связи с Сунгуровским обществом.

Эйхенбаум, «Заветы» 1913, III.

Гладкий, Владимир Дмитриевич, матрос VI роты Гвардейск. экип., на службе с 1818 г.; за участие в восстании 14 дек. 1825 г. заключен в Петроп. креп., где пробыл до сред. января 1826 г.; в конце февраля 1826 г., после пребывания в финл. крепостях, отправлен в Кавказский корпус.

Дело Петроп. креп. (1826).—Дрезен, «Кат. и Сс.» 1925, IV.

Гле(ѣ)бов, Михаил Николаевич, коллежский секретарь. Род. ок. 1804 г., в дворян-

1830-ые г.г.

М. Зензинов. Портреты.

ской семье, в Курской губ., образование получил в Петерб. унив. пансионе; член Северного общества, был близок с Каховским и Кюхельбекером; приговорен к каторжным работам на 10 лет; 22 авг. 1826 г. срок сокращен до 6-ти лет; в 1827 г. привезен в Читинск. острог; в 1832 г. за сокращением срока обращен на поселение в с. Кабанское (Иркутск. губ.). Ум. там же 19 ноября 1851 г. «от побоев и отравления».

Госуд. прест., т. I.—Алфавит (Указ.).—Портреты.—И. Горбачевский, Записки.—Розен, Записки декабриста. — Русск. Биогр. Словарь. — Басаргин, Воспоминания.—Воспоминания бр. Бестужевых.—«Рус. Стар.» 1901, № 2, с. 439.—«Былое» 1906, I, II, V.—Восстание декабристов, т. I. — С. Вознесенский, Библ. материалы.—Декабристы. Неиздан. матер. и статьи. Труды Пушк. Дома. М. 1925, с. 212 (в письме Ф. Ф. Вадковского (1839 г.) к Е. П. Оболенскому).—«Бурято-Монгольская Правда» 1925, 19 мая.

Глинка, Владимир Андреевич, полковник, впоследствии генерал-от-артиллерии, сенатор. Род. 4 декабря 1790 г., из дворян Смоленской губ., воспитывался в 1-ом Кадетском корпусе; член Союза Благоденствия (до 1821 г.). Ум. 19 января 1862 г. в Петербурге.

Алфавит (Указ.).—Русск. Биогр. Словарь.—«Рус. Стар.» 1905, т. IV, с. 147—157 (Горнозаводская служба и обществ. жизнь на Урале).—П. Падучев, «Ист. Вестн.» 1892, т. 50, с. 466.—В. Семевский, Обществ. и полит. идеи декабристов.—«Мин. Годы» 1908, III, V—VI.

Глинка, Федор Николаевич, полковник, литератор. Род. 8 июня 1786 г., сын капитана, помещика Смоленск. губ.; воспитывался в 1-ом Кадетском корпусе; член Союза Благоденствия; за близкие связи с членами Северного общества выслан в Петрозаводск, где определен советником Олонецкого губернского правления; в 1830 г. переведен в Тверь; в 1832 г.—в Орел. Ум. в Твери 11 февраля 1880 г.

Алфавит (Указ.).—Русск. Биограф. Словарь (подробная библиография).—Довнар-Запольский, Мемуары.—Н. Ф. Дубровин, «Рус. Стар.» 1904, № 3, с. 488—515 (После отечеств. войны).—Якушкин, Записки.—«Мин. Годы» 1908, X, 93—95 (Прошение Ф. Н. Глинки); 1908, III, V—VI.—Восстание декабристов, т. I.—С. Вознесенский, Библ. материалы.—Чернов, С., К истории «Союза Благоденствия» (Из бумаг Ф. Н. Глинки). «Кат. и Сс.» 1926, II, 120—132.

Глотов, Павел Ануфриевич, матрос V роты Гвард. экип.; на службе с 1811 г.; 14 дек. 1825 г. был на Сенатской пл. среди восставших; пропал без вести.

Дрезен, «Кат. и Сс.» 1925, IV.

Глушков, Андрей, рядовой Гренадерского полка; за участие в восстании 14 дек. 1825 г. заключен в Петроп. креп., где содержался до ноября 1826 г.; 29 ноября отправлен рядовым в Финл. корпус.

Дело Петроп. креп. (1826).

Годеин, Николай Петрович, флигель-ад'ютант, подпоручик л.-гв. Гренадерского полка. Род. 7 июня 1790 г., член Союза Благоденствия (до1821), потом генерал-майор. Ум. 16 февраля 1856 г. в Москве.

Алфавит (Указ.).—Восстание декабристов, т. I.

Голиков, поручик Литовского пионерного баталиона; привлекался по делу общества «Военных Друзей» (1825); приговорен к аресту на шесть недель с содержанием на гауптвахте.

Гос. прест., т. I.—«Дела и Дни» 1920, I.

Голицын, князь, Валериан Михайлович, камер-юнкер. Род. 3 октября 1802 г. в Ярославле; воспитывался в Пажеском корпусе; член Северного общества; приговорен на поселение в Сибирь на 20 лет; в 1826 г. отправлен в Киренск (Иркутск. губ.); в 1829 г. определен рядовым в Кавказск. отд. корпус; в 1838 г. уволен со службы в чине прапорщика и поступил на гражданскую службу; в 1853 г. разрешено проживать в Москве под надзором. Ум. 8 октября 1859 г. в имении Шлиссельбургского уезда.

Госуд. прест., т. I.—Алфавит (Указ.).—«Гол. Мин.» 1913, № 2 (Дело о декабристе кн. Вал. Голицыне).—Юдин, «Рус. Арх.» 1913, № 2 (Декабрист Голицын в Астрахани).—Е. Раевская, «Рус. Арх.» 1883, II, 291—302. (Из записной книги).—Розен, Записки декабриста.—Довнар-Запольский, Мемуары.—Н. Лорер, «Рус. Арх.» 1874, IX.—Гангеблов, Воспоминания. М., 1888.—М. Г. Оболенская, «Рус. Стар.» 1903, VII, 67 (Письма Цебрикова Е. Оболенскому).—Якушкин, Записки. — С. Штрайх, «Рус. Прошлое» 1923, № 1 (Из быта декабристов в Сибири).—Вос-

стание декабристов, т. I.—С. Вознесенский, Библ. материалы.—Декабристы на каторге и в ссылке. Сборн. М. 1925, с. 35: письмо Г—на (1828 г.) к Н. И. Голицыной; ib., 333—336: два письма Г—на (1835 г.) к М. О. Безкорниловичу. — «Тульский Край» 1926, II («Декабристы-туляки»).—«Наш Труд» (Ярославль) 1925, № 11 — 12 («Наши декабристы»).—«Новый Восток», кн. XII (1926), с. 351—354.

Голицын, князь, Павел Александрович. Род. в 1796 г., сын шталмейстера; служил в Семеновском полку; камер-юнкер; вследствие прикосновенности к делу декабристов за ним установлен секретный надзор, от которого освобожден в 1845 г. Ум. 11 сентября 1864 г. в Париже.

Алфавит (Указ.).

Голицын, князь Федор Андреевич, корнет. Заподозрен в сочинении стихов «вольного содержания» (1827).

Доклады, 1827, I, № 2.

Головин, Иван Гаврилович, публицист-эмигрант. Род. 1816 г. Образование получил сначала в дерптском пансионе Булгарина, потом в Дерптском ун-те, который окончил в 1837 г.; служил в м-ве иностр. дел. В нач. 1840-х г.г. напечатал несколько книг за границей. В июле 1844 г. за отказ вернуться в Россию был лишен чинов и дворянства. В 1845 г. перешел в английское подданство. В 1859—1862 г. издавал за границей журн. «Благонамеренный». Ум. после 1882 г.

М. А. Корф, «Рус. Ст.» 1899, XI, 275; XII, 519 (Из записок).—А. И. Герцен, Полн. собр. сочин. и писем под ред. М. Лемке, т. XIV.—М. Лемке, Николаевские жандармы. Спб, 1909.—«Былое» 1907, V—VI.—И. Головин, Записки. Лейпц. 1854 (Перепеч. в «Рус. Стар.» 1917 г.).

Головинский, Василий Андреевич, титулярный советник, чиновник министерства юстиции. Род. в 1829 г., дворянин, сын ген.-майора, окончил училище Правоведения. Арестован 23 апреля 1849 г. за участие в обществе Петрашевского. 22 декабря 1849 г. приговорен к расстрелу, а по конфирмации—к определению рядовым в Оренбургский линейный баталион. 12 января 1851 г. по ходатайству председателя военно-судной комиссии переведен в Кавказский корпус. Вышел в отставку в 1857 г. Служил в обществе «Кавказ и Меркурий». Полицейский надзор снят в апреле 1874 г., и дозволено повсеместное жительство; занимался адвокатурой.

Госуд. прест.—Лейкина, Петрашевцы.—Н. А. Крылов, «Вестн. Евр.» 1900, № 5, с. 183 (Из далекого прошлого).—К. Арсеньев, «Рус. Стар.» 1886, IV, 200 (Воспоминания).—Н. Колмаков, «Рус. Ст.» 1891, VII, 141 (Очерки и воспоминания). К. Н. Лебедев, «Рус. Арх.» 1910, XI (Из записок сенатора).

Головинский, Павел Казимирович, юнкер; за прикоснов. к членам Об-ва Соед. Славян (1825), по выдержании месяца в крепости, переведен в другой полк рядовым.

Алфавит (Указ.).—Горбачевский, Записки.

Головко (кин), Н. М., магистр Харьковского университета. Род. в 1810 году. В июне 1850 г. арестован по подозрению в участии в тайном малороссийском обществе; оказал вооруженное сопротивление при обыске и застрелился.

Семевский, «Гол. Мин.» 1918, № 10—12 (Кирилло-Мефодиевское общество).—Биографический словарь б. питомцев Первой Харьковской гимназии. Харьков 1905, с. 76.

Голубков, Владимир Михайлович, матрос V роты Гвард. экип.; на службе с 1816 г.; 14 дек. 1825 г. был среди восставших на Сенатской пл.; пропал без вести.

Дрезен, «Кат. и Сс.» 1925, IV.

Гольц, поручик Литовского пионерного полка; привлекался по делу общества «Военных Друзей» (1825).

«Дела и Дни» 1920, I.

Гомбурцев, Алексей, титулярный советник, чиновник Кремлевской экспедиции. Арестован по прикосновенности к делу Критских (1827), прощен, но уволен со службы и выслан из Москвы в Рязанскую губ.

Лемке, «Былое» 1906, VI (Тайное общество бр. Критских).—Доклады 1829, I, № 223.

Гончаров, Иван, фейерверкер I батар. роты 8-й артилл. бригады; за участие в восстании 14 дек. 1825 г. 12 марта 1826 г. препровожден в Петроп. крепость в кандалах для содержания в особом каземате; военным судом (1826) приговорен к 3.000 шпицрут.

Дело Петроп. креп. (1826).—Самойлов. Список.

Горбачевский, Иван Иванович, подпоручик 8 артиллерийской бригады. Род. 22 сентября 1800 г., сын чиновника, воспитывался в Витебской гимназии; член Общества Соединенных Славян и Южного общества; приговорен к вечным каторжным работам; срок сокращен до 20 лет; в 1826 г. после приговора отправлен в Кексгольм; в 1827 г. поступил в Читинский острог; за сокращением срока в 1839 г. обращен на поселение в Петровском заводе, где и умер 9 января 1869 г.

1830-ые г.г.

М. Зензинов. Портреты.

Госуд. прест., т. I.—Алфавит. (Указ.)—Портреты.—И. Горбачевский, Записки. М. 1916.—То же. Изд. 2-е. М. 1925.—«Рус. Стар.» 1903, № 9, с. 709; № 10, с. 221. (Письма И. Горбачевского к кн. Е. П. Оболенскому). — Розен, Записки декабриста. — Коробка, «Соврем.» 1911, № 5 (Бр. Борисовы).—Воспоминания бр. Бестужевых.—Якушкин, Записки.—П. Бартенев, «Рус. Арх.» 1890, IX, III (О записках Горбачевского).—«Мин. Годы» 1908, I, III, XI.—С. Вознесенский, Библ. материалы.—«Кат. и Сс.» 1925, I, 169—172: письмо Г-го к Н. П. Оболенской (1862 г.).—Восстание декабристов, т. V (следственное дело о нем).

Горленко, Петр Иванович, полковник Гусарского полка. Род. в 1790 г., сын премьер-майора; по связи с 14 декабря 1825 г. переведен в Павлоградский полк; после 1828 г. проживал под надзором в Полтавской губ. Ум. в 1851 г.

Алфавит (Указ.).

Горожанский, Александр Семенович, поручик Кавалергардского полка, сын псковского помещика; член Северного общества; приговорен к заключению в крепости на 4 года и отправке на службу в Оренбургский баталион; в 1830 г. отправлен в Соловецкий монастырь под строгий присмотр, где сошел с ума и убил часового. Ум. 29 июля 1846 г. в Соловецком монастыре.

Госуд. прест., т. I.—Алфавит (Указ.).—Колчин, Ссыльные и заточенные в Соловецком монастыре. Спб. 1908.—Восстание декабристов, т. I.

Горский, Осип-Юлиан Викентьевич, отставной статский советник. Род 1766 г., из польских дворян, называвший себя князем Друцким-Горским; участвовал в восстании 14 декабря 1825 г.; в 1827 г. сослан в Березов, затем переведен в Тару и Омск, где и умер 7 июля 1849 г.

Алфавит (Указ.).—О. Горский, Записки. Сборн. «Девятнадцатый век», т. I.—Розен, Записки декабриста.—Басаргин, Записки.—Дмитриев-Мамонов, Декабристы.—Восстание декабристов, т. I.—С. Вознесенский, Библ. материалы. — «Рабочий Путь» (Омск) 1925, 25 дек.

Горсткин, Иван Николаевич, советник Московск. губ. правления, член Союза Благоденствия; за прикосновенность к тайному обществу декабристов в 1826 г. по отбытии 4-месячного содержания в крепости отправлен на службу в Вятку; в 1848 г. дано право поступить на службу в Москве. Ум. в 1860-х г.г.

Алфавит (Указ.).—Доклады, 1826 г., I, № 75; 1828, I, № 87.—Довнар-Запольский, Мемуары.—Б. Н. Чичерин, «Рус. Арх.» 1890, IV, 514 (Из моих воспоминаний). — Восстание декабристов, т. I.—«Трудовая Правда» (Пенза) 1926, 14 янв.—«Тульский Край» 1926, II (в ст. «Декабристы-туляки»).

Готье, Петр, своб. художник, арестован в Москве в июле 1834 г. по делу о «лицах, певших пасквильные стихи».

Герцен, «Былое и Думы».

Гофман, поручик Литовского пионерного полка; участник общества «Военных Друзей»; был приговорен военным судом в июне 1827 г. к смертной казни, а по конфирмации—к выдержанию 6 месяцев в крепости и определению рядовым в Кавказский отд. корпус.

Госуд. прест., т. I.—«Дела и Дни» 1920, I.

Граббе, Павел Христофорович, полковник Северского конно-егерского полка. Род. в 1789 г., член Союза Благоденствия; был арестован по делу 14 декабря 1825 г.; впоследствии граф, командующий войсками на Кавказской линии. Ум. 15 июля 1875 г.

Алфавит (Указ.).—П. Граббе, «Рус. Арх.». 1873 (Записки).—Его же, «Рус. Арх.» 1888—1889 г.г. (Записная книжка).—Розен, Записки декабриста.—Довнар-Запольский, Мемуары,—Якушкин, Записки.—Восстание декабристов, т. I.—С. Вознесенский, Библ. материалы.—«Молот» (Ростов н/Д.) 1925, 25 дек.

Грабе, студент, швейцарский подданный, воспитатель гр. П. Ефимовского; привлечен к суду по делу о составлении Ефимовским «возмутительных рисунков» (1829) и выслан за границу.

Доклады, 1829, I, № 37.

Греков, Петр, рядовой Троицкого полка, до 1820 г.—Семеновского; за прикосновенность к восстанию Черниговского полка военным судом (1826) приговорен к 4.000 шпицрут.

Самойлов, Список.

Грибовский, Михаил Кириллович, статский советник, член Союза Благоденствия (до 1821 г.); впоследствии харьковский гражданский губернатор. Ум. после 1833 г.

Алфавит (Указ.).—«Мин. Годы» 1908, II, III.

Грибоедов, Александр Сергеевич, литератор. Род. 4 января 1795 г., воспитывался в Московском университете; 23 января 1826 г. арестован по делу декабристов; 4 июня 1826 г. освобожден; в 1828 г.—министр-резидент в Персии. Убит 30 января 1829 г. во время восстания в Тегеране.

Алфавит (Указ.).—П. Щеголев, Грибоедов и декабристы. СПБ. 1905 (перепечатано в его «Историч. этюдах»). — Н. Шимановский. «Рус. Арх.» 1875, VII, 339—444. (Арест Грибоедова в 1825 г.).—А. С. Грибоедов, Полн. собр. сочинений. Ред. Н. К. Пиксанова (подробная библиография).—Якушкин, Записки.—А. В. Безродный, «Ист. Вестн.» 1902, № 5 (В. Кюхельбекер и Грибоедов.) — Восстание декабристов, т. I.

Григорьев, Алексей, рядовой Черниговского полка; участвовал в освобождении арестованного С. И. Муравьева-Апостола, в нападении на командира полка Гебеля и в восстании Черниговского полка. Военным судом (1826) приговорен к 4.000 шпицрут.

Самойлов, Список.

Григорьев, Василий Григорьевич, матрос II роты Гвард. экипажа, на службе с 1816 г.; 14 дек. 1825 г. был среди восставших на Сенатск. площ.; пропал без вести.

Дрезен, «Кат. и Сс.» 1925, IV.—Егоров, Моряки-декабристы.

Григорьев, Егор, фельдфеб. л.-гв. Московск. полка; участвуя в восстании 14 дек. 1825 г. на Сенатской площади, был ранен; в Петроп. крепость из госпиталя переведен 1 февр. 1826 г.; содержался в крепости до ноября 1826 г.; 29 ноября отправлен рядовым в Финл. корпус.

Дело Петроп. креп. (1826).

Григорьев, Николай Петрович, поручик л.-гв. Конно-Гренадерского полка. Род. в 1822 г., из дворян Нижегородской губ., сын ген.-майора. Арестован 23 апреля 1849 г. за участие в обществе Петрашевского и составление агитационной «Солдатской Беседы». 22 декабря 1849 г. приговорен к расстрелу, по конфирмации—15 годам

каторжных работ, которые отбывал в Шилкинском заводе. Во время ареста заболел психическим расстройством; 26 августа 1856 г. переведен на поселение. В феврале 1857 г. по просьбе своих сестер и братьев отдан под надзор семьи. Ум. в 1886 г.

Госуд. прест., т. I.—Л е й к и н а, Петрашевцы.—«Был.» 1906, № 5 («Солдатская беседа» Григорьева).—П. Б о б о р ы к и н, «Русск. Мысль» 1906, № 2, с. 15 (За полвека).

Гриневицкий, Александр Матвеевич, коллежский регистратор, член общества «Военных Друзей»; военным судом (1827) приговорен к смертной казни, а по конфирмации к ссылке в крепостные работы на 5 лет и потом на поселение в Сибири. По прибытии в Казань заболел нервной горячкой и умер 23 июня 1827 г.

«Дела и Дни» 1920, I.

Громницкий, Петр Федорович, поручик Пензенского пехотного полка. Род. ок. 1803 г.,

1830-ые г.г.

М. Зензинов. Портреты.

сын капитана, воспитывался в 2-ом Кадетском корпусе; член Общества Соединенных Славян; приговорен к каторжным работам на 20 лет; после приговора отправлен в Свеаборг; в 1827 г. поступил в Читинский острог; в 1835 г. за сокращением срока обращен на поселение в с. Бельское (Иркутской губ.); в 1842 г. за распространение сочинений Лунина отдан под особый надзор. Ум. 30 мая 1851 г. в Иркутске от чахотки.

Госуд. прест., т. I.—Алфавит (Указ.).—Портреты.—И. Г о р б а ч е в с к и й, Записки, М. 1916.—Воспоминания бр. Б е с т у ж е в ы х.—Я к у ш к и н, Записки.—С. Ш т р а й х, М. С. Лунин. Петр. 1923.—С. В о з н е с е н с к и й, Библ. материалы.—К у б а л о в, Б. Г., Декабристы в Вост. Сибири. Иркутск, 1925 (ст. «У могил декабристов»).

Грохольский, Дмитрий. Род. 1784 г., из дворян Смоленской губ.; разжалованный (1821 г.) из капитанов Полтавского полка, рядовой Черниговского полка, сын помещика; за участие в восстании Черниговского полка военным судом (1826) приговорен к 6.000 шпицрут.

Алфавит (Указ.).—И. Г о р б а ч е в с к и й, Записки. М. 1916.

Губин, Семен, рядовой л.-гв. Московск. полка; 14 декабря 1825 г., находясь среди восставших на Сенатской площади, был ранен и помещен в госпиталь, откуда 15 февр. 1826 г. переведен в Петроп. крепость; 24 апр. 1826 г. отправлен в Кавказский корпус.

Дело Петроп. креп. (1826).—«Былое» 1907, III.

Гудим(а), Иван Павлович, поручик л.-гв. Измайловского полка; вследствие прикосновенности к тайному обществу декабристов переведен в 1826 г. тем же чином в Дербентский гарнизонный баталион. Ум. после 1828 г.

Госуд. прест., т. I.—Алфавит (Указ.).—Ф. Л ь в о в, «Рус. Арх.» 1884, IV, 234—239 (Записки).—С. В о з н е с е н с к и й, Библ. материалы.

Гулак, Николай Иванович. Род. в 1822 г., сын помещика Полтавской губ., окончил Дерптский университет, кандидат прав, деятельный участник Кирилло-Мефодиевского общества (1846—47); арестован 18 марта 1847 г. в Петербурге и 1 апреля заключен в Алексеевский равелин; в мае 1847 г. приговорен к заключению в Шлиссельбургской крепости на три года. В июне 1850 г. отправлен в Пермь; в 1855 г. надзор снят. Был преподавателем на юге России до 1886 г. Ум. 26 мая 1899 г. в Елизаветполе.

Шлиссельбургские узники, т. I, с. 37—55 (биография, написанная В. И. С е м е в с к и м).—В. С е м е в с к и й, «Гол. Мин.» 1918, № 10—12 (Кирилло-Мефодиевское общество).—Н. И. С т о р о ж е н к о, «Киевск. Стар.» 1906, № 2.—Автобиография Н. И. К о с т о м а р о в а. М. 1922.—Ю. О к с м а н, «Борьба классов», № 1—2 (1924), с. 250—261 (Кирилло-мефодиевцы в Новороссии).

Гульбин, Петр, рядовой Пензенского полка, ранее (до 1820 г.)—Семеновского, участник восстания его (1820); за прикосновенность к восстанию Черниговского полка военным судом (1826) приговорен к 4.000 шпицрут.

С а м о й л о в, Список.—«Русск. Арх.» 1902, № 2, с. 291.

Гуров, Федор Петрович, отставной подпрапорщик. Род. ок. 1806 г., из дворян, сын ротмистра, образование получил в Московском университете. В августе 1831 г. арестован в Москве, как один из главных участников тайного общества, организованного его братом Сунгуровым. В 1833 г. военным судом приговорен к лишению чинов и дворянства и каторжным работам. В 1837 г. переведен рядовым на Кавказ; в 1843 г. уволен со службы в чине прапорщика под строгий надзор. В 1840-х г.г. проживал в Тамбовской губ.

Я. К о с т е н е ц к и й, «Рус. Арх.» 1887, I—II (Воспоминания).—Б. Э й х е н б а у м, «Заветы» 1913, III, V (Дело Сунгурова).

Гурьянов, Никифор, рядовой л.-гв. Гренадерского полка; 14 декабря 1825 г., находясь среди восставших на Сенатск. пл., был ранен и 15 дек. доставлен в госпиталь, откуда выписан 4 февр. 1826 г. и доставлен в Петроп. крепость; в конце февраля 1826 г. отправлен в Кавказский корпус.

Дело Петроп. креп. (1826).—«Былое» 1907, III.

Давыдов, Василий Львович, отставной полковник. Род. 1792 г., сын генерал-майора, воспитывался в пансионе абб. Николя; член Южного общества, председатель Ка-

Из коллекции Рехно.

Из собр. Пушкинского Дома.

менской управы Тульчинской думы. Приговорен к вечным каторжным работам; срок сокращен до 20 лет; в 1826 г. поступил в Читинский острог; за сокращением срока в 1839 г. обращен на поселение в Красноярск, где и умер 24 октября 1855 г.

Госуд. прест., т. I.—Алфавит (Указ.).—Портреты.—Довнар-Запольский, Мемуары.— Н. Мурзанов, «Рус. Стар.» 1914, № 9 (К биографии В. Л. Давыдова).—Розен, Записки декабриста.—Воспоминания бр. Бестужевых.—Якушкин, Записки. — Восстание декабристов, т. I.—С. Вознесенский, Библ. материалы.—Декабристы на каторге и в ссылке. Сборн. М. 1925, с. 20 слл., два письма Д—ва (1826 г.). — «Сиб. Огни» 1925, III (в ст. В. А. Смирнова «Декабристы в Красноярске»).—«Историк-Марксист» 1926, I (Из архива В. Л. Давыдова, Неизд. письма. Публикация Н. К. Пиксанова).—Декабристы. Неизд. матер. и статьи. Труды Пушк. Дома. М. 1925.

Давыдов, Дмитрий Александрович, сын полковника. Род. 26 мая 1786 г. Член Союза Благоденствия (до 1821 г.). Ум. 13 мая 1851 г.

Алфавит (Указ.).—Довнар-Запольский, Мемуары.—Якушкин, Записки.

Данзас, Борис Карлович, советник. Моск. губ. правления. Род. 19 окт. 1799 г., в дворянской семье, окончил Царскосельский лицей; по прикосновенности к делу 14 декабря 1825 г. продержан месяц в Петропавловской крепости. Впоследствии сенатор. Ум. 18 октября 1868 г.

Алфавит (Указ.).—Рус. Биогр. Словарь.—Довнар-Запольский, Мемуары. — Некрологи: «Судебн. Вестн.» 1868, № 228.—«Петерб. Газета» 1868, № 150.—«Иллюстр. Газ.» 1868, № 44.

Данилевский, Григорий Петрович. Род. 14 апреля 1829 г. в Изюмском уезде, Харьковской губ., дворянин, сын помещика, студент Петербургского университета, впоследствии историк-романист. Привлекался к следствию по делу Петрашевского; арестован 23 апреля 1849 г., выпущен 10 июля 1849 г. с разрешением держать выпускной экзамен. Ум. 6 декабря 1890 г.

Лейкина, Петрашевцы.—Русск. Биогр. Словарь.—В. Семевский «Гол. Мин.» 1916, № 11—12 (Петрашевцы).—С. Аф. Венгеров, Источники.—Собрание сочинений Гр. П. Данилевского. Изд. 7-е. Спб. 1893, т. I (биографич. очерк, сост. С. Трубачевым).—С. Левин, «Ист. Вестн.» 1890, № 4.—Скабичевский, История рус. литературы.—Г. П. Данилевский по личным его письмам и литерат. переписке. Харьк. 1893.—«Киевск. Стар.» 1894, № 1.—«Рус. Мысль» 1886, XI—XII.

Данилевский, Николай Яковлевич. Род. 28 ноября 1822 г., дворянин, сын генерал-майора, оконч. Алекс. лицей и Петербургский университет. В 1849 г. привлекался к следствию по делу Петрашевского; в 1850 г. выслан в Вологду на службу с подчинением секретному надзору. Впоследствии тайный советник, публицист право-славянофильского направления, автор книги «Россия и Европа». Ум. 7 ноября 1885 г. в Тифлисе.

Лейкина, Петрашевцы.—С. Венгеров, Источники.—Языков, Обзор, вып. V (Библиография).—Русск. Биогр. Словарь (приведена библиография).—П. Н. Семенов, Н. Я. Данилевский. Спб. 1886.

Данилов, Никифор, рядовой л.-гв. Гренадерского полка; участвуя в восстании 14 дек. 1825 г., был ранен картечью в ногу и до 24 дек. 1826 г. находился на излечении в госпитале, когда был переведен в Петроп. крепость; как инвалид, в нач. 1827 г. отправлен в Инвалидную команду дальних гарнизонов.

Дела Петроп. креп. (1826, 1827).

Данченко, офицер Измайловского полка, член Северного общества. Ум. до 1826 г.

Алфавит (Указ.).

Дебу 2-й, Ипполит Матвеевич, губернский секретарь, чиновник министерства иностранных дел. Род. 6 марта 1824 г. в С.-Петербургской губернии, католик, дворянин, сын чиновника, брат Константин. Матвеевича Дебу, окончил Петербургский университет. В апреля 1849 г. арестован за участие в обществе Петрашевского. 22 декабря 1849 г. приговорен к расстрелу, а по конфирмации—к лишению прав и двум годам арестантских рот инженерного ведомства и к определению рядовым. Наказание отбывал в Киевской крепости. В сентябре 1862 г. разрешено жить в С.-Петербурге. Переводил сочинения Энгельса и Каутского.

Из коллекции Дебу.

1856 г.

Из коллекции Дебу.

Умер 19 декабря 1890 г. в Харьковской губернии.

Госуд. прест., т. I.—Лейкина, Петрашевцы.—Семевский, «Гол. Мин.» 1916, №№ 2—4 (Петрашевцы).—Д. Д. Ахшарумов, Из моих воспоминаний. П. 1905.—П. П. Семенов-Тяньшанский, Мемуары, т. I. П. 1917.

Дебу I-й, Константин Матвеевич, коллежский советник, чиновник министерства иностранных дел. Род. в 1810 г. в С.-Петербургской губ., католик, дворянин, сын чиновника, окончил Институт корпуса путей сообщения. За участие в обществе Петрашевского арестован 23 апреля 1849 г. 22 декабря 1849 г. приговорен к расстрелу, по конфирмации—к 4 г. арестантских рот инженерного ведомства и к определению рядовым. 22 декабря 1849 г. отправлен в Аландские арестантские роты. 17 апреля 1857 г. возвращено дворянство. Ум. в мае 1868 г. в С.-Петербурге.

Госуд. прест., т. I.—Лейкина, Петрашевцы.—В. Семевский, «Гол. Мин.» 1916, № 2—4. (Петрашевцы.)—Е. Ляцкий, «Совр. Мир» 1909, № 11 (Чернышевский и Фурье).—Д. Д. Ахшарумов, Из моих воспоминаний. П. 1905.—П. П. Семенов-Тяньшанский, Мемуары, т. I, П. 1917.

Деев, Платон Алексеевич. Род. в 1824 г., дворянин, не окончил курса Петербургского университета. Арестован 23 апреля 1849 г. и привлечен к следствию по делу Петрашевского, освобожден 6 июля того же года с отдачею под секретный надзор.

Лейкина, Петрашевцы.

Депрерадович, Николай Николаевич, корнет Кавалергардского полка. Род. 18 ноября 1802 г., сын генерал-ад'ютанта, воспитывался в Пажеском корпусе; член Северного общества; в 1826 г. переведен в Нижегородский драгунский полк; в 1831 г. снят секретный надзор; в 1846 г.—генерал-майор. Ум. 19 декабря 1884 г. в Штутгарте.

Алфавит (Указ.).—Довнар-Запольский, Мемуары.—Восстание декабристов, т. I.

Десетиров, архитектор, дворовый человек ген. Бахметьева; привлекался по делу о распространении «возмутительных листков» во Владимирской губ. (1830).

Доклады, 1832, I, № 54.

Дивов, Василий Абрамович, мичман Гвардейского экипажа, воспитывался в Морском корпусе; за участие в восстании 14 декабря 1825 г. приговорен к вечным каторжным работам; срок сокращен до 20 лет; в 1826 г. отправлен в Шлиссельбург; в 1827 г.—переведен в Бобруйск; в 1832 г. определен рядовым в Кавказский корпус. Ум. 9 февраля 1842 г.

Госуд. прест., т. I.—Алфавит (Указ.).—Розен, Записки декабриста.—Воспоминания бр. Бестужевых.—Якушкин, Записки.—Восстание декабристов, т. I.—С. Вознесенский, Библ. материалы.

Дмитриев, Леонтий Дмитриевич, матрос VIII роты Гвард. экип., на службе с 1817 г.; за участие в восстании 14 дек. 1825 г. заключен в Петроп. креп., где пробыл до сред. января 1826 г.; 27 февр. 1826 г., после пребывания в финл. крепостях, отправлен в Кавказский корпус.

Дело Петроп. креп. (1826).—Дрезен, «Кат. и Сс.» 1925, IV.

Дмитриев-Мамонов, граф, Матвей Александрович. Род. 14 сентября 1790 г., сын генерал-ад'ютанта. Вместе с Мих. Фед. Орловым основали в 1816 г. первое тайное общество, предшествовавшее декабристским обществам,—«Орден рус. рыцарей». В 1817 г. заболел душевною болезнью. Ум. 11 июня 1863 г.

Алфавит (Указ.).—Русск. Биогр. Словарь.—Довнар-Запольский, Мемуары.—Семевский, Обществ. и полит. идеи декабристов.—Бороздин, Из писем и показаний декабристов. Спб., 1908. — Н. А. Дмитриев-Мамонов, «Рус. Стар.» 1890, IV, 175—184 (Гр. М. А. Дм.-М—в).—С. Вознесенский, Библ. материалы.

Дмитриевский, унтер-офицер Черниговского полка; за переписку катехизиса Муравьева-Апостола и участие в восстании военным судом (1826) приговорен к смертной казни, замененной по конфирмации 12.000 шпицрут.; по наказании отослан в Кавказский отдельн. корпус.

Самойлов, Список.

Добринский, Александр Александрович, поручик л.-гв. Финляндского полка, член Северного общества; в 1826 г. переведен в 43 Егерский полк. Ум. в 1860 г.

Алфавит (Указ.).—Н. К. Пиксанов, «Рус. Вед.» 1911, № 263 (К характеристике Грибоедова. Поэт и ссыльные декабристы).—А. С. Грибоедов. Полн. собр. соч., т. III (Птг. 1917), с. 193—195, 339—341 (примеч.). Письмо Грибоедова (1826 г.) к Добринскому.

Долговязов, Пантелей, рядовой л.-гв. Гренадерского полка; как участник восстания 14 дек. 1825 г., заключен в Петроп. крепость; 11 дек. 1826 г. предан по выс. повел. военному суду; согласно определению Аудитор. деп-та, приговорен к 8.000 шпицр. Приговор приведен в исполнение 29 июля 1827 г.

Дела Петроп. креп. (1826, 1827).

Долгоруков, князь, Илья Андреевич, полковник. Род. 2 августа 1797 г.; член Союза Благоденствия (1817); впоследствии генерал-ад'ютант. Ум. 7 октября 1848 г. в Петербурге.

Алфавит (Указ.).—Русск. Биогр. Словарь.—Довнар-Запольский, Мемуары.—Якушкин, Записки.—Восстание декабристов, т. I.—С. Вознесенский. Библ. материалы.

Долгоруков, князь, Петр Владимирович, автор генеалогических и исторических трудов, эмигрант, публицист. Род. 1816 г., образование получил в Пажеском корпусе. В 1843 г., находясь за границей, напечатал под псевдонимом гр. Альмагро «Notice sur les princ. fanrilles de la Russie», за что получил приказание немедленно вернуться в Россию. По возвращении был выслан в Вятку. С 1844 г. ему разрешено жить в Москве. В 1859 г. тайно выехал за границу и за напечатание книги «La vérité sur la Russie» (1860) лишен прав состояния и признан изгнанником. В нач. 1860-х г.г. был близок к Герцену и Огареву, издавал журналы «Будущность», «Листок», «Правдолюбивый». Умер в Берне 17 августа 1868 г.

М. Корф, «Рус. Ст.» 1899, XI, 275 (Из записок).—Белоголовый, Воспоминания. II. 1901.—А. И. Герцен, Полн. собрание сочин. и писем под ред. М. Лемке.—М. Лемке, Николаевские жандармы.—Его же, «Былое» 1907, II—III (Кн. П. Долгоруков).—Р. Кантор, В погоню за Нечаевым. Петр. 1922.

Домшин, Василий, рядовой Черниговского полка, участвовал в освобождении арестованного С. И. Муравьева-Апостола, в нападении на командира полка Гебеля и в восстании Черниговского полка. Военным судом (1826) приговорен к 4.000 шпицрут.

Самойлов, Список.

Достоевский, Михаил Михайлович. Род. в 1820 г. в Москве, сын штаб-лекаря, дворянин, брат Федора Михайловича Достоевского, окончил Ревельское инженерное училище. Арестован 6 мая 1849 г. и привлечен к следствию по делу Петрашевского. Освобожден 24 июня 1849 г. Получил негласное пособие от государя в 200 рубл. Журналист. Ум. в 1864 г. в Павловске.

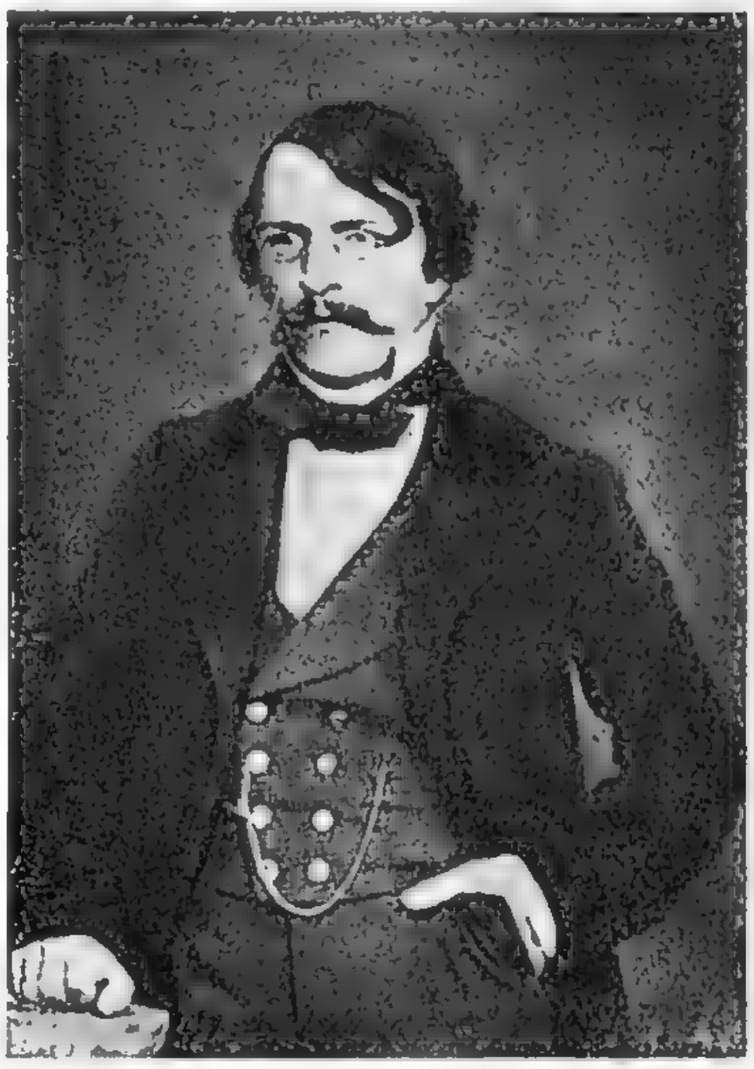

Из коллекции Пушкинского Дома.

Лейкина, Петрашевцы.—С. Венгеров, Источники. —Русск. Биогр. Словарь.—«Эпоха» 1864, № 6 (Несколько слов о М. М. Д-м).—Биография, письма и заметки из записной книжки Ф. М. Достоевского. Спб. 1883.

Достоевский, Федор Михайлович, отставной инженер-поручик. Род. 30 октября 1821 г. в Москве, дворянин, окончил Инженерное училище, сын штаб-лекаря. Литератор. Арестован 23 апреля 1849 г. по делу Петрашевского. 22 дек. 1849 г. приговорен к расстрелу; по конфирмации—к четырем годам каторги, а потом к определению

рядовым. Каторгу отбыл в Омском остроге, затем в Семипалатинске рядовым; возвращен в Россию по прошению в 1859 г. и в Петер-

1850-ые г.г. (в Семипалатинске).

Из собр. Моск. Исторического Музея.

бург в конце того же года. Беллетрист. Ум. 28 января 1881 г. в Петербурге.

Госуд. прест.—Русск. Биогр. Словарь.—Л е й к и н а, Петрашевцы (указана библиография).—Д о с т о е в с к а я, Указатель.—Биография, письма и заметки из записной книжки Д о с т о е в с к о г о. 1883. — В. С е м е в с к и й, «Гол. Мин.» 1915, №№ 11-12 (Петрашевцы).— Ч. В е т р и н с к и й, Достоевский в воспоминаниях современников, письмах и заметках. М. 1912.—«Неделя» 1898, № 8 (Достоевский об отношениях своих к кружку «петрашевцев»). — «Рус. Стар.» 1881, № 4 (Д-ий о своем аресте). — Политические процессы Николаевской эпохи. М. 1907.—Ор. М и л л е р, Материалы для жизнеописания Достоевского. Спб. 1883.—В. К о м а р о в и ч, «Былое», кн. 23 (1924) (Юность Достоевского).— В. Х р а н е в и ч, «Рус. Стар.» 1910, № 3 (Достоевский в воспоминаниях ссыльного поляка).—Н и к о л а е в с к и й, «Истор. Вестн.» 1898, № 1 (Товарищи Достоевского по каторге).—Ч е р е в и н. «Рус. Стар.» 1889, № 2 (Достоевский в Омском остроге).—А. В р а н г е л ь, Воспоминания о Достоевском в Сибири. Спб. 1912.—С к а н д и н, «Ист. Вестн.» 1903, № 1 (Достоевский в Семипалатинске).— «Космополис» 1898, № 9 (Оправдат. записка Д-го).—К у з ь м и н, «Вестн. Знания» 1903, № 1—2 (Ф. М. Д-ий в каторге и после ссылки).

Драгоманов, Яков Акимович, прапорщик Полтавского пехотного полка, из дворян; член Общества Соединенных Славян; по отбытии трехмесячного тюремного заключения переведен в Старо-ингерманландский пехотный полк; в 1828 г. уволен со службы и оставлен под строгим надзором. Ум. в 1840-х г.г.

Госуд. прест., т. I.—Алфавит (Указ.).—Г о р б а ч е в с к и й, Записки.

Дребуш—Андрей Федорович, прапорщик л.-гв. Егерского полка; член Северного общества. Ум. в конце 1825 г.

Алфавит (Указ.).—Восстание декабристов, т. I.

Дружинин, Хрисанф Михайлович, портупей-прапор. Оренб. гарн. полка. Род. 2 марта 1808 г., в Сызрани, из дворян. Арест. в апреле 1827 г. в Оренбурге по доносу И. И. Завалишина за участие в Оренбургском тайном обществе. Военным судом приговорен к повешению; по высочайшей конфирмации (1827)—к каторжным работам на 3 года, кот. отбывал в Читинском остроге; потом был на поселении в Тобольск. губ. Ум. после 1862 г.

К о л е с н и к о в, Записки. — Доклады, 1832, I, № 185.—Я к у ш к и н, Записки.

Дуров, Сергей Федорович, отставной колежский ассесор. Род. ок. 1816 г. в Орлов-

Из собр. Ленингр. Музея Революции.

ской губ., дворянин, сын полковника, окончил Благор. панс. при Петербургском университете, литератор. Арестован 23 апреля 1849 г. за участие в обществе Петрашевского. 22 декабря 1849 г. приговорен к расстрелу, а по конфирмации—к лишению прав и 4 г. каторги, а потом к определению рядовым. Каторгу отбыл в Омском остроге; 23 января 1854 г. определен рядовым в 3-й Сибирский линейн. баталион. 17 апреля 1857 г. ему возвращены права дворянства и разрешено жить во внутренних губерниях. В мае 1863 г. разрешено жить в столицах под надзором. Ум. 6 декабря 1869 г. в Полтаве.

Госуд. прест., т. I.—Русск. Биогр. Словарь.—Л е й к и н а, Петрашевцы.—А. П. М и л ю к о в, Литер. встречи и знакомства. Спб. 1890, с. 167—207.—О р. М и л л е р, Материалы для жизнеописания Ф. М. Достоевского. П. 1883.—А. П а л ь м, Алексей Свободин. П. 1873.—В. С е м е в с к и й, «Гол. Мин.» 1915, № 11—12 (Петрашевцы).— Сборник «На славном посту». Спб. 1906 (Г. П о т а н и н, Встреча с С. Ф. Дуровым). — «Спбургск. Ведом.» 1869, № 338 (Некролог).—«Иллюстр. Газ.» 1869, № 50.—«Изящн. Литер.» 1885, кн. 2 (Из неиздан. стихотворений Дурова).— «Русск. Стар.» 1881, т. 30, с. 694 — 707. — «Русск. Арх.» 1871, III, 486.—М. Ф р а н ц е в а, «Ист. Вестн.» 1888, VI, 628 (Воспоминания).—П. М а р т ь я н о в, «Ист. Вестн.» 1895, XI, 447 (На переломе века).—В. Р. З о т о в, «Ист. Вестн.» 1890, V, 314. (Петербург в 40 гг.),—К. Н и к о-

лаевский, «Ист. Вестн.» 1898, I (Товарищи Достоевского по каторге).—Е. Опочинин, «Гол. Мин.» 1916, XII (Рыдающие души).

Дуров, Трифон Семенович, матрос III роты Гвард. экип., на службе с 1812 г.; 14 дек. 1825 г. был на Сенатской пл. среди восставших; заключен в Петроп. крепость, где пробыл до сред. янв. 1826 г. В конце февр. 1826 г., после пребывания в финл. крепостях, отправлен в Кавказский корпус.

Дело Петроп. креп. (1826).—Дрезен, «Кат. и Сс.» 1925, IV.

Дыньков, Степан, коллежский регистратор. Род. 1808 г. Арестован в Оренбурге в апреле 1827 г. по доносу И. И. Завалишина за участие в Оренбургском тайном обществе. Судился гражданским судом и приговорен к каторжным работам.

Колесников, Записки.

Е

Евдокимов, Николай, фейерверкер 8 артиллерийской бригады; за готовность принять участие в восстании Черниговского полка военным судом (1826) приговорен к 3.000 шпицрут. и отправлен в Кавказский корпус.

Самойлов, Список.

Европеус, Александр Иванович. Род. в 1826 г., дворянин, сын инспектора военной

Из собр. Пушкинского Дома.

школы, окончил Александровский лицей. Привлекался по делу Петрашевского; арестован 7 мая 1849 г.; 22 декабря 1849 г. приговорен к расстрелу, а по конфирмации—к определению рядовым в Кавказский линейный баталион, без лишения прав. 14 августа 1861 г. освобожден из-под надзора. Сотрудник «Современника», деятель по крестьянской реформе. В 1860 г. выслан в Пермь за участие в «Тверском дворянском адресе»; в 1866 г. арестован в связи с Каракозовским делом. Ум. 11 декабря 1885 г. в С.-Петербурге.

Госуд. прест., т. I.—Лейкина, Петрашевцы.—В. И. Семевский, «Гол. Мин.» 1916, №№ 2—4 (Петрашевцы).—Д. Языков, Обзор, вып. V (приведена библиография).—Хрущев, Материалы для истории упразднкрепостн. состояния пом. крестьян. Берл. 1860, т. II.—А. Корнилов, Обществ. движение при Ал. II.—В. Евгениев, «Гол. Мин.» 1915, I (Редакция «Современника» в 1866 г.).

Европеус, Павел Иванович. Род. 19 октября 1829 г., дворянин, брат Ал-дра Ив., студент Петербургского университета. Привлекался к допросу по делу Петрашевского 3 августа 1849 г.; подвергнут секретному надзору с 23 августа 1849 г.

Лейкина, Петрашевцы.

Егоров, писарь Преображенского полка. За участие в составлении воззвания к преображенцам от восставших семеновцев (1820) военным судом приговорен к разжалованию и к наказанию шпицрутенами через баталион два раза.

В. Семевский, «Былое» 1907, III, 107—109 (Волнения в Семеновском полку).

Егоров, унтер-офицер Оренбургского гарнизонного полка; привлеченный по делу Оренбургского тайного общества (1827), приговорен к разжалованию в рядовые и 100 палкам.

Колесников, Записки.

Елизаров, Федор Елизарович, матрос VI роты Гвард. эк., на службе с 1811 г.; за участие в восстании 14 дек. 1825 г. заключен в Петроп. крепость, где пробыл о сред. января 1826 г. В конце февр. 1826 г., после пребывания в финл. крепостях, отправлен в Кавказский корпус.

Дело Петроп. креп. (1826).—Дрезен, «Кат. и Сс.» 1925, IV.

Елкин, Степан, унт.-офицер I Кадетского корпуса; 14 дек. 1825 г., за оказание помощи участвовавшим в восстании солдатам, был заключен в Петроп. крепость; 5 янв. 1826 г. был освобожден и выслан в полк вне Петербурга.

Дело Петроп. креп. (1826).

Емельянов, Климентий, рядовой Саратовского пехотного полка; за прикосновенность к восстанию Черниг. полка (1826) переведен в Кременчугский пехотный полк.

Самойлов, Список.

Е(Я)нтальцев, Андрей Васильевич, подполковник, командир конно-артиллерийского полка. Род. в 1788 г., сын коллежского асессора, воспитывался в частном пансионе; член Южного общества; приговорен к каторжным работам на два года; в 1827 г. поступил в Читинский острог; в 1829 г. водворен на поселение в г. Березове (То-

больской губ.), потом в Ялуторовске; в 1831 г. ходатайствовал о поступлении рядовым в Кавказский корпус; в начале 1840-х

1830-ые г.г.

М. Зензинов. Портреты.

г.г. заболел душевным расстройством. Ум. в Ялуторовске 25 января 1845 года.

Госуд. прест., т. I.—Алфавит (Указ.).—Розен, Записки.—Воспоминания бр. Бестужевых.—Дмитриев-Мамонов, Декабристы.—Якушкин, Записки.—Восстание декабристов, т. I.—С. Вознесенский, Библ. материалы.

Ермолаев, Дмитрий Петрович, полковник Семеновского полка (1820). Военно-судною комиссиею признан виновным в сочувственном отношении к восставшим семеновцам и приговорен к смертной казни, замененной заключением в крепости. По прошествии шести лет, проведенных в Витебской тюрьме, по повелению Николая I, переведен на Кавказ рядовым с правом выслуги.

В. И. Семевский, «Былое» 1907, I—III (Волнения в Семеновском полку в 1820 г.)—С. Штрайх, Брожение в армии при Александре I. Петр. 1922 (приведена библиография).—Якушкин, Записки.

Ерыгин, Петр Егорович, матрос II роты Гвард. экип.; на службе с 1821 г.; 14 дек. 1825 г., находясь среди восставших на Сенатск. площ., был ранен и отправлен в госпиталь, откуда 23 марта 1826 г. переведен в Петроп. крепость; 24 апреля 1826 г. отправлен в Кавказский корпус.

Дело Петроп. креп. (1826).—Дрезен, «Кат. и Сс.» 1925, IV.—«Былое» 1907, III.

Есаков, Евгений Семенович. Род. в 1824 г., дворянин, окончил Александровский лицей, чиновник Азиатск. департамента мин. ин. дел. Привлекался к следствию по делу Петрашевского, как участник кружка Кашкина. Арестован 18 мая 1849 г. и освобожден 27 сентября 1849 г. от военного суда с отдачею под секретный надзор.

Лейкина, Петрашевцы.—В. И. Семевский, «Гол. Мин.» 1916, II—IV (Кружок Кашкина).

Ефимов, Никита, рядовой л.-гв. Московск. полка; участвуя в восстании 14 дек. 1825 г., был ранен и помещен в госпиталь, откуда 4 февр. 1826 г. переведен в Петроп. крепость. Заболев, вторично отправлен в госпиталь, где умер 28 февр. 1826 г.

Дело Петроп. креп. (1826).

Ефимов, Петр, рядовой Черниговского полка; за добровольное присоединение к восставшим военным судом (1826) приговорен к 3.000 шпицрутенов.

Самойлов, Список.

Ефимовский, граф, Петр Андреевич, как виновный в дерзких замыслах и непозволительных поступках («составлении возмутительных рисунков»), сослан в Кавказский корпус рядовым (1829).

Доклады, 1829, I, № 37.

Железников, Гаврила Тимофеевич, матрос I роты Гвард. экип., на службе с 1813 г.; 14 декабря 1825 г. находился на Сенатской площади; заключен в крепость, в которой пробыл до сред. янв. 1826 г.; 27 февр. 1826 г., после пребывания в финл. крепостях, отправлен в Кавказский корпус.

Дело Петроп. креп. (1826).—Дрезен, «Кат. и Сс.» 1925, IV.—Егоров, Моряки-декабристы.

Жемчужников, Антон Аполлонович, поручик квартирмейстерской части, сын генерал-лейтенанта; за прикссновенность к делу декабристов подвергнут секретному надзору; жил в Тамбовской губ. Ум. после 1840-х г.г.

Алфавит (Указ.).—Восстание декабристов, т. I.

Жеребцов, губ. секр. В 1844 г. выслан в Пермь за имение «вольнодумных сочинений»; в 1846 г. за отличную службу произведен в следующий чин.

Доклады 1846, I, № 78.

Жихарев, командир Мингрельского пехотного полка; в 1831 г. привлекался к следствию за связи с разжалованными декабристами.

Доклады, 1831, I, № 90.

Жохов, воспитанник первой Московской гимназии, автор «вольных стихов» обнаруженных в 1850 г. Род. ок. 1836 г. Отдан под строгий надзор.

«Красн. Арх.» IV (1923), 405.

Жуков, Иван Петрович, штаб-ротмистр Гусарского принца Оранского полка; за прикосновенность к тайному обществу декабристов, по выдержании в крепости шести месяцев, переведен штабс-капитаном в Архангелогородский гарнизон. полк; в 1833 г. уволен со службы.

Госуд. прест., т. I.—Алфавит (Указ.).—Доклады 1828, I, № 101.—Н. И. Мамаев, «Ист. Вестн.» 1901, 11, 915—920 (Записки).—Восстание декабристов, т. I.

Завалишин, Дмитрий Иринархович, лейтенант 8-го флотского экипажа. Род. 13 июня 1804 г., сын генерал-майора, воспитывался в Морск. корпусе; член Северного общества;

Из собр. Пушкинского Дома.

приговорен к вечным каторжным работам; срок сокращен до 20 лет; в 1827 г. поступил в Читинский острог; в 1839 г., за сокращением срока, обращен на поселение в Читу; вернулся в Европейскую Россию в 1863 г. Ум. в Москве 5 февраля 1892 г.

Госуд. прест., т. I.—Алфавит (Указ.).—Портреты.—Русск. Биогр. Словарь.—Записки декабриста Д. И. Завалишина. Мюнх. 1904 (Спб. 1906).—Воспоминания бр. Бестужевых.—Горбачевский, Записки.—Розен, Записки.—С. Манасеин, «Русск. Стар.» 1906, т. 122 (Д. И. Завалишин в Сибири).—Л. Загоскин, «Рус. Стар.» 1886, XII, 710 (Морской шляхетный корпус).—«Р. Ст.» 1882, I, 11—66 (Вселенский орден восстановления и отношения мои к Северному о-ву. Из писем Завалишина к М. И. Семевскому); V, 465—482; VI, 701—714 (Воспоминания А. Ф. Фролова по поводу зап. Завалишина); VII, 217—219 (Заметка А. П. Беляева по поводу ст. Завалишина).—«Щукинский сборник», т. X (письма Завалишина).— Декабристы. Неизданные материалы и статьи. Труды Пушкинск. Дома при Росс. Акад. Наук. М. 1925 г.—Восстание декабристов, т. I.—С. Вознесенский, Библ. материалы.—Декабристы в Забайкалье. Сборн. Чита. 1915 (А. Харчевников, Высылка декабриста Д. И. Завалишина из г. Читы...).—Ю. Г. Оксман, «Былое» 1925, V (Высылка декабриста Д. И. Завалишина из Читы).—Декабристы. Неиздан. статьи и матер. Труды Пушк. Дома. М. 1925 (Ю. Г. Оксман. Д. И. Завалишин в борьбе за опубликование своих записок).

Загорецкий, Николай Александрович, поручик квартирмейстерской части при гл.

М. Зензинов. Портреты.

Штабе 2-й армии; род. 1796 г.; воспитывался в Московском университете и в Муравьевской школе колонновожатых; член Южного общества; приговорен к каторжным работам на два года; в 1827 г. поступил в Читинский острог; за сокращением срока в 1828 г. обращен на поселение в с. Витимское (Иркутск. губ.); в 1838 г. определен рядовым в Кавказский корпус; в 1843 г. уволен со службы с обязательством жить в Звенигородском уезде под секретным надзором; после 1856 г. поселился в Москве, где и умер в 1885 г.

Госуд. прест., т. I.—Алфавит (Указ.).—Портреты.—Дмитриев-Мамонов, Декабристы.—Горбачевский, Записки.— Воспоминания бр. Бестужевых.— Розен, Записки.—Якушкин, Записки.—С. Вознесенский, Библ. материалы. — «Тульский Край» 1926, II («Декабристы-туляки»).

Загулин, Андрей, рядовой л.-гв. Московск. полка; 14 дек. 1825 г. был препровожден

в Петроп. крепость, как участник восстания на Сенатской площ., и пробыл в крепости до сред. янв. 1826 г. В конце февраля 1826 г., после пребывания в финл. крепостях, отправлен в Кавказский корпус.
Дело Петроп. креп. (1826).

Заикин, Валериан Федорович, подпрапорщик Пермского пехотного полка. Был привлечен к следствию по делу декабристов, так как знал место, где были спрятаны бумаги Пестеля. После ареста оставлен под секретным надзором (1826).
Алфавит (Указ.).

Заикин, Николай Федорович, подпоручик квартирмейстерской части 2-й армии, сын надворного советника; род. 1801 г.; член Южного общества; сослан на поселение в Сибирь; в 1826 г. отправлен в Гижигинск (Охотского округа), затем переведен в Витимск (Иркутской губ.). Ум. 23 июля 1833 г.
Госуд. прест., т. I.—Алфавит (Указ.).—Дмитриев-Мамонов, Декабристы.—Довнар-Запольский Мемуары.—Воспоминания бр. Бестужевых.—Розен, Записки.—С. Вознесенский, Библ. материалы.

Зайцев, Иван Дмитриевич, матрос I роты Гвард. экип., на службе с 1811 г.; 14 дек. 1825 г. ранен картечью в правое плечо на Сенатской площ.; отправлен в Артиллерийск. госпиталь, откуда 12 апр. 1826 г. переведен в Петроп. крепость. 24 апреля 1826 г. отправлен в Кавказский корпус.
Дело Петроп. креп. (1826).—Дрезен, «Кат. и Сс.» 1925, IV.—«Былое» 1907, III.—Егоров, Моряки-декабристы.

Зайцев, Сидор Гаврилович, канонир артилл. ком. Гвардейск. экип., на службе с 1816 г.; 14 дек. 1825 г., находясь среди восставших на Сенатской пл., был тяжело ранен и отправлен в лазарет Финл. полка, откуда переведен 23 мая 1826 г. в Петроп. крепость. Как инвалид, 12 авг. 1826 г. отправлен в инвалидную команду Оренбургск. корпуса.
Дело Петроп. креп. (1826).—Дрезен, «Кат. и Сс.» 1925, IV.—«Былое» 1907, III.

Занин, Иван, фейерверкер 8-й артиллерийской бригады; за готовность принять участие в восстании Черниговск. полка, военным судом (1826) приговорен к 1.000 шпицрут., после чего отправлен в Кавказский корпус.
Самойлов, Список.

Зарецкий, Петр Алексеевич (Аникеевич), поручик Пензенского пехотного полка; за участие в обществе декабристов выдержан в крепости 1 месяц и переведен в 3 пех. дивизию под строгий надзор начальства; впоследствии полковник. Ум. после 1850 г.
Алфавит (Указ.).—Шильдер, Николай I.

Захаров, Тимофей Захарович, матрос V роты Гвард. экип.; на службе с 1821 г.; 14 дек. 1825 г., находясь на Сенатской площади среди восставших, был ранен и отправлен в лазарет Финл. полка, откуда 8 марта 1826 г. переведен в Петроп. крепость. 24 апреля 1826 г. отправлен в Кавказский корпус.
Дело Петроп. креп. (1826).—Дрезен, «Кат. и Сс.» 1925, IV.—«Былое» 1907, III.

Звегинцев, Иван, рядовой л.-гв. Гренадерского полка; участвуя в восстании 14 дек. 1825 г. на Сенатской площ., был ранен и отправлен в госпиталь, откуда 27 янв. 1826 г. переведен в Петроп. крепость; в конце февраля 1826 г. отправлен в Кавказский корпус.
Дело Петроп. креп. (1826).

Зеленин, Егор Васильевич, матрос VI роты Гвард. экип., на службе с 1813 г.; за участие в восстании 14 дек. 1825 г. заключен в Петроп. крепость, где пробыл до сред. янв. 1826 г. 27 февр. 1826 г., после пребывания в финл. крепостях, отправлен в Кавказский корпус.
Дело Петроп. креп. (1826).—Дрезен, «Кат. и Сс.» 1925, IV.

Зеновьев, Никифор, бомбардир 8-й артиллерийской бригады; за готовность принять участие в восстании Черниговского полка, военным судом (1826) приговорен к 1.000 шпицрут.; после наказания отправлен в Кавказский корпус.
Самойлов, Список.

Зингер, Федор Осипович, профессор Нежинского лицея; в 1830 г. отрешен от должности за «вредное влияние на юношей» и, как иностранец, выслан за границу.
Доклады 1834, I, № 114.—Лицей князя Безбородко. Спб. 1881.

Золотарев, казанский купец, старообрядец; за «предосудительные разговоры о религии и правительстве» содержался в Казанском тюремном замке (1820-е г.г.).
Доклады, 1832, I, № 174.

Зорин, Василий, рядовой л.-гв. Московского полка; 14 дек. 1825 г., находясь на Сенатской площ. среди восставших, был ранен и отправлен в госпиталь, откуда 15 февр. 1826 г. переведен в Петроп. крепость; 24 апр. 1826 г. отправлен в Кавказский корпус.
Дело Петроп. креп. (1826).

Зубков, Василий Петрович, советник Моск. гражд. палаты. Род. 14 мая 1799 г., сын секунд-майора, из дворян Ярославск. губ.; воспитывался в Муравьевской школе колонновожатых; за прикосновенность к обществу декабристов в 1826 г. заключен в крепость; впоследствии сенатор. Ум. 12 апреля 1862 г. в Москве.
Алфавит (Указ.).—Русск. Биогр. Словарь.—Б. Л. Модзалевский, «Пушкин и его современники», в. IV, Спб. 1904 г. (В. П. Зубков и его записки).—Декабристы. Изд. Саблина. М. 1907.—М. Евреинов, «Рус. Архив» 1891, № 2 (Записки).—«Рус. Арх.» 1904, № 2, с. 308.—Восстание декабристов, т. I.—С. Вознесенский, Библ. материалы.

Зыков, Дмитрий Петрович, штабс-капитан л.-гв. Преображенского полка; за прикосновенность к обществу декабристов в 1826 г. приговорен к заключению в крепости; наказание отбывал в Петропавловской крепости, откуда выпущен в том же году с запрещением жить в столицах. Ум. в марте 1827 г.
Алфавит (Указ.).—Восстание декабристов, т. I.

Ибаев, Лев Константинович, отст. поручик. Арестован в июле 1834 г. в Москве по делу о лицах, «певших пасквильные стихи», и в 1835 г. заключен в Шлиссельб. крепость. В 1838 г. выслан в Пермь под строгий надзор начальства; в 1842 г. разрешено его представить к чинам.

Герцен, «Былое и Думы».—Доклады, 1834, I, № 68; 1842, I, № 27.—«Былое» 1906, I, 316.

Иванов, Василий, рядовой Тамбовского полка, ранее (до 1820 г.)—Семеновского, участник его восстания (1820 г.); привлеченный по делу восстания Черниговского полка, военным судом (1826) приговорен к 4.000 шпицрут.

Самойлов, Список.—Шугуров, «Рус. Арх.» 1902, т. II, 291.

Иванов, Григорий, рядовой л.-гв. Московского полка; участвуя в восстании 14 дек. 1825 г. на Сенатской площ., был ранен и помещен в госпиталь, откуда 11 марта 1826 г. переведен в Петроп. крепость. Отправлен в Кавказский корпус.

Дело Петроп. креп. (1826).

Иванов, Илья Иванович, провиантский чиновник. Род. в 1800 г., секретарь Общества Соединенных Славян; приговорен к каторжным работам на 12 лет; по конфирмации срок сокращен до 8 лет; в 1827 г. поступил в Читинский острог; в 1832 г., за сокращением срока, обращен на поселение в с. Верхне-Острожное (Иркутской губ.), где и умер 26 декабря 1838 г.

Госуд. прест., т. I.—Алфавит (Указ.).—Портреты.—Воспоминания бр. Бестужевых.—Розен, Записки.—С. Вознесенский, Библ. материалы.

1830-ые г.г.
М. Зензинов. Портреты.

Иванов, Игнатий, унтер-офицер Тамбовского полка, до 1820 г.—Семеновского; за прикосновенность к восстанию Черниговского полка военным судом (1826) приговорен к 5.000 шпицрут.

Самойлов, Список.—Шугуров, «Рус. Арх.» 1902, т. II, 291.

Иванов, Лавр Петрович, матрос VI роты Гвард. экип., на службе с 1814 г.; за участие в восстании 14 дек. 1825 г. заключен в Петроп. крепость, где пробыл до сред. января 1826 г. В конце февр. 1826 г., после пребывания в финл. крепостях, отправлен в Кавказский корпус.

Дело Петроп. креп. (1826).—Дрезен, «Кат. и Сс.» 1925, IV.

Иванов, Ларион, рядовой л.-гв. Гренадерского полка; 14 дек. 1825 г., находясь на Сенатской площ. среди восставших, был ранен и 4 янв. 1826 г. из госпиталя препровожден в Петроп. крепость; 27 февр. 1826 г., после пребывания в финл. крепостях, отправлен в Кавказский корпус.

Дело Петроп. креп. (1826).—«Былое» 1907, III.

Иванов, Логин Иванович, унтер-офиц. артилл. команды Гвард. экип., на службе с 1806 г.; за участие в восстании 14 дек. 1825 г. был заключен в крепость, где пробыл до сред. января 1826 г.; 27 февр. 1826 г., после пребывания в финл. крепостях, отправлен в Кавказский корпус.

Дело Петроп. креп. (1826).—Дрезен, «Кат. и Сс.» 1925, IV.

Иванов, Макар Иванович, матрос V роты Гвард. экип.; за участие в восстании 14 дек. 1825 г. заключен в Петроп. крепость, где пробыл до сред. янв. 1826 г. 27 февр. 1826 г., после пребывания в финл. крепостях, отправлен в Кавказский корпус.

Дело Петроп. креп. (1826).—Дрезен, «Кат. и Сс.» 1925, IV.

Иванов, Матвей, унтер-офицер Саратовского полка; привлечен по делу о возмущении майором Спиридовым Саратовского полка; военным судом (1826 г.) при-

говорен к 4.000 шпицрут.; после наказания отправлен в Кавказский корпус.

Самойлов, Список.

Иванов, Николай, рядовой Черниговского полка, участвовал в освобождении арестованного С. И. Муравьева-Апостола, в нападении на командира полка Гебеля и в восстании Черниговского полка. Военным судом (1826) приговорен к 4.000 шпицрут.

Самойлов, Список.

Иванов, Николай Иванович, канонир артилл. команды Гвардейск. экип., на службе с 1814 г.; 14 дек. 1825 г., находясь на Сенатск. площ. среди восставших, был ранен, помещен в лазарет Финл. полка, откуда выбыл 22 янв. 1826 г. и заключен в Петроп. крепость; 27 февр. 1826 г. отправлен в Кавказский корпус.

Дело Петроп. креп. (1826).—Дрезен, «Кат. и Сс.» 1925, IV.—«Былое» 1907, III.

Иванов, Петр, рядовой Саратовского пехотного полка; за прикосновенность к восстанию Черниговского полка (1826) переведен в 17 Егерский пехотный полк.

Самойлов, Список.

Иванчин-Писарев, Алексей Михайлович, мичман 7-го флотского экипажа, сын исправника; воспитывался в Морском корпусе; по связи с восстанием 14 декабря 1825 г. переведен в Архангельск; уволен от службы в 1837 г. Ум. в 1847 г.

Алфавит (Указ.).

Ивашев, Василий Петрович, ротмистр Кавалергардского полка. Род. 13 сентября

Из собр. Пушкинского Дома.

1794 г., сын генерал-майора; член Южного общества; приговорен к каторжным работам на 20 лет; в 1827 г. поступил в Читинский острог; за сокращением срока в 1835 г. обращен на поселение в г. Туринск (Тобольской губ.), где и умер 28 декабря 1839 г.

Госуд. прест., т. I.—Алфавит (Указ.).—Дмитриев-Мамонов, Декабристы. — Довнар-Запольский, Мемуары.—Воспоминания бр. Бестужевых.—Розен, Записки.—Н. Басаргин, Записки.—А. Б., «Русск. Мысль» 1885 г., № 10 (Роман декабриста).—О. К. Буланова, «Былое», кн. 19 (Декабрист Ивашев и его семья).—Якушкин, Записки.—А. Беляев, «Рус. Стар.» 1885, III, 653 (Воспоминания).—Г. Толстой, «Рус. Ст.» 1890, X, XI (Поездка в Туринск к дек. В. П. Ивашеву).—О. К. Буланова, Роман декабриста. М., 1925.—С. Вознесенский, Библ. материалы. — «Пролетарский Путь» (Ульяновск) 1925, 29 дек.; 1926, 25 июня.—«Былое» 1926, I (Послание А. П. Барятинскогок И—ву).—«Кр. Новь» 1926, III (Др. послание А. П. Барятинскогок И—ву).—Памяти декабристов. II. Изд. Акад. Наук СССР. Л. 1926 (Семейный архив Ив — х).—О. Буланова, «Былое» 1925, V—VI (Дочь декабриста).

Игельстром, Константин Густавович (Евстафьевич), капитан Литовского пионер-

1830-ые г.г.

М. Зензинов. Портреты.

ного баталиона. Род. 8 мая 1799 г., в г. Шумске (Волынской губ.), сын ротмистра. Член и основатель общества «Военных Друзей» (1825). Военным судом (1827) приговорен к смертной казни, замененной по конфирмации каторжными работами на 10 лет. За сокращением срока в 1832 г. обращен на поселение в с. Тасеевское (Енисейской губ.); в 1836 г. зачислен рядовым в Кавказский корпус; в 1843 г. уволен в отставку с чином поручика и поселился в Таганроге. Ум. 13 ноября 1851 г.

Государ. прест., т. I.—Портреты.—Сиверс, «Дела и Дни» (1920), кн. I (Тайное общество «Военных друзей»).—Воспоминания бр. Бестужевых.—Розен, Записки. — Якушкин, Воспоминания. — «Р. Ст.» 1889, XI, 366. (К истории русск. общества. 1807 — 1849).—Н. Лорер, «Рус. Арх.» 1874, IX. (Записки).—С. Вознесенский, Библ. материалы.—Алфавит (Указ.).—Декабристы на каторге и в ссылке. М. 1925 с. 292—294 (Письмо И—ма к А. А. Крюкову).

Иевлев, Павел, унт.-офиц. л.-гв. Гренадерского полка; как принимавший уча-

стие в восстании 14 дек. 1825 г. на Сенатской площ., 27 дек. был заключен в Петроп. крепость, в которой пробыл до ноября 1826 г. Отправлен в дальние гарнизоны Сибирского корпуса рядовым 29 ноября 1826 г.

Дело Петроп. креп. (1826).

Иконников, коллежский советник, доктор 2-го резервного кавалерийского корпуса; за принадлежность к Союзу Благоденствия оставлен под секретным надзором.

Самойлов, Список.

Иконников, Тимофей, рядовой л.-гв. Гренадерского полка; 14 дек. 1825 г., находясь среди восставших на Сенатской пл., был ранен и 15 дек. доставлен в госпиталь, откуда 11 февр. 1826 г. переведен в Петроп. крепость. 24 апр. 1826 г. отправлен в Кавказский корпус.

Дело Петроп. креп. (1826).—«Былое» 1907, III.

Илличевский, воспитанник С.-Петербургской Медико-Хирургической академии; в 1828 г. привлечен по делу тайного общества, «имевшего целью освободить Польшу и Малороссию и соединить их в республику»; заключен в Шлиссельбургскую крепость.

Доклады, 1829, III, № 164; 1831, I, № 9.

Ильин, Лаврентий, рядовой л.-гв. Московского полка; участвуя в восстании 14 дек. 1825 г. на Сенатской площ., был ранен и помещен в госпиталь, откуда 11 марта 1826 г. переведен в Петроп. крепость; отправлен в Кавказский корпус.

Дело Петроп. креп. (1826).

Искрицкий, Демьян Александрович, подпоручик гвардейского генерального штаба. Род. 23 сентября 1803 г., сын обер-секретаря Сената; член Северного общества; по выдержании в крепости 5 месяцев переведен в гарнизон Орской крепости, а затем на Кавказ. Ум. 27 сентября 1831 г.

Госуд. прест., т. I.—Алфавит (Указ.).—Розен, Записки.—Гангеблов, Воспоминания. М. 1888. Восстание декабристов, т. I.—С. Вознесенский, Библ. материалы.

Исленьев, Александр Михайлович, отставной гвардии капитан. Род. 16 июля 1794 г., сын поручика; участник Южного общества; в 1826 г. доставлен в Петропавловскую крепость, но скоро освобожден. Ум. 28 апреля 1882 г.

Алфавит (Указ.).—Довнар-Запольский, Мемуары.—Восстание декабристов, т. I.

Ишимов, унтер-офицер Оренбургского гарнизонного полка; привлеченный по делу Оренбургского тайного общества (1827), приговорен к разжалованию в рядовые и к 100 палкам.

Колесников, Записки.

К

Кавелин, Александр Александрович, полковник. Род. 9 июня 1793 г., сын дворянина Тульской губ.; воспитывался в Пажеском корпусе; член Союза Благоденствия (1818); впоследствии член Государственного Совета. Ум. 4 ноября 1850 г. в Гатчине.

Алфавит (Указ.).—Русск. Биогр. Словарь.—Довнар-Запольский, Мемуары.—«Русск. Инвал.» 1850, №№ 272—273.

Каверин, Петр Павлович, майор Павлоградского гусарского полка. Род. 9 сент. 1794 г.; сын сенатора; образование получил в Московском и Геттингенском университетах; член Союза Благоденствия (до 1821). Ум. 30 сентября 1855 г.

Алфавит (Указ.).—Якушкин, Записки.—Ю. Щербачев, «Чтения в О-ве Ист. и Древн. Рос.» 1913, кн. 3 (Приятели А .С. Пушкина—М. А. Щербинин и П. П. Каверин).

Казаков, Гавриил, рядовой Саратовского пехотного полка; за прикосновенность к восстанию (1826) переведен в 15 Егерский полк.

Самойлов, Список.

Кайданов, Владимир Иванович, дворянин, сын профессора; окончил Александровский лицей; чиновник министерства государственных имуществ. Подвергнут секретному надзору в связи с привлечением к делу Петрашевского (в августе 1849 г.). Ум. 18 декабря 1896 г.

Лейкина, Петрашевцы.

Кайданов, Николай Иванович. Род. в 1821 г.,окончил Александровский лицей, сын профессора; чиновник м-ва ин. дел. Привлекался к следствию по делу Петрашевского. Арестован 23 апреля 1849 г. и освобожден 6 июля т. г. с отдачею под секретный надзор. Ум. 8 июля 1894 г. в С.-Петербурге.

Лейкина, Петрашевцы.—П. А. Кузьмин, «Рус. Ст.» 1895, II (Из записок).

Калинин, подпоручик 10-й дружины Петербургского ополчения; за участие в заговоре против Александра I и сочинение проекта конституции (1814 г.) заключен в Шлиссельбургскую крепость; в 1826 г. освобожден и выслан в Сибирь.

«Рус. Арх.» 1905, II, 370.

Калошин,—см. Колошин.

Калмыков, Василий Иванович, матрос VIII роты Гвардейск. экип., на службе с 1817 г.; за участие в восстании 14 дек. 1826 г. заключен в Петроп. креп., где пробыл до сред. янв. 1826 г.; 27 февр. 1826 г., после пребывания в финл. крепостях, отправлен в Кавказский корпус.

Дело Петроп. креп. (1826).—Дрезен, «Кат. и Сс.» 1925, IV.

Кальм, Федор Григорьевич, ген.-майор. Род. в 1788 г., член Союза Благоденствия (до 1821). Ум. 4 января 1839 г.

Алфавит (Указ.).—Довнар-Запольский, Мемуары.—Восстание декабристов, т. I.

Камбалюк, Семен, рядовой Саратовского полка; привлечен по делу о возмущении майором Спиридовым Саратовского полка; военным судом (1826) приговорен к 3.000 шпицрут. и к отправке в Кавказский корпус.

Самойлов, Список.

Каменский, Степан Ефимович, бомбард. артилл. команды Гвард. экип., на службе с 1813 г.; 14 дек. 1825 г. был среди восставших на Сенатской площ.; пропал без вести.

Дрезен, «Кат. и Сс.» 1925, IV.

Ка(о)накин, дьякон; был привлечен к следствию в 1831 г. по делу о распространении в Муромском уезде в 1830 г. «листков возмутительного содержания».

Доклады, 1831, I, №№ 29, 40, 83, 111, 151.

Канч(е)иялов, Егор Александрович, полковник Харьковского драгунского полка; обвинялся в принадлежности к Южному обществу. Ум. в 1826 г.

Алфавит (Указ.). — С. Вознесенский, Библ. материалы.

Капнист, Алексей Васильевич, подполковник Воронежского пехотного полка. Род. ок. 1796 г.; член Союза Благоденствия (до 1821); впоследствии миргородский уездный предводитель дворянства. Ум. в 1867 г.

Алфавит (Указ.).—Довнар-Запольский, Мемуары.—Капнист, «Ист. Вестн.» 1891, № 6, с. 622.—Восстание декабристов, т. I.

Капнист, Семен Васильевич, чиновник канцелярии Государственного Совета, брат А. В. Капниста. Род. в 1791 г., член Союза Благоденствия (до 1821), впоследствии уездный предводитель дворянства. Ум. 1843 г.

Алфавит (Указ.). — Капнист, «Ист. Вестн.» 1891, № 6. — Восстание декабристов, т. I.

Капустин, Василий Леонтьевич, канонир артилл. команды Гвард. экип., на службе с 1812 г.; за участие в восстании 14 дек. 1825 г. заключен в Петроп. крепость, в которой пробыл до сред. января 1826 г. После пребывания в финл. кре-

постях, 27 февр. 1826 г. отправлен в Кавказский корпус.

Дело Петроп. креп. (1826).—Дрезен, «Кат. и Сс.» 1925, IV.

Карнюженко, Петр, рядовой л.-гв. Московск. полка; участвуя в восстании 14 дек. 1825 г. на Сенатской площ., был ранен и помещен в госпиталь, откуда 15 февр. 1826 г. переведен в Петроп. крепость; 24 апр. 1826 г. отправлен в Кавказский корпус.

Дело Петроп. креп. (1826).

Катенев, Василий Петрович. Род. в 1830 г., сын почетного гражданина, купца, вольнослушатель Петербургского университета, литератор. Арестован 23 апреля 1849 г. по делу Петрашевского. 30 августа 1849 г. отправлен в больницу Всех скорбящих, как душевно-больной, а предание суду оставлено до выздоровления. Ум. 26 мая 1856 г. в больнице.

Лейкина, Петрашевцы. — В. Семевский, «Гол. Мин.» 1916, № 11—12 (Петрашевцы).

Катенин, Павел Александрович, капитан л.-гв. Преображенского полка. Род. 11 декабря 1792 г., сын генерал-лейтенанта, литератор, участник тайного общества, образовавшегося до Союза Благоденствия. Ум. 23 мая 1853 г.

Алфавит (Указ.).—Русск. Биогр. Словарь.—Петухов, «Истор. Вестн.» 1888, № 9 (П. А. Катенин).—«Русск. Стар.» 1893, № 3—4.—Воспоминания бр. Бестужевых.

Каховский, Петр Григорьевич, отставной поручик. Род. в 1797 г., из дворян Смоленской губ., воспитывался в Московск. унив. пансионе; член Северного общества; во время восстания 14 декабря смертельно ранил гр. М. А. Милорадовича и полковника Стюрлера; арестован 15 декабря 1825 г. и заключен в Алексеевский равелин Петропавловской крепости; приговорен к смертной казни; повешен 13 июля 1826 г. в Петербурге.

Из собр. Музея Революции СССР.

Госуд. прест., т. I.—Алфавит (Указ.).—Портреты.—П. Щеголев, П. Г. Каховский. Историко-психологический этюд. Петр. 1921.—Воспоминания бр. Бестужевых.—Бороздин, Из писем и показаний декабристов. Спб. 1908.—А. Боровков, «Рус. Стар.» 1898, X, 337.—Якушкин, Записки. — Б. Модзалевский, «Былое», кн. 26 (1924), с. 3 — 60 (Сто лет тому назад. Роман дек. Каховского). Ср. отд. изд. Л. 1926.— С. Штрайх, «Утренники», вып. II (1923) (Письмо Каховского). — Восстание декабристов, т. I.—С. Вознесенский, Библ. материалы.—Чулков, Г., Мятежники 1825 года. М. 1925.—Штрайх, С. Я., Декабрист П. Г. Каховский. М. 1925.—Его же. О пяти повешенных. М. 1926. — Рейснер, Л., Портреты декабристов. «Кр. Новь» 1926, II.—Щеголев, П. Е., Декабристы. Л. 1926.

Кашевский, Николай Адамович. Род. в 1820 г., дворянин, сын помещика. Окончил Московский университет, чиновник Морск. м-ва; учитель музыки. 1 августа 1849 г. призывался к допросу по делу Петрашевского; подвергнут секретному надзору с 23 августа 1849 г.

Лейкина, Петрашевцы.

Кашевский, Павел Адамович. Род. ок. 1813 г., из польских шляхтичей, студент Медико-Хирургической академии; в 1831 г. арестован, как член тайного общества Сунгурова; в 1833 г. военным судом приговорен к определению в военную службу рядовым.

Костенецкий, «Рус. Архив» 1887, I—II.—Эйхенбаум, «Заветы» 1913, III.

Кашкин, Николай Сергеевич, титулярный советник, чиновник министерства иностранных дел. Род. 2 мая 1829 г. в Калуге, дворянин, окончил Александровский лицей,

1848 г.

Из собр. Ленингр. Музея Революции.

сын декабриста, Серг. Ник. Кашкина. Арестован 23 апреля 1849 г. за участие в обществе Петрашевского и организацию кружков. 22 декабря 1849 г. приговорен к расстрелу, но по конфирмации определен рядовым в Кавказский линейный баталион. В 1859 г. работал в Калужском комитете по устройству быта помещичьих крестьян. Ум. 29 ноября 1914 г. в Калуге.

Госуд. прест., т. I—Лейкина, Петрашевцы.—Н. Н. Кашкин, Родословные разведки. Спб. 1913 — М. Семевский, Альбом «Знакомые». П. 1881, с. 31. — В. Семевский, «Гол. Мин.» 1916, №№ 2—4 (Петрашевцы. Кружок Кашкина).—А Панкратов, «Ист. Вестн.» 1914, № 8. (Последний петрашевец).—А. Корнилов, Крестьянская реформа в Калужской губ. П. 1904, с. 77 сл.—Е. А. Сабанеева, «Ист. Вестн.» 1900, XI, 429; XII, 809, 817, 847. (отд. издание — Пет. 1914 г.).—Н. Н. Кашкин, «Ист. Вестн.» 1901, I, 418.—«Рус. Стар.» 1887, XI (Из альбома Полторацкого).—К. Н. Лебедев, »Русск. Арх.» 1910, XI (Из записок сенатора).

Кашкин, Сергей Николаевич, губернский секретарь. Род. 17 апреля 1799 г., сын сенатора; за прикосновенность к делу декабристов, по заключении в крепости, переведен на службу в Архангельск; в 1834 г. прощен; жил в родовом имении Калужской губернии, где и умер 7 ноября 1868 г.

Госуд. прест., т. I.—Алфавит (Указ.).—Н. Н. Кашкин, Родословные разведки, т. II, Спб. 1913.— В. П. Зубков, Записки.—Е. Сабанеева, «Ист. Вестн.» 1900,XI, 429; XII, 809, 817, 847 (Воспоминания) (отд. изд.—Пет. 1914 г.).—Н. Н. Кашкин, «Ист. Вестн.» 1901, I, 418 —Восстание декабристов, т. I.—С. Вознесенский, Библ. материалы.—«Тульский Край» 1926, II («Декабристы-туляки»).—Декабристы. Неизд. материалы и статьи. Труды Пушк. Дома. М. 1925 (Письма декабриста Оболенского к С. Н. и Н. С. Кашкиным. Сообщ. Б. Л. Модзалевский).

Кейзер, Данило Федорович, священник Черниговского полка, из дворян, обучался в Киевской духовной академии; в связи с возмущением Черниговского полка (1826), лишен сана, сослан в Бобруйск в рабочие арестантские роты; в 1858 г. восстановлен в правах. Ум. после 1858 г.

Госуд. прест., т. I.—Алфавит (Указ.).—П. Щеголев, Исторические этюды (Катехизис С. Муравьева-Апостола).

Келкевич, Сильвестр, лекарь Екатеринославского гренадерского полка, обвиненный коллежским советником Алексеевым в замысле на цареубийство; за отсутствием положительных доказательств, выслан из столицы с учреждением надзора начальства и полиции (1843).

Доклады, 1843, I, № 24.

Керсновский, Станислав, подпоручик; арестован в Москве в августе 1831 г. по Сунгуровскому делу; обвиненный в попытке бежать в Литву, в 1832 г. военным судом приговорен к лишению чинов и дворянства и ссылке в Тобольскую губ. на поселение. В 1841 г., получив разрешение поступить на гражданскую службу, служил корректором в тобольской губернской типографии.

Дело III отд. 1831 г. о Сунгурове.

Керсновский, Фаддей, корнет Нарвского гусарского полка; арестован в Москве в 1831 г. по связи с Сунгуровским делом и обвинен в попытке бежать в Литву. В 1832 г. военным судом приговорен к лишению чинов и дворянства и к ссылке на поселение в Тобольскую губ. В 1841 г. разрешено поступить на гражданскую службу; в 1842 г. по просьбе матери возвращен в Гродненскую губернию под надзор; в 1856 г. освобожден от надзора.

Дело III Отд. 1831 г. о Сунгурове.

Кетчер, Николай Христофорович, род. 1809 г., сын иностранца, окончил Мед.-Хирург. академию со званием лекаря. В 1833 г. отдан под надзор за сношения с осужденным по Сунгуровскому делу Антоновичем. Литератор, переводчик Шекспира. Умер 12 окт. 1886 г.

Русск. Биогр. Словарь (указ. библиография).—Д. Языков, Обзор.— Герцен, «Былое и Думы». — А. Н. Пыпин, Белинский, его жизнь и переписка. П. 1908.

Киндяков, Николай, арестован в Москве в 1834 г. по делу о «лицах, певших пасквильные стихи» и выслан из Москвы.

Герцен, «Былое и Думы».—Доклады, 1834, I, № 68.

Киреев, Иван Васильевич, подпоручик 8 артиллерийской бригады. Род. 31 янв. 1803 г., сын тульского помещика; член Общества Соединенных Славян; приговорен в каторжным работам на 20 лет; в 1826 г. отправлен в Свеаборг; в 1828 г.—в Читинский острог; за сокращением срока в 1835 г. обращен на поселение в г. Минусинск (Енисейской губ.); после амнистии переехал в 1861 г. в Калугу, а потом в Тулу, где и умер 20 июня 1866 г.

1830-ые г.г.

М. Зензинов. Портреты.

Госуд. прест., т. I.—Алфавит (Указ.).—Портреты.—Горбачевский, Записки.—Воспоминания бр. Бестужевых.—Розен, Записки.—Якушкин, Записки.—С. Вознесенский, Библ. материалы.—И. М. Картавцов, «Тульский Край» 1926, I («Декабристы-туляки»).

Кириллов, Василий Кириллович, матрос II роты Гвард. экип., на службе с 1818 г.; 14 дек. 1825 г., находясь на Сенатской пл.

среди восставших, был ранен картечью в ногу; отправлен в Артиллер. госпиталь, где и умер 30 дек. 1825 г.

Дрезен, «Кат. и Сс.» 1925, IV.—«Былое», 1907, III.

Киршаев, унтер-офицер, арестован в 1831 г. по прикосновенности к Сунгуровскому обществу.

Эйхенбаум, «Заветы» 1913, III.

Кирьяков, Михаил, чиновник канцелярии новороссийского губернатора; в 1830 г. за «пристрастное суждение на счет французской революции» исключен со службы и подвергнут надзору; в 1834 г. принят снова на службу.

Доклады, 1834, I, № 17.

Кирьянов, Василий, рядовой Троицкого полка, до 1820 г.—Семеновского; за прикосновенность к восстанию Черниговского полка военным судом(1826) приговорен к 6.000 шпицрут.

Самойлов, Список.

Клементьев, Иван Григорьевич, матрос VII роты Гвард. экип., на службе с 1814 г.; за участие в восстании 14 дек. 1825 г. заключен в Петропавл. крепость, где пробыл до сред. января 1826 г. После пребывания в финл. крепостях, 27 февр. 1826 г. отправлен в Кавказский корпус.

Дело Петроп. креп. (1826).—Дрезен, «Кат. и Сс.» 1925, IV.

Клянов, рядовой Егерского полка, ранее (до 1820 г.)—Семеновского, привлекался по делу о восстании Черниговского полка (1826).

Щугуров, «Рус. Арх.» 1902, т. II, с. 291.

Кноблох, Адольф. Род. ок. 1810 г., прусский подданный, сын архитектора; студент Московского университета. Арестован в 1831 г. в Москве, как член Сунгуровского тайного общества; в 1833 г. военным судом приговорен к определению в военную службу рядовым.

Костенецкий, «Рус. Арх.» 1887, I—II.—Эйхенбаум, «Заветы» 1913, III.

Кожевников, Андрей Львович, подпоручик л.-гв. Гренадерского полка. Род. 25 августа 1802 г., сын губернатора; вследствие близости к членам Северного общества, по выдержании в крепости 6-ти месяцев, переведен в Иркутский гарнизонный полк; впоследствии действительный статский советник. Ум. 20 апреля 1867 г.

Госуд. прест., т. I.—Алфавит (Указ.).—Восстание декабристов, т. I.

Кожевников, Нил Павлович, подпоручик л.-гв. Измайловского полка, сын чиновника; член Северного общества; приговорен к лишению чинов и дворянства и определен рядовым в Оренбургский гарнизонный полк; в 1827 г. переведен в Тифлисский гарнизонный полк; в 1833 г. произведен в прапорщики. Ум. 30 октября 1837 г.

Госуд. прест., т. I.—Алфавит (Указ.).—Воспоминания бр. Бестужевых.—Розен, Записки.—Н. Окулич-Казарин, «Р. Арх.» 1907, II, 187—193 (Некот. сведения о псковских декабристах).—Восстание декабристов, т. I.—С. Вознесенский, Библ. материалы.

Кожевников, Степан, рядовой Саратовского полка; привлечен по делу о возмущении майором Спиридовым Саратовского полка и военным судом (1826 г.) приговорен к 3.000 шпицрут.; после наказания отправлен в Кавказский корпус.

Самойлов, Список.

Козлов, Дмитрий Алексеевич, отставной надворный советник, помещик Тверской губ.; арестован в августе 1831 г. по связи с Сунгуровским делом; за ложный донос о существовании тайного общества в 1833 г. военным судом приговорен к заключению в крепости на 6 месяцев и высылке в имение. Наказание отбывал в Бобруйской крепости.

Эйхенбаум, «Заветы» 1913, III.—Доклады, 1831, I, № 325.

Коколов, Михаил, горнист Саратовского полка, до 1820 г.—Семеновского; за прикосновенность к восстанию Черниговского полка военным судом (1826) приговорен к 4.000 шпицрут.

Самойлов, Список.

Колаковский, унтер-офицер; привлекался по делу общества «Военных Друзей» (1825) и военным судом приговорен к разжалованию в рядовые (1827).

«Дела и Дни» 1920, I.

Колесников, Василий Павлович, портупей-прапорщик Оренбургского гарнизонного полка. Род. ок. 1803 г., из дворян. Арестован в Оренбурге в 1827 г. по доносу Ип.Завалишина,как главный участник Оренбургского тайного общества. Военным судом приговорен к четвертованию; по высочайшей конфирмации (1827)—к каторжным работам на 6 лет. Отбыв каторгу, проживал в Сибири до 1856 г., когда получил разрешение вернуться в Россию. Ум. после 1874 г.

Из собр. Пантелеева.

В. П. Колесников, Записки несчастного. П. 1914.—В. Бонч-Бруевич, «Совр. Мир» 1915, № 4.

(Первый русский провокатор).—В. Штейнгель, «Истор. Вестн.» 1884, т. XVII (Сибирские сатрапы).—Якушкин, Записки.—Басаргин, Записки.

Кологривов, Александр Лукич, полковник Кавалергардского полка, из орловских дворян; род. 1795 г.; член Северного общества; по заключении в крепости 6-ти месяцев, переведен тем же чином в Финляндский драгунский полк; уволен в чине генерал-майора. Ум. после 1850 г.

Госуд. прест., т. I.—Алфавит (Указ.).—Довнар-Запольский, Мемуары.—Восстание декабристов, т. I.

Кологривов, Михаил Андреевич. Род. ок. 1813 г., сын генерала-от-кавалерии. Отправленный за границу, в 1830 г. «определился в рать испанских выходцев» и обнаружил вольнодумные мысли, за что отдан под суд.

Доклады, 1831, I, № 36.—«Рус. Мысль» 1911, № 11.

Колоденко, Ефим, рядовой Тамбовского полка, до 1820 г.—Семеновского; за прикосновенность к восстанию Черниговского полка военным судом (1826) приговорен к 6.000 шпицрут.

Самойлов, Список.

Колокольцов, Григорий Дмитриевич, корнет л.-гв. Гусарского полка. Род. в 1802 г., сын пензенского помещика; за прикосновенность к обществу декабристов проживал под секретным надзором в Пензенской губ.; впоследствии пензенский предводитель дворянства, действительный статский советник. Ум. после 1870 г.

Алфавит (Указ.).

Кс(а)лошин, Павел Иванович, титулярный советник. Род. 1799 г., член Союза Благоденствия (1818); отставлен от службы и выслан во Владимирскую губ.; в 1831 г. разрешено жить в Москве под строгим надзором. Ум. 29 января 1854 г. в Москве.

Алфавит (Указ.).—Довнар-Запольский, Мемуары.—Якушкин, Записки. — Восстание декабристов, т. I.

Ко(а)лошин, Петр Иванович, коллежский советник, брат Павла Ивановича Колошина. Род. 11 октября 1794 г.; член Союза Благоденствия; впоследствии член совета министра государственных имуществ. Ум. 16 декабря 1849 г. в Петербурге.

Алфавит (Указ.).—Довнар-Запольский, Мемуары. — Якушкин, Записки. — Восстание декабристов, т. I.

Кольрейф, Юлий Павлович. Род. ок. 1813 г., саксонский подданный, сын пастора, студент Московского университета. В августе 1831 г. арестован в Москве, как член Сунгуровского тайного общества. В 1833 г. по приговору военного суда определен рядовым в Оренбургский корпус; в 1839 г. произведен в коллежские регистраторы по гражданской службе в Оренбурге; в 1842 г. переведен в Москву.

Эйхенбаум, «Заветы» 1913, III.—Костенецкий, «Рус. Арх.» 1887, I—II.

Кольчугин, Иван, купеческий сын, книгопродавец. Арестован в 1827 г. в Москве по делу тайного общества Критских, но от ответственности освобожден с отдачею под строгий надзор.

Лемке, «Былое» 1906, VI (Тайное о-во бр. Критских).

Комаров, Николай, подполковник квартирмейстерской части, член Союза Благоденствия (до 1821 г.); уволен в отставку в 1826 г.

Алфавит (Указ.).—Довнар-Запольский, Мемуары.—Розен, Записки.—Якушкин, Записки.—С. Вознесенский, Библ. материалы.

Кондратович, юнкер, привлекался по делу общества «Военных Друзей» (1825).

«Дела и Дни» 1920, № 1.

Кондратьев, Максим, рядовой л.-гв. Московского полка; 14 дек. 1825 г., находясь на Сенатской пл. среди восставших, был ранен и 26 декабря, по излечении, заключен в Петроп. креп., где пробыл до сред. января 1826 г.; 27 февр. 1826 г., после пребывания в финл. крепостях, отправлен в Кавказский корпус.

Дело Петроп. креп. (1826).—«Былое» 1907, III.

Кондырев, Василий Яковлевич, подпоручик Черниговского пехотного полка; из дворян Тамбовской губ; род. 1804 г.; по связи с восстанием Черниговского полка (1826) приговорен к 6-месячному заключению в крепости; уволен от службы в 1828 г. с обязательством жить в г. Тамбове.

Алфавит (Указ.).

Коновницын, граф, Иван Петрович, прапорщик конной артиллерии. Род. 16 сент. 1806 г., сын военного министра, воспитывался в Пажеском корпусе; за участие в деле 14 декабря 1825 г. переведен в армию под надзор с воспрещением жить в столице. Ум. в конце 1860-х—нач. 1870-х г.г.

Алфавит (Указ.).—Восстание декабристов, т. I.

Коновницын, граф, Петр Петрович, подпоручик Гвардейского генерального штаба,

Из коллекции Рехно.
Из собр. Пушкинского Дома.

брат И. П. Коновницына. Род. 1802 г., сын военного министра; член Северного обще-

ства; приговорен к лишению чинов и дворянства и разжалован в рядовые с определением в Семипалатинский гарнизонный баталион; потом переведен в Кавказский корпус; в 1827 г. произведен в прапорщики. Ум. в сентябре 1830 г.

Госуд. прест., т. I.—Алфавит (Указ.).—Портреты.—Воспоминания бр. Бестужевых.—Розен, Записки.—Гангеблов, Воспоминания. М. 1888.—«Рус. Стар.» 1892, XI, 443 (Из записн. книжки «Рус. Стар.»).—Н. Окулич-Казарин, «Р. Арх.» 1907, II, с. 187—193 (Некот. сведения о псковских декабристах).—Восстание декабристов, т. I.—С. Вознесенский, Библ. материалы.

Кононов, Осип Кононович, матрос II роты Гвард. экип., на службе с 1821 г.; 14 дек. 1825 г. ранен картечью на Сенатской площ. и отправлен в госпиталь, откуда 23 мая 1826 г. переведен в Петроп. крепость. Как неспособный к строевой службе, 12 авг. 1826 г. отправлен в инвалидную команду Оренбургского корпуса.

Дело Петроп. креп. (1826).—Дрезен, «Кат. и Сс.» 1925, IV.

Копылов, полковник артиллерии, член Союза Благоденствия (до 1821 г.).

Алфавит (Указ.).—Якушкин, Записки.

Корнилович, Александр Осипович, штабс-капитан гвардейского генерального штаба. Род. ок. 1795 г., воспитывался в Муравьевской школе колонновожатых, историк; член Южного общества; приговорен к каторжным работам на 12 лет, срок сокращен до 8 лет; в 1827 г. поступил в Читинский острог; в 1828 г. отправлен из Сибири для содержания в Алексеевском равелине; в 1832 г. переведен рядовым в Кавказский корпус. Ум. 30 августа 1834 г.

Госуд. прест., т. I.—Алфавит (Указ.).—Рус. Биограф. Словарь.—Довнар-Запольский, Мемуары.—Воспоминания бр. Бестужевых.—Розен, Записки.—Д. Завалишин, «Древн. и Нов. Россия» 1878, № 6 (Корнилович и Сухоруков).—А. Карасев, «Рус. Стар.» 1878, № 10 (А. О. Корнилович).—Богучарский, Из прошлого русского об-ва. Спб. 1904.—П. Щеголев, Декабристы, П. 1920 (Благоразумные советы из крепости).—Его же. Декабристы. Л. 1926.—Н. Шенинг, «Рус. Арх.» 1880, т. III, 298 (Воспоминания).—Н. И. Греч, Записки.—Михайловский-Данилевский, «Рус. Стар.» 1890, XI (Из записок).—Восстание декабристов, т. I.—С. Вознесенский, Библ. материалы.—Декабристы на каторге и в ссылке. Сборник. М. 1925 (А. Грумм-Гржымайло. Декабрист А. О. Корнилович на Кавказе).—Бунт декабристов. Л. 1926 (Его же, Письмо А. О. Корниловича из Петропавловской крепости к брату, 1832 г.).

Королев, Федор Иванович, матрос II роты Гвард. экип., на службе с 1816 г.; 14 дек. 1825 г. был ранен на Сенатской площ. и заключен в Петроп. крепость, где пробыл до сред. января 1826 г. 27 февр. 1826 г., после пребывания в финл. крепостях, отправлен в Кавказский корпус.

Дело Петроп. креп. (1826).—Дрезен, «Кат. и Сс.» 1925, IV.—Егоров. Моряки-декабристы.

Корсаков, Михаил Матвеевич, поручик л.-гв. Гренадерского полка; за прикосновенность к восстанию 1825 г. переведен в Куринский пехотный полк; в 1833 г. уволен в отставку с запрещением в'езда в столицы и с установлением надзора. Ум. 28 марта 1872 г.

Алфавит (Указ.)

Корсун, вместе с бр. Борисовыми был членом тайного общества «Друзей Природы» (1818).

Коробка, «Соврем.» 1911, № 5 (Бр. Борисовы).

Корф, офицер л.-гв. Егерского полка, член Союза Благоденствия (до 1821 г.).

Алфавит (Указ.).

Коссовский, отставной чиновник, проживавший в Волынской губ.; за имение у себя революционных сочинений в 1843 г. определен на службу во внутренние губернии под особый надзор местного начальства.

Доклады, 1843, I, № 30.

Костенецкий, Яков Иванович. Род. ок. 1811 г., из малорос. дворян, студент Московского университета. Арестован в августе 1831 г. в Москве, как участник Сунгуровского тайного общества; в 1833 г. военным судом приговорен к определению рядовым в Кавказский корпус. Ум. 1 июня 1885 г.

Языков, Обзор, вып. V.—Русск. Биогр. Словарь.—Эйхенбаум, «Заветы» 1913, III.—Я. Костенецкий, «Русск. Арх.» 1887, т. I—II (Воспоминания из моей студенческой жизни).—С. Венгеров, Источники, т. III.

Костомаров, Николай Иванович, профессор Петербургского ун-та, историк. Род. 4 мая 1817 г., сын помещика и крестьянки; один из основателей Кирилло-Мефодиевского общества; арестован 28 марта 1847 г. в Киеве и приговорен к одному году заключения в Петропавловской крепости и высылке в Саратов под надзор. Осенью 1855 г. получил разрешение жить в Петербурге. Ум. в Петербурге 7 апреля 1885 г.

Русск. Биогр. Словарь (подр. библиография).—В. Семевский, «Гол. Мин.» 1918, № 10—12 (Кирилло-Мефодиевское общество).—Н. И. Костомаров, Автобиография. М. 1922.—С. Венгеров, Источники (приведена библиография).—В. И. Семевский, «Рус. Стар.» 1886, I, 181 (Н. И. Костомаров).—Б. Ст-т, «Рус. Стар.» 1885, X, 123 (Арест Кулиша и К-ва).—А. Корсунов, «Рус. Арх.» 1890, X, 199 (Н. И. К-в).—И. Н. Мурзакевич, «Рус. Стар.» 1889, II, 245—250 (Записки).

Костыра, провиантский чиновник 3-го пехотного корпуса. Отдан под секретный надзор по подозрению в участии его в Обществе Соединенных Славян (1826).

Алфавит (Указ.).

Кошкарев, Афанасий Иванович, квартирмейстер VIII роты Гвард. экип., на службе с 1813 г.; за участие в восстании 14 дек. 1825 г. заключен в Петроп. крепость, где пробыл до сред. янв. 1826 г. После пребывания в финл. крепостях, 27 февр. 1826 г. отправлен в Кавказский корпус.

Дело Петроп. креп. (1826).—Дрезен, «Кат. и Сс.» 1925, IV

Ко(а)шкарев, Николай Иванович, подполковник, ротный командир Семеновского полка (1820). Военно-судною комиссиею (1820) за сочувственное отношение к восставшим солдатам приговорен к смертной казни, замененной заключением в крепости. До 1826 г. пробыл в Витебской тюрьме, а затем, по выдержании в крепости еще в течение двух лет, переведен тем же чином на Кавказ.

В. И. Семевский, «Былое» 1907, № 1—3 (Волнение в Семеновском полку).—С. Штрайх, Брожение в армии при Александре I. П. 1922 (приведена библио-

графия).—Гангеблов, Воспоминания. М. 1888.—Якушкин, Записки.—«Дела и Дни» 1920, I, 120.

Кошкуль, Петр Иванович, генерал-майор. Род. 26 января 1794 г., из дворян Курляндск. губ., член Союза Благоденствия (до 1821 г.). Ум. 27 ноября 1852 г.

Алфавит (Указ.).—«Рус. Инв.» 1853, № 21.—Русск. Биогр. Словарь.—Восстание декабристов, т. I.

Крайников, Григорий, канонир 8-й артиллерийской бригады; за готовность принять участие в восстании Черниговского полка военным судом (1826) приговорен к 2.000 шпицрут.; после наказания отправлен в Кавказский корпус.

Самойлов, Список.

Крапивенцов, студент Медико-Хирургической академии. В 1828 г. привлекался по делу о тайном обществе, «имеющем целью освободить Польшу и Малороссию и соединить их в республики».

Доклады, 1829, I, № 164.

Красницкий, Николай Осипович, подпор. Род. в 1801 г., из дворян; член Общества Соединенных Славян; оставлен под надзором; в 1828 г. пытался скрыться, но, будучи пойман, в 1830 г. отправлен на службу рядовым в Оренбургский корпус.

Алфавит (Указ.).

Краснокутский, Семен Григорьевич, обер-прокурор Сената, сын статского советника, воспитывался в 1 Кадетском корпусе; член Южного общества; приговорен к ссылке на поселение на 20 лет; в 1826 г. отправлен на поселение в Верхоянск; в 1838 г. переведен в Тобольск, где и умер 3 февраля 1840 г.

Госуд. прест., т. I.—Алфавит (Указ.).—Дмитриев-Мамонов, Декабристы.—Довнар-Запольский, Мемуары.—Воспоминания бр. Бестужевых.—Розен, Записки.—Восстание декабристов, т. I.—С. Вознесенский, Библ. материалы.—Декабристы. Неиздан. статьи и матер. Труды Пушк. Дома. М. 1926 (с. 165—167: письмо К-го (1840 г.) к сестре). В. Смирнов, «Сиб. Огни» 1925, III (Декабристы в Красноярске).—Декабристы. Сборник. Всесоюзн. б—ка им. Ленина. Л. 1926 (в восп. А. К. Кузьмина).

Кречетов, Федор, поручик, вступил в службу в 1761 г.; с 1779 г. служил в Сенате; один из первых русских конституционалистов; арестован в январе 1788 г. и вторично, по доносу, в 1793 г.; 18 июня 1793 г. заключен в Петропавловскую, а потом Шлиссельбургскую крепость; откуда освобожден в 1801 г.

М. Корольков, «Былое» 1906, IV (Поручик Фед. Кречетов).—Г. Плеханов, История русской общественной мысли, вып. IV.

Кривский, Сергей, отставн. чиновн. 14 кл.; арестован в Москве в июле 1834 г. по делу «о лицах, певших пасквильные стихи».

Герцен, «Былое и Думы».—Доклады, 1834, I, № 68.

Кривцов, Сергей Иванович, подпоручик гвардейской конной артиллерии. Род. в 1802 г., сын помещика; член Северного общества; приговорен к каторжным работам на два года; в 1827 г. поступил в Читинский острог; в 1828 г. за сокращением срока поселен в Туруханске; в 1831 г. определен рядовым в Кавказский корпус; в 1839 г. уволен со службы; в 1845 г. разрешен в'езд в столицы. Ум. 5 мая 1864 г.

Госуд. прест., т. I.—Алфавит (Указ.).—Портреты.—М. Гершензон, Декабрист Кривцов и его братья. М. 1914 г.—М. Бутурлин, «Рус. Арх.» 1897, VII

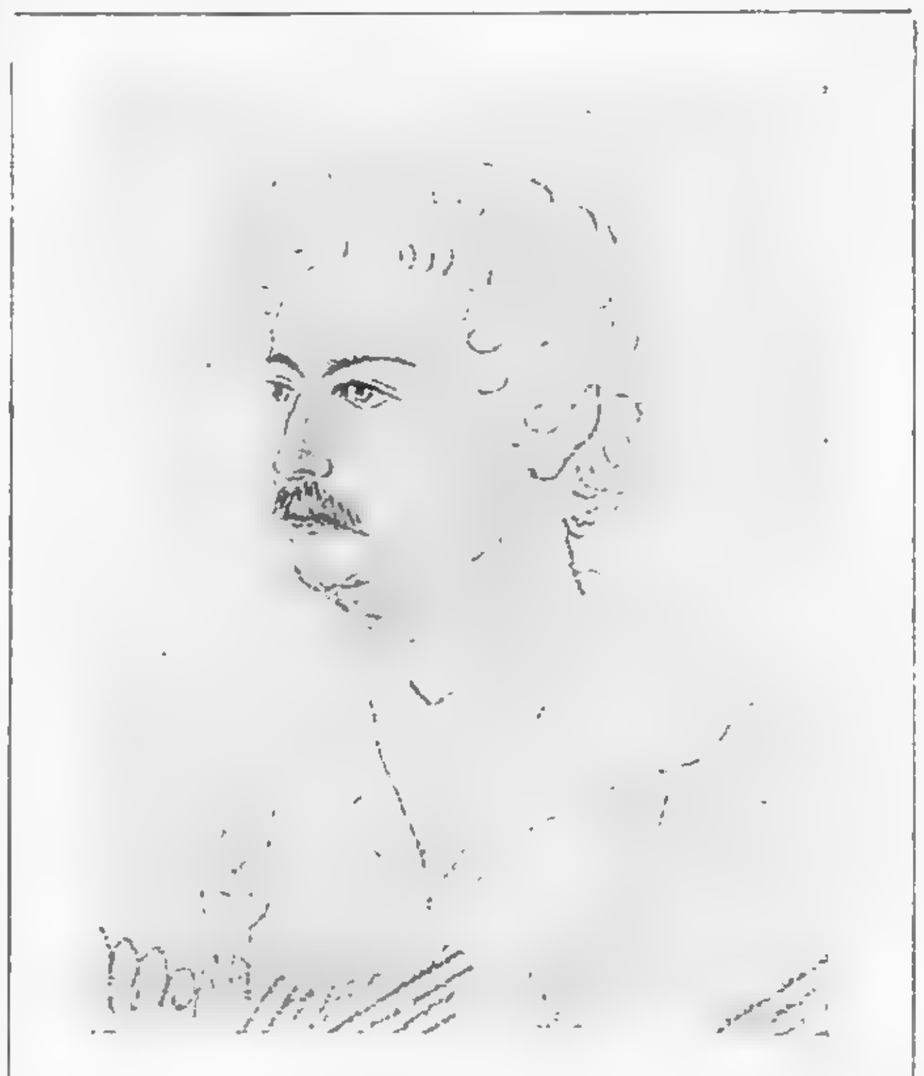

1830-ые г.г.
Карандаши.
С рис. Н. Бестужева.
Из собр. Ленингр. Музея Революции.

(Записки).—Якушкин, Записки.—Я. Сабуров, «Р. Ст.» 1888, XII, 721—730 (Н. И. Кривцов).—Восстание декабристов, т. I.—С. Вознесенский, Библ. материалы.—Декабристы. Сборник. Всесоюзн. б—ка им. Ленина. Л. 1926 (в восп. А. К. Кузьмина).

Критский, Василий, студент Московского университета. Род. в 1810 г.; за участие в тайном обществе (1827) заключен в тюрьму Соловецкого монастыря, но вскоре переведен в Шлиссельбург, где и умер 21 мая 1831 г.

Колчин, Ссыльные и заточенные в Соловецком монастыре. М. 1908.—Лемке, «Былое» 1906, VI (Тайное о-во бр. Критских).

Критский, Михаил, студент Московского университета. Род. ок. 1809 г.; участник тайного общества (1827). В 1828 г. заключен в тюрьму Соловецкого монастыря; в 1834 г. переведен рядовым на Кавказ. Убит в сражении с лезгинами после 1835—1836 г.г.

Колчин, Ссыльные и заточенные в Соловецком монастыре.—Лемке, «Былое» 1906, VI (Тайное общество бр. Критских).

Критский, Петр, канцелярист 7-го департамента Сената. Род. ок. 1806 г. Основатель тайного общества (1827). В 1828 г. заключен в Швартгольмскую крепость; в 1828 г. был переведен в Кексгольмскую крепость, а в 1829 г.—Нейшлотскую; в 1834 г. определен в Свеаборгские арестантские роты; в 1836 г. переведен в полевые войска рядовым; до 1841 г. состоял на службе в Финляндском баталионе унтер-офицером; в 1846 г. переведен в 6-й корпус; в 1855 г. разрешено жить в Москве.

Доклады, 1841, I, № 132.—Лемке, «Былое» 1906, № 6 (Тайное общество бр. Критских).

Крониковский, штаб-лекарь, привлекался по делу общества «Военных Друзей» (1825).

«Дела и Дни» 1920, I.

Кропотов, Дмитрий Андреевич. Род. в 1818 г., дворянин, окончил I Кадетский корпус, штабс-капитан, дежурный офицер в 1 Кадетском корпусе. Арестован 23 апреля 1849 г. по делу Петрашевского. Привлекался к следствию и выпущен 6 июля 1849 г. с отданием под секретный надзор и исключением из воспитателей корпуса; автор исторических работ. Умер 21 ноября 1875 г.

Лейкина, Петрашевцы.—Русск. Биогр. Словарь.—Некрологи: «Рус. Инв.» 1875, № 278.—«Голос» 1875, № 325.

Крумм, фельдфебель, привлекался по делу общества «Военных Друзей» (1825).

«Дела и Дни» 1920, I.

Крупенников, подполковник, член Общества Соединенных Славян (1825).

Горбачевский, Записки.

Крупников, Галактион, рядовой л.-гв. Московск. полка; 21 декабря 1825 г., как участник восстания 14 дек., заключен в Петроп. крепость, где пробыл до сред. янв. 1826 г. После пребывания в финл. крепостях, 27 февр. 1826 г. отправлен в Кавказский корпус.

Дело Петроп. креп. (1826).

Крылов, Макар Ермилович, канонир. артил. команды Гвард. экип., на службе с 1820 г.; 14 декабря 1825 г., находясь на Сенатской площ., был ранен; по выздоровлении 20 дек. 1825 г. заключен в Петроп. крепость; после пребывания в финл. крепостях, 27 февр. 1826 г. отправлен в Кавказский корпус.

Дело Петроп. креп. (1826).—Дрезен. «Кат. и Сс.» 1925, IV.—«Былое» 1907, III.

Крюков, Александр Александрович, поручик Кавалергардского полка. Род. в

Из собр. Пушкинск. Дома.

1794 г., сын губернатора; член Южного общества; приговорен к каторжным работам на 20 лет; в 1827 г. поступил в Читинский острог; в 1835 г., за сокращением срока, поселен в с. Онашино (Енисейской губ.); в 1859 г. выехал из Сибири и поселился в Киеве. Ум. в Брюсселе в 1867 г.

Госуд. прест., т. I.—Алфавит (Указ.).—Портреты.—Довнар-Запольский, Мемуары.—Воспоминания бр. Бестужевых.—Розен, Записки.—Павлов-Сильванский, Очерки, с. 260 сл. (Материалисты 20-х г.г.).—Якушкин, Записки.—С. Вознесенский, Библ. материалы.—Декабристы на каторге и в ссылке. М. 1925 (Письмо К. Г. Игельстрома к А. А. Крюкову, 1833 г.).

Крюков, Марк Иванович, матрос IV роты Гвард. экип., на службе с 1816 г.; 14 дек. 1825 г., находясь среди восставших на Сенатской пл., был ранен картечью в руку и отправлен в Сухопутн. госпит., откуда 6 мая 1826 г. переведен в Петроп. крепость.

Дело Петроп. креп. (1826).—Дрезен. «Кат. и Сс.» 1925, IV.—«Былое» 1907, III.

Крюков, Николай Александрович, поручик квартирмейстерской части, брат А. А.

1830-ые г г.

М. Зензинов. Портреты.

Крюкова. Род. ок. 1800 г., сын губернатора, воспитывался в Муравьевской школе колонновожатых; член Южного общества; приговорен к каторжным работам на 20 лет; в 1827 г. поступил в Читинский острог; в 1835 г., за сокращением срока, обращен на поселение в с. Онашино (Енис. губ.); в 1852 г. разрешено поступить в гражданскую службу. Ум. 30 мая 1854 г. в Минусинске.

Госуд. прест., т. I.—Алфавит (Указ.).—Портреты.—Довнар-Запольский, Мемуары.—Павлов-Сильванский, Очерки, с. 260 сл. (Материалисты 20-х г.г.).—Воспоминания бр. Бестужевых.—Якушкин, Записки.—С. Вознесенский, Библ. материалы.

Крюков, Николай Павлович, шт.-капитан квартирмейстерской части, сын воен. советника; род. 4 апр. 1800 г.; за прико-

сновенность к декабристам был арестован в 1826 г. Ум. 6 янв. 1860 г.

Алфавит (Указ.).—Б. Модзалевский, «Дела и Дни» 1922, кн. 3, с. 47—63.—С. Вознесенский, Библ. материалы.

Кудашев, князь, Михаил Федорович, подпоручик л.-гв. Московского полка. Род. в 1805 г.; за прикосновенность к делу декабристов переведен в Кавказский корпус (1826). Ум. после 1847 г.

Алфавит (Указ.).—Восстание декабристов, т. I.

Кудряшов, Петр, аудитор Кизильского гарнизонного баталиона; руководитель Оренбургского тайного политического кружка сред. 1820-х г.г. Арестован в апреле 1827 г. по доносу Ип. Завалишина и скоропостижно умер в мае 1827 г.

Колесников, Записки.

Кузионов, Спиридон, рядовой Черниговского полка; вместе с Максимом Андреяновым, по поручению С. И. Муравьева-Апостола, отправлен в Киев для распространения «Катехизиса». Военным судом (1826) приговорен к 4.000 шпицрут.

Самойлов, Список.

Кузмин, Алексей Алексеевич. Род. в 1812 г., дворянин, брат Павла Алексеевича Кузмина, окончил Морской кадетский корпус, капитан-лейтенант. Привлекался к следствию по делу Петрашевского. Арестован 23 апреля 1849 г., выпущен 17 июня 1849 г. Впоследствии служил по судебному ведомству. Ум. в Петербурге в 1885 г.

Лейкина, Петрашевцы.—П. А. Кузмин, «Рус. Стар.» 1895, II, 156 сл. (Из записок).

Кузмин, Павел Алексеевич. Род. 20 января 1819 г. в Ярославской губ., дворянин, окончил Павловский кадетский корпус и военную академию, штабс-капитан. Арестован 23 апреля 1849 г. по делу Петрашевского. Выпущен 26 сентября 1849 г., до военного суда, с отдачей под секретный надзор. Впоследствии генерал-лейтенант, председатель Киевского военно-окружного суда. Ум. 26 ноября 1885 г.

Лейкина, Петрашевцы.—«Рус. Стар.» 1895, № 2, с. 154—173; № 3, с. 75—91; № 4, с. 71—86 (Из записок генерал-лейтенанта П. А. Кузмина).—Д. Языков, Обзор, вып. V.

Кузнецов, Никита, фейерверкер 8-й артиллерийской бригады; за готовность принять участие в восстании Черниговского полка военным судом (1826) приговорен к 2.000 шпицрут.; после наказания отправлен в Кавказский корпус.

Самойлов, Список.

Кузнецов, Яков, крепостной, управляющий Суксунским заводом Демидова; при обыске у него найдено в 1840 г. сочинение, направленное против крепостного права. По предложению владельца Демидова, переселен на жительство в Сибирь.

Доклады, 1840, I, № 11.—Пажитнов, Положение раб. класса, т. I, с. 238.

Кузьменко, Гавриил, рядовой Саратовского пехотного полка; за прикосновенность к восстанию Черниговского полка (1826) переведен в Тамбовский полк.

Самойлов, Список.

Кузьмин, Анастасий Дмитриевич, подпоручик Черниговского полка; член Общества Соединенных Славян; принял участие в восстании Черниговского полка и, взятый в плен, застрелился 3 января 1826 г.

Госуд. прест., т. I.—Алфавит (Указ.).—Горбачевский, Записки.—С. Вознесенский, Библ. материалы.

Кукин, Ларион Петрович, матрос IV роты Гвард. экип., на службе с 1819 г.; 14 дек. 1825 г. находился на Сенатской пл. среди восставших; заключен в Петроп. крепость, где пробыл до сред. января 1826 г. После пребывания в финл. крепостях, 27 февр. 1826 г. отправлен в Кавказский корпус.

Дело Петроп. креп. (1826).—Дрезен, «Кат. и Сс.» 1925, IV.

Кулаков, Василий Алексеевич, канон. артилл. команды Гвард. экип., на службе с 1816 г.; 14 дек. 1825 г., находясь на Сенатской площ., был ранен и помещен в лазар. Финл. полка.

Дрезен, «Кат. и Сс.» 1925, IV.

Кулаков, Семен, рядовой Тамбовского полка, до 1820 г.—Семеновского полка; за прикосновенность к восстанию Черниговского полка военным судом (1826) приговорен к 6.000 шпицрут.

Самойлов, Список.

Куликов, Павел, рядовой л.-гв. Московск. полка; 21 декабря 1825 г., как участник восстания 14 дек., заключен в Петроп. крепость, где пробыл до средины янв. 1826 г. После пребывания в финл. крепостях, 27 февр. 1826 г. отправлен в Кавказский корпус.

Дело Петроп. креп. (1826).

Кули(е)ш, Пантелеймон Александрович, этнограф, беллетрист. Род. 27 июля 1819 г. в Черниговской губ. Учился в Киевском университете; член Кирилло-Мефодиевского общества (1846—47); арестован в 1847 г. в Варшаве. В виду раскаяния присужден к заключению в крепость на 4 месяца и высылке на службу под строжайший надзор в Тулу. В 1850 г. возвращен в Петербург, где занимался исторической деятельностью. Ум. 2 февраля 1897 г. в имении Черниговск. губ.

Русск. Биогр. Словарь.—В. Семевский, «Гол. Мин.» 1918, № 10—12 (Кирилло-Мефодиевское об-во).—С. Венгеров, Источники.—Н. И. Костомаров, Автобиография. М. 1922.—Мурзакевич, «Р. Ст.» 1889, II, 249.—Б. Ст-т, «Рус. Стар.» 1885, X, 123 (Арест Кулиша и Костомарова).—Некрологи: «Ист. Вестн.» 1897, IV, 331.—«Новости» 1897, № 36—38.—«Русск. Ведом.» 1897, № 39.—«Нов. Время» 1897, № 7523.

Курочкин, Аввакум Леонтьевич, матрос V роты Гвард. экип., на службе с 1812 г.; 14 дек. 1825 г. находился на Сенатской пл. среди восставших; заключен в Петроп. крепость; 27 февраля 1826 г., после пребывания в финл. крепостях, отправлен в Кавказский корпус.

Дело Петроп. креп. (1826).—Дрезен, «Кат. и Сс.» 1925, IV.

Кутузов, Николай Иванович, штабс-капитан Егерского полка, член Союза Благоденствия (до 1821.)

Алфавит (Указ.).—Венгеров, Источники.

Кучевский, Александр Лукич, майор Астрах. гарн. полка. Род. около 1787 г. Арест. в 1822 г. 13 янв. 1827 г. за составление тайного общества в Астрахани, по военному суду лишен чинов и дворянства и сослан в каторжные работы, кот. отбывал в Нерчинск. рудниках; после заговора Сухинова переведен в Петровский завод. В 1839 г.—на поселении в Тугуевской сл., Оекской вол. Ум. 1 сент. 1871 г.

Доклады, 1831, I, № 6.—Колесников, Записки.—Басаргин, Записки.—Якушкин, Записки.—Тайные общества в России в нач. XIX в. Изд. О-ва Политкаторжан. М. 1926.—Петров, В., Тайное общество, открытое в Астрахани в 1822 году.—Кубалов, Б., А. Л. Кучевский и письма к нему декабристов (Там же).

Кушлянский, отставной штабс-капитан, составитель воззвания «Русского к обществу» (1828).

Доклады, 1828, I, № 105.

Кушнерюк, Франк, рядовой Астраханского гренадерского полка.. За передачу записки арестованного Критского к матери военным судом (1827) приговорен к 4.000 шпицрут. и заключению в Бобруйскую крепость навсегда.

Лемке, «Былое» 1906, № 6 (Тайное общество бр. Критских).

Кюхельбекер, Вильгельм-Людвиг Карлович, кол. асессор. Род. 11 июня 1797 г., в

1830-ые г.г.

М. Зензинов. Портреты.

Гатчине, сын статского советника, лицеист; член Северного общества, литератор. Приговорен к каторжным работам на 20 лет; в 1827 г. вместо Сибири отправлен в арестантские роты в Динабург; в 1831 г. в Свеаборг; в 1835 г. обращен на поселение в г. Баргузин (Иркутской губ.). Ум. 11 августа 1846 г. в Тобольске.

Госуд. прест., т. I.—Алфавит (Указ.).—Портреты.—Русск. Биогр. Словарь (подробная библиография).—Н. А. Гастфрейн, Кюхельбекер и Пущин. Спб. 1901.—Дмитриев-Мамонов, Декабристы.—В. Кюхельбекер, «Рус. Стар.» 1874, т. 13—14; 1883, VII—VIII; 1884, I—II; 1891, X (Дневник).—Н. Котляревский, «Русск. Бог.» 1901, № 3 — 4 (В. К. Кюхельбекер).—Воспоминания Горбачевского, Бестужевых, Розена, Греча.—Колюпанов, Биография А. И. Кошелева, т. I, кн. II, М. 1889.—Якушкин, Записки.—Н. Пирогов, «Рус. Стар.» 1885. II, 259 (Посмертн. записки).—«Рус. Стар.» 1890, IX, 569 (К портрету).—«Рус. Стар.» 1890, VIII, 378 (Из бумаг В. И. Туманского).—М. Шугуров, «Рус. Арх.» 1870, I, 404 (Поимка К-ра).—«Рус. Арх.» 1871, II, 0170; 1872, V, 1004 (Письма к Жуковскому).—«Рус. Ст.» 1878, VI, 346 (Тоже).—«Рус. Арх.» 1880, I, 490; 1881, I, 137.—Н. Муравьев-Карский, «Рус. Арх.» V, 0119 (Записки).—О. М. Бодянский, «Рус. Ст.» 1888, XI, 414 (Дневник).—В. Каллаш, «Рус. Арх.» 1901, II. (Грибоедов и К-р).—«Рус. Арх.» 1901, VI, 239 (Письма К-ра).—М. Соколовский, «Рус. Арх.» VI, 305 (Декабристы).—И. Погоржанский, «Ист. Вест.» 1916, II, 459. (В. Кюхельбекер). — Б. Модзалевский, «Былое», кн. 26 (1924) (Роман дек. Каховского). — Декабристы, Труды Пушк. Дома. М. 1925.—А. В. Безродный, «Ист. Вест.» 1902, № 5. (К-р и Грибоедов) —Восстание декабристов, т. I.—С. Вознесенский, Библ. материалы.—Тыняков, Ю., Кюхля. Повесть. Л. 1925.—«Былое» 1924, № 25 (Рылеев и Кюхельбекер 14 дек. 1825 г.).—Чулков, Г., Мятежники 1825 года. М. 1925.—«Кр. Новь» 1926, VI (Кюхельбекер-Ленский).

Кюхельбекер, Михаил Карлович, лейтенант Гвардейского экипажа, брат В. К.

1830-ые г.г.

М. Зензинов. Портреты.

Кюхельбекера, сын статского советника, воспитывался в Морском корпусе; член Северного общества; присужден к каторжным работам на 8 лет; в 1827 г. поступил в Читинский острог; в 1831 г., за сокращением срока, поселен в Баргузине, где и умер в 1859 г.

Госуд. прест., т. I.—Алфавит (Указ.).—Портреты.—Воспоминания Бестужевых.—Ровен, Записки.—«Рус. Стар.» 1903, VII, 67—70 (Письмо Цебрикова Е. П. Оболенскому).—Якушкин, Записки.—Восстание декабристов, т. I. — С. Вознесенский, Библ. материалы.— Декабристы. Труды Пушк. Дома. М. 1925 (с. 161—164: письмо М. К-ра (1839 г.) к Е. П. Оболенскому).—«Кат. и Сс.» 1925, V, 167—168 (в восп. дек. Н. В. Басаргина).

Лаврентьев, Павел, рядовой Черниговского полка, участвовал в освобождении арестованного С. И. Муравьева-Апостола, в нападении на командира полка Гебеля и в восстании Черниговского полка. Военным судом (1826) приговорен к 4.000 шпицрут.

Самойлов, Список.

Лавровский, Андрей, священник; в 1831 г. привлечен к делу о подкинутых в 1830—31 г.г. во Владимирской губернии (Муромском уезде) «листках возмутительного содержания»; в 1832 г. заключен в Соловецком монастыре; в 1835 г. освобожден из тюрьмы и оставлен в монастыре на свободе.

Доклады, 1831, I, №№ 29, 40, 83, 151; 1835, I, № 59, 111.—Колчин, Ссыльные и заключенные в Соловецком монастыре. М. 1908.

Ламанский, Евгений Иванович. Род. в декабре 1824 г. в Петербурге, дворянин, сын чиновника, окончил Алекс. лицей. 1 и 2 авг. 1849 г. привлекался к допросу по делу Петрашевского; подвергнут секретному надзору с 23 сентября 1849 г. С 1860 г. управлял Государственным банком; писатель-экономист. Ум. 1902 г.

Лейкина, Петрашевцы.—С. Венгеров, Источники (указ. библиография). — Е. И. Ламанский, «Рус. Стар.» 1915, № 1, с. 77—82 (Воспоминания).

Ламанский, Порфирий Иванович. Род. около 1824 г. в Петербурге, дворянин, окончил Институт корпуса горных инженеров, чиновник министерства иностранных дел, затем директор особой канцелярии по кредитной части. Привлекался к следствию по делу Петрашевского. Арестован 23 апреля 1849 г., выпущен 6 июля с отдачею под секретный надзор.

Лейкина, Петрашевцы.

Ландраже(и)н, Иван Яковлевич, профессор Нежинского лицея. Род. в 1794 г. В 1830 г. отрешен от должности за «вредное влияние на юношей» и выслан в Тотьму под надзор; в 1836 г. поступил на службу.

Доклады, 1831, I, № 34; 1834, I, № 114; 1836, I, № 1.—Лицей князя Безбородко. Спб. 1881.

Лансберг, поручик 5-го баталиона Тарутинского пехотного полка. Арестован за хранение рукописи «зловредного содержания» (1827).

«Гол. Мин.» 1917, VII—VIII, 77.

Лапин, Фома, рядовой Черниговского полка; за добровольное присоединение к восставшим военным судом (1826) приговорен к 3.000 шпицрут.

Самойлов, Список.

Лаппа, Матвей Демьянович, подпоручик л.-гв, Измайловского полка; член Северного общества; приговорен к разжалованию в рядовые и в 1826 г. определен в Петровский гарнизонный баталион; в том же году переведен на Кавказ, в 1849 г. уволен со службы в чине капитана. Ум. после 1849 г.

Госуд. прест.—Алфавит (Указ.).—А. С. Гангеблов, Воспоминания. М. 1888.—Восстание декабристов, т. I.—С. Вознесенский, Библ. материалы.

Лапшин, Петр, рядовой л.-гв. Московск. полка; арестован на улице в ночь на 15 дек. 1825 г. 16 дек. 1825 г., как участник восстания 14 дек., заключен в Петропавл. креп., где пробыл до сред. янв. 1826 г. После пребывания в финл. крепостях, 27 февр. 1826 г. отправлен в Кавказский корпус.

Дело Петроп. креп. (1826).

Латкин, Петр Николаевич, купеческий сын, почетный гражданин, окончил Петербургский университет. Привлекался к допросу по делу Петрашевского. Арестован 8 июня 1849 г., освобожден 18 июня 1849 г.

Лейкина, Петрашевцы.

Латышев, Федул, рядовой Саратовского полка, до 1820 г.—Семеновского; за прикосновенность к восстанию Черниговского полка военным судом (1826) приговорен к 4.000 шпицрут.

Самойлов, Список.

Лахман, полковник 3-го Украинского уланского полка; донесением своего дворового (1831) был изобличен в сношениях с Южным обществом декабристов.

Доклады, 1831, I, № 227.

Лахтин, за близость к Н. П. Огареву, привлеченному в 1834 г. по делу о лицах, «певших пасквильные стихи», выслан на службу в Саратовскую губ. Ум. ок. 1838 г.

Герцен, «Былое и Думы».

Лачинов, Евдоким Емельянович, поручик квартирмейстерской части; из воронежских дворян; член Южного общества; был судим военным судом при 2-й армии в Тирасполе и по конфирмации 25 ноября 1826 г. лишен прав с написанием в рядовые; в 1832 г. уволен со службы в чине прапорщика; впоследствии был директором харьковской акционерной компании. Ум. 20 августа 1875 г. в Москве.

Госуд. прест., т. I.—Алфавит (Указ.).—Довнар-Запольский, Мемуары.

Лебедев, майор Черниговского полка; предан суду по подозрению в участии в восстании (1826).

Алфавит (Указ.). — Т. Филипсон, «Рус. Арх.» 1883, V (Воспоминания).

Лебедев, Григорий, рядовой л.-гв. Гренадерского полка; участвуя в восстании 14 дек. 1825 г. на Сенатской пло́щ., был ранен и помещен в госпиталь, откуда 3 февр. 1826 г. переведен в Петроп. креп. В конце февр. 1826 г. отправлен в Кавказский корпус.

Дело Петроп. креп. (1826).

Лебедев, Леонтий, рядовой л.-гв. Московского полка; 14 дек. 1825 г. был ранен картечью на Сенатской площади и помещен в Артилл. госпиталь, где и умер 30 дек.

«Былое» 1917, III.

Левин, тамбовский помещик, член Союза Благоденствия (до 1821 г.).

Алфавит (Указ.).—Довнар-Запольский, Мемуары.

Левицкий, чиновник пограничной команды. Арестован в июне 1850 г. по подозрению в участии в тайном малороссийском обществе и уволен со службы.

Семевский, «Гол. Мин.» 1918, № 10—12, с. 113 (Кирилло-Мефодиевское общество).

Левицкий, Феодосий Нестерович, священник Никольской церкви в гор. Балте (Подольск. губ.), проповедник. Род. 11 января 1791 г.; за проповедь против Аракчеева в 1824 г. заключен в Коневский монастырь (1824—1827). Ум. 9 марта 1845 г.

Русск. Биогр. Словарь (приведена библиография).—С. Венгеров, Источники.—«Рус. Стар.» 1880, т. 29, с. 129, 645 (Автобиография Левицкого); 1882, т. 35, с. 587—604 (Обзор проповедей). — Н. В., «Рус. Ст.» 1885, № 1, с. 119—126 (Свящ. Феод. Левицкий в заточении в Коневском м-ре).—Свящ. Феодосий Левицкий и его сочинения. Сообщил Л. К. Бродский. Спб. 1911.

Ледо(у)ховский, граф, Нестор Корнилович, прапорщик Вятского пехотного полка. По прикосновенности к обществу декабристов доставлен в Петропавловскую крепость 25 января 1826 г.; переведен в Куринский пехотный полк; в 1841 г. уволен со службы с обязательством жить в деревне. Умер после 1850 г.

Госуд. прест., т. I.—Алфавит (Указ.).

Лекторский, бывший протоиерей; привлеченный в 1831 г. по делу о распространении в Муромском уезде в 1830 г. «листков возмутительного содержания», сознался в «сочинении конституции и регламента о многоженстве» и был сослан в Соловецкий монастырь.

Доклады, 1830, I, № 284; 1831, I, № 29, 151; 1832, I, № 5.—Колчин, Ссыльные и заточенные в Соловецком монастыре. М. 1908.

Леман, Павел Михайлович, полковник Пермского пехотного полка. Род. в 1797 г.; за прикосновенность к обществу декабристов 23 июня 1826 г. повелено держать месяц в крепости и перевести в Томский пехотный полк. Ум. в начале 1860 г. в Спб.

Госуд. прест., т. I.—Алфавит (Указ.).—Довнар-Запольский, Мемуары.

Ленц, Павел Осипович, прапорщик 3-й Гренадерской артиллерийской бригады. Род. ок. 1806 г., из дворян. В августе 1831 г. арестован в Москве по прикосновенности к Сунгуровскому тайному обществу, но по недостаточности улик в том же году освобожден с отдачею под секретный надзор.

Я. Костенецкий, «Рус. Арх.» 1887, т. I—II.—Эйхенбаум, «Заветы» 1913, III.

Леонтьев, унтер-офицер музыкантской команды Черниговского полка; за участие в восстании полка военным судом (1826) приговорен к разжалованию в рядовые и 1.000 шпицрут.

Самойлов, Список.

Леонтьев, Федор Леонтьевич, матрос IV роты Гвард. эк., на службе с 1816 г. 14 дек. 1825 г. был на Сенатской пл. среди восставших; заключен в Петроп. креп., где пробыл до сред. янв. 1826 г. После пребывания в финл. крепостях, 27 февраля 1826 г. отправлен в Кавказский корпус.

Дело Петроп. крепости (1826).—Древен, «Кат. и Сс.» 1925, IV.

Леопольдов, Андрей Филиппович (Яковлевич?), сын дьячка. Род. ок. 1800 г., воспитывался в Пензенской семинарии, кандидат Московского университета, учитель. В 1826 г. привлекался по делу о «распространении стихов преступного содержания»; содержание под стражей вменено в наказание; с 1828 г. отдан под надзор начальства. Впоследствии видный краевед. Умер в 1875 г.

Щеголев, Пушкин. Очерки, 1912, с. 226 сл.—С. Венгеров, Источники.—Н. Ф. Хованский, Очерки по истории Саратова. Сар. 1884, с. 57—76.—М. Юдин, «Ист. Вестн.» 1905, № 11, с. 574—597 (Виновник «шеньевской» истории).—А. Слезкинский, «Рус. Стар.» 1912, № 3, с. 500—508.—Деген, «Труды Сарат. уч. арх. ком.», вып. XXI. Сар. 1898 (Список трудов Леопольцова).

Летюхин, Николай Петрович, капитан л.-гв. Измайловского полка. Род. 27 января 1794 г., сын статского советника; член Союза Благоденствия (до 1821 г.). Ум. 10 января 1862 г.

Алфавит (Указ.).

Лилевский, отставной штаб-ротмистр, проживавший в Одессе; за свои «вольные суждения» относительно событий за границей в июле 1831 г. выслан под надзор полиции в Херсон.

Доклады, 1831, I, № 178.

Линьков, унтер-офицер; привлекался по делу общества «Военных Друзей» (1825), приговорен в разжалованию в рядовые.

«Дела и Дни» 1920, I.

Лисовский, Николай Федорович поруч, Пензенск. пех. полка, из дворян Полтавск. губ. Род. 1799 г.; член Об-ва Соедин. Славян; приговорен к каторжным работам на 2 года; в 1827 г. поступил в Читинский острог; в 1828 г. за сокращением срока обращен на поселение в Туруханск (Енисейск. губ.), где получил разрешение заниматься торговлей. Ум. 6 января 1844 г., скоропостижно.

Госуд. прест., т. I.—Алфавит (Указ.).—Розен, Записки.—Русск. Биогр. Словарь, Якушкин. Записки — С. Вознесенский, Библ. материалы.—Декабристы на каторге и поселении. Из архива Якушкиных. М. 1926 (письма Л-го, 1840 и 1841 г.г.).

Лихарев, Владимир Николаевич, подпоручик квартирмейстерской части. Род. в 1800 г., сын ротмистра; воспитание получил в Муравьевской школе колонновожатых; член Южного общества; приговорен к каторжным работам на 2 года; в 1827 г. поступил в Читинский острог; в 1828 г. за сокращением срока обращен на поселение в Кондинск (Тобольской губ.); в 1837 г. определен рядовым в Кавказский корпус и 10 июля 1840 г. убит в сражении с горцами.

Госуд. прест., т. I.—Портреты.—Алфавит (Указ.).—Русск. Бисгр. Словарь.—Дмитриев-Мамонов, Декабристы. — Довнар-Запольский, Мемуары. — Лорер, «Рус. Арх.» 1874, IX.—Розен, Записки.—Якушкин, Записки.—«Родовой Листок» 1917, № 3 (15) (биограф. сведения и письма).—С. Вознесенский, Библ. материалы. — Картавцов, И. М., «Тульский Край» 1926, I (Туляки-декабристы).

Лобода, поручик строительного отряда в Имеретии. В 1831 г. привлекался к следствию за связи свои с разжалованными декабристами.

Доклады, 1831, I, № 90.

Лопухин, Павел Петрович, князь, генерал-майор. Род. в 1788 г., сын светлейшего князя; один из основателей Союза Благоденствия. Арестованный в 1825 г., после откровенного сознания был прощен. Принимал участие в подавлении польского восстания 1831 г. В 1835 г. вышел в отставку. Ум. 23 февраля 1873 г. в им. Корсунь (Киевск. губ.).

Алфавит (Указ.).—Русск. Биогр. Словарь. — Некрологи: «Рус. Стар.» 1873, № 5, с. 728.—«Киевлянин» 1873, № 25.— «Иллюстр. Газ.» 1873, № 11.—«Гражд.» 1874, № 3.— Якушкин, Записки.—Восстание декабристов, т. I.

Лорер, Николай Иванович, майор Вятского пехотного полка. Род. в 1795 г., воспитывался в Дворянском полку; член Южного общества; арестован в Тульчине 23 дек. 1825 г., приговорен к каторжным работам на 12 лет; в 1827 г. поступил в Читинский острог; в 1832 г. за сокращением срока обращен на поселение в г. Курган (Тобольской губ.); в 1837 г. определен рядовым в Кавказский корпус; в 1842 г. уволен со службы в чине прапорщика; в 1851 г. освобожден от надзора. Ум. в мае 1873 г. в Полтаве.

1838 г.
Портрет работы Шведе.
Альбом М. И. Семевского.
Из собр. Пушкинского Дома.

Госуд. прест., т. I.—Алфавит (Указ.).—Портреты.—Русск. Биогр. Словарь.—Дмитриев-Мамонов, Декабристы. — Довнар-Запольский, Мемуары. — Н. Лорер, «Рус. Бог.» 1904, № 3, 6, 7 (Из записок); «Русск. Арх.» 1872 (Продолжение записок).—Розен, Записки.—«Рус. Арх.» 1874, с. 1872, 2261.—«Ист. Вестн.» 1893, № 1 (Н. И. Лорер).—Д. Федоров, «Ист. Вестн.» 1898, № 4, с. 118—119.—В. Бутакова, «Ист. Вестн.» 1898, VIII, 750; X, 413.—Воспоминания бр. Бестужевых. — Якушкин, Записки. — М. Бутурлин, «Рус. Арх.» 1897, IX, 71 (Записки).—И. К. Айвазовский, «Рус. Ст.» 1878, IV, 674 (Воспоминания).—Восстание декабристов, т. I.—С. Вознесенский, Библ. материалы.

Лосев (Лосьев), Николай Федорович, юнкер Белорусского гусарского полка. С 1826 г. состоял под секретным надзором по подозрению в прикосновенности к Южному обществу. Уволен в отставку в 1838 г.

Алфавит (Указ.).

Лофицкий, отставной подпоручик; предан полицейскому надзору за помещение в своем отзыве о непринадлежности к тайным обществам «дерзких выражений» (1826).

Доклады, 1829, I, № 195а; 1831, I, № 337а.

Лоцманов, А., крепостной, заводский служитель на Верх-Исетском заводе; за составление «возмутительного письма» на имя «президента тайного общества Мордвинова» в сентябре 1827 г. заключен в Бобруйскую крепость; в 1832 г. освобожден и переведен на службу в Минск.

Доклады, 1832, I, № 174.—К. Пажитнов, Полжение раб. класса. 1923, т. I, 236.

Лукашевич, Василий Лукич, маршал дворянства Переяславского уезда. Род. ок. 1783 г., сын генерал-майора; воспитывался в Пажеском корпусе; масон, член Союза Благоденствия (1817—1818); 3 февраля 1826 г. доставлен в Петропавловскую крепость; проживал под надзором в своем имении Борисполь, где и ум. 4 октября 1866 г.

Алфавит (Указ.).—Доклады, 1832, I, № 60.—Русск. Биогр. Словарь.—Б. Л. Модзалевский, Малорос. родословник. Киев 1912, т. III.

Лукьянович, вместе с бр. Борисовыми был членом тайного общества «Друзей Природы» (1818).

Коробка, «Совр.» 1911, № 5 (Братья Борисовы).

Лунин, Михаил Сергеевич, подполковник л.-гв. Гродненского гусарского полка. Род. в 1787 г.; в 1817 г. вступил в Союз Спасения, затем в Союз Благоденствия, член Южного общества; приговорен к каторжным работам на 20 лет; в 1826 г. после приговора отправлен в Свеаборг; в 1828 г. поступил в Читинский острог; в 1836 г., за сокращением срока, переведен на поселение в с. Уриковское; за переписку с сестрой, вызвавшую недовольство III отделения, подвергся запрещению переписки; за свое сочинение «Взгляд на русское тайное общество с 1816 г. по 1826 г.» вновь подвергся аресту и отправлен в Нерчинские горные

заводы и заключен в Акатуевском тюремном замке. Ум. 13 декабря 1845 г. в Акатуе.

С литогр. П. Соколова 1822 г.
Из собр. Пушкинского Дома.

Госуд. прест., т. I.—Алфавит (Указ.).—Портреты.—Русск. Биогр. Словарь (приведена библиография).—Декабрист М. С. Лунин. Очерк биографии. Петр. 1917.—Н. Мурзанов, «Рус. Стар.» 1914, № 3 (К биографии дек. М. С. Лунина).—Оже, «Русск. Арх.» 1877, т. I—II (Записки).—С. Штрайх, М. С. Лунин. Сочинения и письма, 1923 (приведена библиография).—Басаргин, Записки.—Розен, Записки.—Белоголовый, Воспоминания. П. 1901.—Воспоминания бр. Бестужевых.—Якушкин, Записки.—Восстание декабристов, т. I.—С. Вознесенский, Библ. материалы.—«Атеней», кн. III (1926), с. 14 слл. (письма Л-на из Акатуя).—Декабристы на каторге и в ссылке. М. 1925 («Взгляд на дела Польши»).—Памяти декабристов. I. Изд. Акад. Наук СССР. Л. 1926 (материалы о Л-не).—Кубалов, Б. А., Декабристы в Вост. Сибири. Иркутск, 1925 (Л-н в Сибири).—«Кат. и Сс.» 1925, V (К биографии Лунина).—Гессен, С. Я. и Коган, М. С., Декабрист Лунин и его время. Л. 1926.—Лунин, М. С., Общественное движение в России. Ред. С. Я. Штрайха. М. 1926.—Чулков, Г., Мятежники 1825 года. М. 1925.—Декабристы. Труды Пушк. Дома. М. 1925, с. 214 (о Л-не в письме Ф. Ф. Вадковского).—Труды Госуд. Историч. Музея. В. II. Неиздан. письма М. Н. Волконской. М. 1926 (два письма Л-на к сестре 1836 и 1839 г.г.).

Лутковский, Феопемпт Степанович, мичман. Род. 29 октября 1803 г., из дворян Тверской губ.; воспитывался в Морском корпусе; по прикосновенности к тайному обществу (1826) переведен в Черноморский флот; впоследствии контр-адмирал, морской писатель. Ум. 20 апреля 1852 г. в Петербурге.

Алфавит (Указ.).—Русск. Биогр. Словарь (приведена библиография).—С. Венгеров, Источники.—Некрологи: «Вестн. Рус. Геогр. О-ва» 1852, кн. 3, с. 136; 1853, кн. 7, с. 17.—«Морск. Сборник» 1852, № 7, с. 47.—«Рус. Стар.» 1887, т. 56, с. 669; 1888, т. 59, с. 583; 1889, т. 61, с. 233.—«Ист. Вестн.» 1887, т. 30, с. 678.—«Древн. и Нов. Россия» 1879, т. I, с. 222.—Восстание декабристов, т. I.

Луцкий, Александр Николаевич, юнкер л.-гв. Московского полка. Род. ок. 1804 г., из обер-офицерских детей, воспитывался в Пажеском корп. За участие в восстании 14 декабря 1825 года присужден к каторжным работам; по дороге, за обмен имени с ссыльным, приговорен к 100 ударам розог; 17 февраля 1831 года бежал, пойман; по решению Нерчинской горной экспедиции приговорен к наказанию 46 плетьми и прикован к тележке. В мае 1850 г. освобожден от каторжных работ и обращен на поселение при Нерчинских горн. заводах. В 1857 г. амнистирован, но остался жить в Сибири. Ум. после 1860 г.

Алфавит (Указ.).—Доклады, 1831, I, № 211.—Кубалов, «Рус. Прошлое» 1923, № 3.—Восстание декабристов, т. I.—Кубалов, Б. Г., Декабристы в Вост. Сибири. Иркутск 1925, с. 156—166: «Забытый декабрист».

Лушников, студент Московского университета. Род. ок. 1809 г., сын землемера, учился в Симбирской гимназии. В 1827 г. арестован в Москве по делу о тайном обществе бр. Критских и приговорен к заключению в Свартгольмскую крепость, откуда в 1828 г. переведен в Кексгольмскую, а в 1829 г. в Нейшлотскую крепость. В 1834 г. отправлен в Ревельскую арестантскую роту. В 1839 г. переведен в линейный баталион в Оренбург; в 1841 г. разрешено поступить на гражданскую службу. После отставки в 1847 г. запрещен выезд из Оренбурга. В 1856 г. получил право повсеместного жительства и освобожден от надзора.

Лемке, «Былое» 1906, VI (Тайное общество братьев Критских).

Львов, Илья Федорович, поручик л.-гв. Измайловского полка. Род. ок. 1799 г., брат композитора А-дра Ф. Л-ва. Привлекался по делу 14 декабря 1825 г. Ум. 10 апреля 1841 г.

Алфавит (Указ.).—А. Ф. Львов, «Русск. Арх.» 1884, IV, 234—239. (Записки).—Восстание декабристов, т. I.

Львов, Федор Николаевич, штабс-капитан л.-гв. Егерского полка. Род. 11 августа

Из собр. Пушкинского Дома.

823 г., дворянин, сын армейского подполковника, окончил I Кадетский корпус. Арестован 29 апреля 1849 г. за участие в обществе Петрашевского; 22 декабря 1849 г. приговорен к расстрелу, а по конфирмации—к 12 годам каторжных работ, которые отбывал в Шилкинском, потом в Александровском, а в 1854 г. в Нерчинском заводах. Возвратился в Петербург летом 1863 г. В 1866 г. возвращено дворянство. Много писал по техническим вопросам. Ум. 23 мая 1885 г. в С.-Петербурге.

Госуд. прест.—В. Лейкина, Петрашевцы.—Русск. Биогр. Словарь.—С. Венгеров, Источники.—Б. В. Струве, Воспоминания о Сибири. П. 1889, с. 109.—Сборник стар. бумаг Щукина, т. X (Письма к Завалишину).—В. Быкова, Записки старой смолянки. П. 1899, т. II, с. 34.—М. И. Михайлов, Записки. П. 1922.—Ф. Львов, «Современник» 1861, № 9; 1862, № 2 (Из воспоминаний ссыльно-каторжного).—Некрологи: «Нов. Вр.» 1885, № 3327; — «Всем. Иллюстр.» 1885, № 24; — «Библиогр.» 1885, № 8.—Д. Языков, Обзор, вып. V.—В. Полторацкий, «Ист. Вестн.» 1893, № 11, с. 39.—«Библиограф» 1885, № 8. — Белоголовый, Воспоминания. — Ф. Толль, «Соврем.» 1863, т. 95, с. 355 (Из записок). — И. Венедиктов, «Рус. Ст.» 1905, X, 45 (За шестьдесят лет).

Лытунин, Ермолай, рядовой л.-гв. Московск. полка; 14 дек. 1825 г., находясь на Сенатск. пл. среди восставших, был ранен и 7 янв. 1826 г. препровожден в Петроп. креп. из госпиталя. В конце февр. 1826 г. отправлен в Кавказский корпус.

Дело Петроп. креп. (1826).

Любимов, ефрейтор роты Мих. Бестужева. Убит 14 дек. 1825 г. во время восстания на Сенатской площади.

Воспоминания бр. Бестужевых.

Любимов, Порфирий, нижегородский семинарист; за «вольнодумство» отдан в солдаты (1830) под строгий надзор начальства.

Доклады, 1831, I, №№ 40, 83.

Любимов, Роман Васильевич, полковник, командир Тарутинского пехотного полка. Род. в 1784 г.; член Союза Благоденствия; содержался в Киевской крепости и 2 апреля 1826 г. переведен в Белевский пехотный полк. Ум. 18 июня 1838 г. в Москве.

Госуд. прест., т. I.—Алфавит (Указ.).

Люблинский, Юлиан Казимирович, дворянин Волынской губ. Род. 1798 г.; один из основателей Общ-ва Соединенных Славян; приговорен к каторжным работам на 5 лет; в 1827 г. поступил в Читинский острог; 30 июля 1829 г. за сокращением срока поселен в Тункинской крепости (Иркутской губ.); 26 августа 1856 г. восстановлен в правах потомственного дворянства, в 1858 г. освобожден от надзора. Ум. 26 августа 1873 г. в Спб.

1830-ые г.г.

М. Зенаинов. Портреты.

Госуд. прест., т. I.—Алфавит (Указ.).—Портреты.—Русск. Биогр. Словарь.—Горбачевский, Записки.—Розен, Записки.—Коробка, «Соврем.» 1911, № 5. (Братья Борисовы).—С. Вознесенский, Библ. материалы.—Кубалов, Б. Г., Декабристы в Восточн. Сибири. Иркутск 1925 (см. «У могил декабристов»).—Восстание декабристов, т. V (следственное дело о нем).

Лялин, Евгений (Евсевий) Иванович, отставной подполковник. Род. ок. 1798 г., из дворян. По прикосновенности к Сунгуровскому тайному обществу арестован в августе 1831 г., но по недостаточности улик освобожден под секретный надзор.

Эйхенбаум, «Заветы» 1913, № 3.

Лялин, Петр Иванович, брат Евг. И. Л-на, отставной комиссариатский чиновник. Род. ок. 1802 г. Арестован в Москве по прикосновенности к Сунгуровскому тайному обществу в 1831 г., но по недостаточности улик освобожден под секретный надзор.

Эйхенбаум, «Заветы» 1913, № 3.

Ляшко, Федор, унтер-офицер Саратовского полка; привлечен по делу о возмущении майором Спиридовым Саратовского полка; военным судом (1826 г.) приговорен к 4.000 шпицрут.; после наказания отправлен в Кавказский корпус.

Самойлов, Список.

M

Маевский, Карл Клементьевич, штабс-капитан Черниговского полка, из дворян Киевской губ. Род. 1800 г.; за участие в восстании Черниговского полка военным судом (1826) приговорен к смертной казни, а по конфирмации—к лишению дворянства и к определению рядовым в Сибирский корпус. Ум. 2 марта 1827 г. на этапе в Вятской губ.

Алфавит (Указ.).—Горбачевский, Записки.

Майер, пятигорский окружной врач, арестован в 1834 г. за «обнаружение духа вольнодумства».

Доклады, 1834, I, № 47.—М. Лермонтов, Герой нашего времени (д-р Вернер).—Г. Филипсон, «Рус. Арх.» 1883, V (Воспоминания).

Майков, Аполлон Николаевич. Род. 23 мая 1821 г., дворянин, сын академика живописи, окончил Петербургский университет, поэт, библиотекарь Румянцевского Музея. 2 августа 1849 г. привлекался к допросу по делу Петрашевского; с 23 августа 1849 г. подвергнут секретному надзору до 1856 г. Ум. 8 марта 1897 г.

Лейкина, Петрашевцы.—С. Венгеров, Источники (указана библиография).

Майков, Валериан Николаевич, брат Ап. Н. М-ва. Род. 28 авг. 1823 г., окончил Петербургский университет. Участвовал вместе с Петрашевским в составлении «Карманного словаря иностранных слов» (1845—1846) Известный критик. Ум. 15 июля 1847 г.

С. Венгеров, Источники (указана библиография).—В. И. Семевский, М. В. Буташевич-Петрашевский и петрашевцы, т. I. М., 1922.—Лейкина, Петрашевцы (литература о «Словаре»).

Майоров, Андрей Егорович, матрос VI роты Гвард. экип., на службе с 1819 г.; за участие в восстании 14 дек. 1825 г. заключен в Петроп. креп., где пробыл до сред. янв. 1826 г. После пребывания в финл. крепостях, 27 февр. 1826 г. отправлен в Кавказский корпус.

Дело Петроп. креп. (1826).—Дрезен, «Кат. и Сс.» 1925, IV.

Макаров, Алексей, унтер-офицер музыкантской команды Черниговского полка; за участие в восстании полка военным судом (1826) приговорен к разжалованию в рядовые и 1.000 шпицрут.

Самойлов, Список.

Максимов, Игнатий, рядовой Тамбовского полка, ранее (до 1820 г.)—Семеновского; за прикосновенность к восстанию Черниговского полка военным судом (1826) приговорен к 6.000 шпицрут.

Самойлов, Список.

Максимов, Андрей Максимович, матрос IV роты Гвард. экип., на службе с 1806 г.; 14 дек. 1825 г. был на Сенатской пл. среди восставших; заключен в Петроп. кр., где пробыл до сред. янв. 1826 г. После пребывания в финл. крепостях, 27 февр. 1826 г. отправлен в Кавказский корпус.

Дело Петроп. креп. (1826).—Дрезен, «Кат. и Сс.» 1925; IV.

Максимов, Матвей, рядовой Саратовского полка; привлечен по делу о возмущении майором Спиридовым Саратовского полка; военным судом 1826 г. приговорен к 3.000 шпицрут.; после наказания отправлен в Кавказский корпус.

Самойлов, Список.

Малафеев, капитан Литовского пионерного баталиона. Привлекался по делу общества «Военных Друзей» (1825); приговорен к аресту на 1 месяц, с содержанием на гауптвахте.

«Дела и Дни» 1920, № 1.

Малафеев, Николай Малафеевич, матрос VII роты Гвард. экип., на службе с 1816 г.; за участие в восстании 14 дек. 1825 г. заключен в Петроп. крепость, где пробыл до сред. янв. 1826 г. После пребывания в финл. крепостях, 27 февр. 1826 г. отправлен в Кавказский корпус.

Дело Петроп. креп. (1826).—Дрезен, «Кат. и Сс.» 1925, IV.

Малафеев, Петр, рядовой Тамбовского пехотного полка, ранее (до 1820 г.)—Семеновского. Военным судом (1826) признан одним из главных помощников С. И. Муравьева в восстании Черниговского полка и приговорен к 12.000 шпицрут.

Самойлов, Список.—«Рус. Арх.» 1902, II, 291.

Малиновский, Андрей Васильевич, прапорщик л.-гв. Конной артиллерии, сын директора Царскосельского лицея, лицеист; за прикосновенность к восстанию 14 декабря 1825 г. подвергнут бдительному тайному надзору. Ум. 25 мая 1851 г. в Крыму.

Алфавит (Указ.).—А. Розен, Записки.

Малютин, Михаил Петрович, подпоручик л.-гв. Измайловского полка, сын генерал-лейтенанта; 7 июля 1826 г. тем же чином переведен в Севастопольский пехотный полк за прикосновенность к тайному обществу. 3 апреля 1842 г. уволен в отставку майором,

с запрещением в'езда в столицы и с установлением за ним секретного надзора. Ум. после 1849 г.

Госуд. прест., т. I.—Алфавит (Указ.).—Восстание декабристов, т. I.

Мамонов, граф—см. Дмитриев-Мамонов.

Маркович, Афанасий Васильевич, студент Киевского университета. Участник Кирилло-Мефодиевского общества (1846—47); арестован в 1847 г. и выслан под надзор в Орел, где находился до 1851 г. Впоследствии занимался малорусской этнографией. Ум. в 1867 г.

С. Венгеров, Источники. — В. Семевский, «Гол. Мин». 1918, № 10—12 (Кирилло-Мефодиевское общество).—Н. Ш-в, «Киевск. Стар.» 1893, № 5 (К воспоминаниям о А. Марковиче).

Марлинский — литературный псевдоним Александра Александровича Бестужева (см.).

Мартынов, Алексей, майор 32-го Егерского полка; за хранение в м. Немирове бумаг Пестеля подвергнут надзору. Ум. в 1830 г. в чине подполковника.

Алфавит (Указ.).

Мартынов, Денис, унтер-офицер Саратовского полка; привлечен по делу о возмущении майором Спиридовым Саратовского полка и военным судом (1826 г.) приговорен к 4.000 шпицрут. По приведении приговора в исполнение умер 8 ноября 1826 г.

Самойлов, Список.

Мартынов, Павел, рядовой Тамбовского полка, ранее (до 1820 г.)—Семеновского; за прикосновенность к восстанию Черниговского полка военным судом (1826) приговорен к 6.000 шпицрут.

Самойлов, Список.

Масленников, Иван Михайлович, уволенный из вятского мещанского общ-ва. Арестован в июле 1834 г. в Москве по делу «о лицах, певших пасквильные стихи».

Герцен, «Былое и Думы».—Доклады, 1834, I, № 68.

Масловский, прапорщик Литовского пионерного баталиона. Привлекался по делу общества «Военных Друзей» (1825).

«Дела и Дни» 1920, I.

Матвеев, Алексей, чиновник Московского опекунского совета. Род. ок. 1803 г.; за прикосновенность к тайному обществу бр. Критских в 1827 г. арестован в Москве, но по недостатку улик освобожден.

Лемке, «Былое» 1906, № 6 (Тайное общество бр. Критских).

Матвеев, Василий, готлангер 8-й артиллер. бригады; за готовность принять участие в восстании Черниговского полка военным судом (1826) приговорен к 1.000 шпицрут.; после наказания отправлен в Кавказский корпус.

Самойлов, Список.

Матвеев, Ефим, унтер-офицер Черниговского полка; за добровольное присоединение к восставшим военным судом (1826) приговорен к 2.000 шпицрут. и разжалован в рядовые.

Самойлов, Список.

Матвеев, Логин, рядовой Саратовского пехотного полка; за прикосновенность к восстанию Черниговского полка (1826) переведен в Троицкий пехотный полк.

Самойлов, Список.

Матвеев, Ян, рядовой Черниговского полка; за добровольное присоединение к восставшим военным судом (1826) приговорен к 3.000 шпицрут.

Самойлов, Список.

Матковцев, Аркадий Петрович, действ. студент Московского ун-та. Арестован в июле 1834 г. в Москве по делу о «лицах, певших пасквильные стихи».

Герцен, «Былое и Думы».—Доклады, 1834, I, № 68.

Махотин, конторщик Верхне-Исетского завода; был замешан в дело о «возмутительном письме», составленном А. Лоцмановым (1827).

Пажитнов, Полож. раб. класса. П. 1923, т. , с. 236.

Мезенцев, Гаврила, рядовой л.-гв. Гренадерского полка; как участник восстания 14 дек. 1825 г., заключен 27 дек. в Петроп. крепость. 11 ноября 1826 г. по выс. повел. предан военн. суду. Согласно определению Аудитор. департ., приговорен к 6.000 шпицр. Приговор приведен в исполнение 29 июля 1827 г.

Дела Петроп. креп. (1826, 1827).

Мейен, Иван, канцелярист. Арестован в Москве в 1827 г. по делу тайного общества бр. Критских, но освобожден от наказания по недостатку улик.

М. Лемке, «Былое» 1906, № 6 (Тайное общество бр. Критских).

Мелентьев, Иван Филиппович, матрос II роты Гвард. экип., на службе с 1815 г.; 14 декабря 1825 г. убит на Сенатской площ. во время восстания.

Дрезен, «Кат. и Сс.» 1925, IV.—Егоров, Моряки-декабристы.

Мельгунов, поручик драгунского полка. В 1825 г. «за распутное поведение, питаемое к правительству неудовольствие и оказываемое презрение к религии и нравственности» арестован и выслан в имение.

Доклады, 1832, I, № 83.

Мечев, Федор Терентьевич, матрос VIII роты Гвард. экип., на службе с 1813 г.; за участие в восстании 14 дек. 1825 г. заключен в Петроп. креп.; 27 февр. 1826 г., после пребывания в финл. крепостях, отправлен в Кавказский корпус.

Дело Петроп. креп. (1826).—Дрезен, «Кат. и Сс.» 1925, IV.

Мещерский, Александр Петрович, князь, прапорщик Черниговского пехотного полка, из дворян Рязанской губ. Род. в 1804 г. За участие в возмущении Черниговского полка военным судом (1826) присужден к содержанию в крепости на ½ года; по отбытии—возвращен на службу в Черниговский полк; уволен со службы в 1828 г. с учреждением за ним секретного надзора и с обязательством жить в с. Турове (Рязанской губ.).

Алфавит (Указ.).—Горбачевский, Записки.

Миклашевский, Александр Михайлович, подполковник 22-го Егерского полка. Род. в 1796 г., сын сенатора; за участие в тайном обществе декабристов в 1826 г., после 6-месячного содержания в крепости, переведен в 42-й Егерск. полк на Кавказ. 1 дек. 1831 г. убит при штурме Агач-кале в Дагестане.

Госуд. прест., т. I.—Алфавит (Указ.).—Восстание декабристов, т. I.—С. Вознесенский, Библ. материалы.

Милевский, унтер-офицер. Привлекался по делу Общества «Военных друзей» (1825).

«Дела и Дни» 1920, I.

Миллер, студент Казанского университета. По прикосновенности к делу о «возмутительных листках», разбрасываемых во Владимирской губ. (1830), определен на службу в северные губернии.

Доклады, 1832, I, № 54.

Милованов, московский мещанин; за «дерзкие выражения в всеподданнейшем прошении» (1824) приг. к плетям и заключ. навсегда в Новодвинскую крепость.

Доклады, 1828, I, № 56; 1831, I, № 145.

Милюков, Александр Петрович. Род. в 1817 г. в Козлове, сын московского мещанина, окончил Петербургский университет, литератор, преподаватель. 29 августа 1849 г. привлекался к допросу по делу Петрашевского; признан мало виновным и подвергнут надзору. Ум. 6 февраля 1897 г.

Лейкина, Петрашевцы.—С. Венгеров, Источники (указана библиография).—А. П. Милюков, Литерат. встречи и знакомства. П., 1890.—«Истор. Вестн.» 1897, IV, 330.—«Нов. Вр.» 1897, № 7525.

Миркович, Александр Яковлевич, отставной полковник. Род. 2 февраля 1792 г., был членом Союза Благоденствия (до 1821). Впоследствии генерал-майор. Ум. 22 июня 1888 г. в Калуге.

Алфавит (Указ.).—Восстание декабристов. т. I.

Митьков, Михаил Фотиевич, сын надворного советника, из помещиков Юрьевского уезда; полковник л.-гв. Финляндского полка. Род. около 1794 г.; член Северного общества; приговорен к каторжным работам на 20 лет; 22 августа 1826 г. срок сокращен до 15 лет; 21 октября 1826 г. отправлен в Свеаборгскую крепость; 4 октября 1827 г.—в Свартгольмскую; в марте 1828 г.—в Кексгольмскую и оттуда в Сибирь в Читинский острог. За сокращением срока в 1835 г. назначен на поселение в селение Ольхинское (Иркутской губ.), но по болезни оставлен в Иркутске, а затем переведен в Красноярск, где и умер 23 октября 1849 г.

1839 г.
Портрет раб. Н. Бестужева (Красноярск).
Альбом М. И. Семевского.
Из собр. Пушкинского Дома.

Госуд. прест, т. I.—Алфавит (Указ.).—Портреты.—«Рус. Стар.» 1896, III, 610 (Письмо Е. Трубецкой Митькову).—Якушкин, Записки.—Восстание декабристов, т. I.—С. Вознесенский, Библ. материалы.—«Сиб. Огни» 1925, III (Смирнов, В., Декабристы в Красноярске).

Михайлов, Александр Михайлович. Род. в 1822 г., дворянин, сын чиновника; окончил Петербургский университет. В 1849 г. привлекался к следствию по делу Петрашевского и 6 июля того же года отдан под секретный надзор.

Лейкина, Петрашевцы.

Михайлов, Федор, рядовой Тамбовского полка, ранее (до 1820 г.)—рядовой Семеновского; за прикосновенность к восстанию Черниговского полка военным судом (1826 г.) приговорен к 6.000 шпицрут.

Самойлов, Список.

Михайловский, Николай, губернский регистратор. Хранил и распространял запрещенные сочинения (1827).

«Гол. Мин.» 1917, VII—VIII, 78.

Мишклейн, Адам, рядовой л.-гв. Гренад. полка; 27 декабря 1825 г., как участник восстания 14 декабря, был заключен в Петропавловской крепости; после 25 февраля 1826 г. отправлен в Кавказский корпус.

Дело Петроп. креп. (1826).

Мо[а]дерский, Александр Тимофеевич. Род. в 1825 г. в Каменец-Подольской губернии, однодворец, вольнослушатель Петербургского университета, давал уроки. Привлекался к следствию по делу Петрашевского. Арестован 23 апреля 1849 г., освобожден 6 июля того же года с отдачей под секретный надзор.

Лейкина, Петрашевцы.

Мо[а]залевский, Александр Евтихиевич, прапорщик Черниговского полка. Род. в 1803 г., сын помещика. За участие в восстании Черниговского полка военным судом (1826) приговорен к смертной казни по конфирмации—к вечным каторжным работам; за сокращением срока в 1839 г. подлежал обращению на поселение в с. Рождественское (Канского округа), но в виду болезненного состояния оставлен в Петровском заводе. Умер 7 июня 1851 года в селении Устьянское (Енисейской губернии).

Госуд. прест., т. I.—Алфавит (Указ.).—Портреты.—Горбачевский, Записки.—Тайное О-во и 14 де-

1830-ые г.г.

М. Зензинов. Портреты.

кабря 1825 г. в России. Лейпциг. Изд. Каспровича.—Якушкин, Записки.—С. Вознесенский, Библ. материалы.

Мозгалевский, Николай Осипович, подпор. Саратовского пех. полка. Род. в 1801 г., сын помещ. Черниг. губ.; чл. Об. Соед. Славян. Приг. к сс. на пос.; 22 авг. 1825 г. срок сокр. до 20 лет; в 1826 г. отпр. в г. Нарым (Тобольск. г.); в 1839 г. перев. в г. Минусинск, где и умер 14 июня 1844 г.

Госуд. прест., т. I.—Алфавит (Указ.).—Дмитриев-Мамонов, Декабристы. — С. Вознесенский, Библ. материалы.

Мозган, Павел Дмитриевич, подпоручик Пензенского пехотного полка; род. в 1801 г.;

1830-ые г.г.

М. Зензинов. Портреты.

член Общества Соединенных Славян; приговорен к каторжным работам на 12 лет; 22 авг. 1826 г. срок сокращен до 8 лет. После приговора оставался в Петропавловской крепости и в 1827 г. отправлен в Читинский острог; за сокращением срока в 1832 г. обращен на поселение в с. Балыхтинское (Енисейской губ.). В 1838 г. отправлен рядовым в Кавказский корпус. Убит 8 ноября 1843 г. при взятии горцами форта Гергебильского.

Госуд. прест., т. I.—Алфавит (Указ.).—Портреты.—С. Вознесенский, Библ. материалы.

Молодцов, Андрей, рядовой Черниговского полка, участник восстания его; умер 14 мая 1826 г. во время следствия.

Самойлов, Список.

Молодцов, Петр Борисович, матрос V роты Гвард. экип., на службе с 1820 г.; за участие в восстании 14 дек. 1825 г. на Сенатской пл. заключен в Петроп. крепость, где пробыл до сред. янв. 1826 г.; в конце февр. 1826 г., после пребывания в финл. крепостях, отправлен в Кавказский корпус.

Дело Петроп. креп. (1826).—Дрезен, «Кат. и Сс.» 1925, IV.

Молчанов, прапорщик Конно-пионерного эскадрона; в 1826 г. арестован за распространение политических стихотворений и переведен тем же чином в армию в Нижегородский драгунский полк.

Щеголев, Пушкин. Очерки. 1912, с. 226 и сл.

Молчанов, Дмитрий, подпоручик 17-го Егерск. полка; род. в 1801 г.; судился одновременно с участниками возмущения Черниговского полка и военным судом (1826) обвинен в недонесении о тайном обществе; был оправдан, освобожден от суда и ареста и отправлен на службу.

Алфавит (Указ.). — Горбачевский, Записки.—Г. Филипсон. «Рус. Арх.» 1883, V (Воспоминания).

Момбели, Николай Александрович, поручик л.-гв. Московского полка. Род. 12 февраля 1823 г. в Новозыбкове, дворянин, окончил воен. училище. Арестован 23 апреля 1849 г. за участие в обществе Петрашевского. 22 декабря 1849 г. приговорен к расстрелу, по конфирмации—к 15 годам каторжных работ; оставлен в Петропавловской крепости для лечения, но в начале 1850 г. был уже в Сибири—в Александровском серебро-плавильном заводе. По манифесту 26 августа 1856 г. вышел с каторги и отправлен на Кавказ рядовым. В 1865 г. был майором Ширванского полка. Ум. во Владикавказе в отставке в 1902 г.

Гос. прест., т. I.—Лейкина, Петрашевцы.—В. И. Семевский, М. В. Буташевич-Петрашевский. М., 1922.—Н. Хитрово. «Рус. Мысль» 1907, № 7 (Воспоминания об одном «петрашевце»).—Лейкина, «Былое», кн. 26 (1924).

Монстович, шляхтич Виленской губернии; за написание «пасквильных стихов» на Николая I в 1833 г. заключен в Шлиссельбургскую крепость; в 1836 г. переведен в Сибирь на поселение.

Доклады, 1836, I, № 7.

Морачевский, Михаил Патрикиевич, поручик; арестован в 1831 г. по прикосновен-

ности в Сунгуровскому тайному обществу; обвинен в попытке бежать в Литву; в 1832 г. сослан в Сибирь на поселение и поступил на службу в Тобольское обще-губернское правление. В 1856 г. возвращен на родину.

Эйхенбаум, «Заветы» 1913, III.

Мордвинов, Николай Александрович. Род. в 1827 г., сын сенатора, окончил С.-Петербургский университет, чиновник министерства внутренних дел. 2 сентября 1849 г. привлекался к следствию по делу Петрашевского; подвергнут секретному надзору с 9 сентября 1849 г.

Лейкина, Петрашевцы.

Морозов, Анцифор Яковлевич, матрос V роты Гвард. эк., на службе с 1817 г.; 14 дек. 1825 г. был на Сенатской пл. среди восставших; пропал без вести.

Дрезен, «Кат. и Сс.» 1925; IV.

Моторов, рядовой Преображенского полка. Род. ок. 1793 г.; за участие в составлении воззвания к преображенцам от восставших семеновцев 19 ноября 1820 г. арестован и отправлен в Шлиссельбургскую крепость; военным судом приговорен к наказанию шпицрутенами через батальон два раза.

В. Семевский, «Былое» 1907, III, 107—109 (Волнения в Семеновском полку в 1820 г.).

Муравьев, Александр Михайлович, корнет Кавалергардского полка. Род. 19 марта

1820-ые г.г.

С портр. Соколова.

Из собр. Ленингр. Музея Революции.

1802 г., брат Никиты Михайловича Муравьева; член Северного общества; приговорен к каторжным работам на 12 лет; 22 авг. 1826 г. срок сокращен до 8 лет; 28 января 1827 г. поступил в Читинский острог; в 1832 г. за сокращением срока подлежал освобождению от каторжных работ, но согласно его ходатайству оставлен на Петровском заводе впредь до окончания срока каторжных работ брата его Никиты. В 1835 г. вместе с братом обращен на поселение в сел. Уриковское (Иркутской губ.); по ходатайству матери в 1844 г., после смерти брата, разрешено вступить на гражданскую службу. В 1853 г. дозволено возвратиться из Сибири и служить в Курске. Ум. 24 ноября 1853 г. в Тобольске, до получения разрешения выехать из Сибири.

Госуд. прест., т. I.—Алфавит (Указ.).—Портреты.—Дмитриев-Мамонов, Декабристы.—Горбачевский, Записки.—Декабрист А. М. Муравьев. Записки. Ред. С. Штрайха. П., 1922. — Воспоминания бр. Бестужевых.—Якушкин, Записки.—Е. Ф. фон-Брадке, «Рус. Арх.» 1875, I, 34 (Автобиогр. записки).—А. Ф. Керн, «Рус. Арх.» 1884, VI, 345 (Из воспоминаний).—Н. Н. Муравьев-Карский, «Рус. Арх.» 1888, XI, 397. (Записки).—А. Бибикова, «Ист. Вестн.» 1916. XI, 404 (Из семейной хроники). — Восстание декабристов, т. I.—С. Вознесенский, Библ. материалы.—«Изв. ЦИК СССР» 1926, 30 сент. (Шостенко, Вл., Могилы декабристов).—Гессен, С. Я. и Коган. М. С., Декабрист Лунин и его время. Л. 1926, с. 291: Письмо М—ва к М. С. Лунину. — Е. И. Якушкин, «Былое» 1924, № 25 (О записках дек. А. М. Муравьева).

Муравьев, Александр Николаевич, отставной полковник Гвардейского генераль-

Миниатюра.

Из собр. Ленингр. Музея Революции.

ного штаба. Род. 10 октября 1792 г., сын основателя училища для колонновожатых, генерал-майора Муравьева; член Союза Благоденствия. 14 января 1826 г. доставлен в Петропавловскую крепость, присужден к ссылке в Сибирь без лишения чинов и дворянства. Отправлен в 1826 г. в Якутск, оттуда в Верхнеудинск. В феврале 1828 г. определен на службу городничим в Иркутске; в 1837 г. назначен архангельским губернатором; в 1856 г. в чине генерал-майора — нижегородским губернатором; в 1861 г.—сенатором. Ум. 18 декабря 1863 г. в Москве.

Госуд. прест., т. I.—Алфавит (Указ.).—Портреты.—Дмитриев-Мамонов, Декабристы.—Савелов,

«Русск. Стар.» 1898, № 6—7 (А. Н. Муравьев).—«Рус. Стар.» 1898, VI 630 (Письмо редактору).—Якушкин, Записки.—Эр. Стогов, «Рус. Стар.» 1886, X, 81 (Посмертн. записки).—П. Юдин, Рус. Арх.» 1897, V, 131 (Из нижегородской старины).—«Рус. Арх.» 1897, X, 292 (Письмо С. С. Ланского).—В. И. Глориантов, «Рус. Арх.» 1907, III, 287 (Н.-Новгород былого времени).—Восстание декабристов, т. I. — С. Вознесенский, Библ. материалы. — «Нижегородская Коммуна» 1926, 15 янв. — Декабристы. Труды Пушк. Дома. М. 1925 (с. 213—214, в письме Ф. Ф. Вадковского).—С. Я. Штрайх, «Кр. Новь» 1925, X (Каящийся декабрист). — Памяти декабристов. I. Акад. Наук СССР. Л. 1926 (с. 196 слл: переписка М—ва с А. Х. Бенкендорфом).

Муравьев, Артамон Захарович, полковой командир Ахтырского гусарского полка.

Альбом М. И. Семевского.
Из собр. Пушкинского Дома.

Род. в 1794 г., сын д. ст. сов., воспитывался в Московском университете и в Муравьевском училище для колонновожатых; член Южного о-ва. Арест. в Бердичеве 31 дек. 1825 г.; приговорен к смертной казни; по конфирмации—к вечным каторжным работам. 22 авг. 1826 г. срок сокращен до 20 лет; в кандалах отправлен в Иркутск, оттуда в Александровский завод, но возвращен и снова отправлен в Нерчинск, в рудник Благодатный; за сокращением срока в 1839 г. обращен на поселение в с. Елань (Иркутской губ.). Ум. 4 ноября 1846 г. в с. Малая Разводная.

Госуд. прест., т. I.—Алфавит (Указ.).—Портреты.—А. Боровков, «Русск. Стар.» 1898, X, 337.—Белоголовый, Воспоминания.—Воспоминания бр. Бестужевых.—Якушкин, Записки.—Н. И. Шениг, «Рус. Арх.» 1880, III, 316 (Воспоминания). — Восстание декабристов, т. I.—С. Вознесенский, Библ. матер.—Кубалов, Б. Г., Декабристы в Вост. Сибири. Иркутск 1925 (см. «У могил декабристов).—Декабристы на каторге и в ссылке. М. 1925 (с. 22: письмо (1826 г.) к В. А. Муравьевой и Е. З. Канкриной).—«Кр. Газ.», веч. вып. 1925, 23 ноябр. (записи Н. А. Некрасова).—«Историк-Марксист» 1926, I, 197—198: письмо М—ва (1844 г.) к В. Л. Давыдову.—Тайные общества в России... М. 1926, с. 55: письмо М—ва (1840 г.) к А. Л. Кучевскому.—Там же, 103 –128: биогр. очерк и письма (1836—1837 г.г.) к жене и сыну.

Муравьев, Михаил Николаевич, отставной полковник. Род. 1 окт. 1796 г.; член Союза Спасения и Благоденствия, в разработке устава которого принимал ближайшее участие. Арестован в Москве 12 января 1826 г. Освобожден с аттестатом 2 июня 1826 г.; впоследствии генерал-губернатор Северо-Западного края, граф Виленский. Ум. 29 августа 1866 г.

Алфавит (Указ.).—Д. Кропотов, Жизнь гр. М. Н. Муравьева. Спб., 1874 г.—П. Щеголев, Декабристы. Петр., 1920 (Гр. М. Н. Муравьев-заговорщик).—Его же. Декабристы. Л. 1926 (то же).—Якушкин, Записки.—Д. Кропотов, «Рус. Вестн.» 1847, I (Из биографии гр. М. Н. Муравьева).—А. Е. Розен, «Рус. Ст.» 1884, I (М. Н. Муравьев и его участие в тайном об-ве 1816—1821 г.г.).—Восстание декабристов, т. I.

Муравьев, Никита Михайлович, капитан гвардейского генерального штаба. Род.

1820-ые г.г.
Из собр. Пушкинского Дома.

19 июля 1796 г., сын попечителя Московского университета и товарища министра народного просвещения; образование получил в Московском университете. Член Союза Спасения, один из основателей Союза Благоденствия, член Верховной Думы Северного общества и правитель его; арестованный 23 декабря 1825 г., доставлен в Петропавловскую крепость. Приговорен к смертной казни, но «по уважении совершенно откровенного и чистосердечного признания»—к каторжным работам на 20 лет; 22 авг. 1826 г. срок сокращен до 15 лет.; в 1827 г. поступил в Читинский острог; в 1835 г. за сокращением срока обращен на поселение в сл. Уриковскую (Иркутской губ.), где и умер 28 апреля 1843 г.

Госуд. прест., т. I.—Алфавит (Указ.).—Портреты.—С. Венгеров, Источники. — Довнар-Запольский, Мемуары. — В. Якушкин, Государственная власть и проекты государственной реформы. Петр., 1906 г.—А. Боровков, «Рус. Стар.» 1898, X, 337.—Белоголовый, Воспоминания —Якушкин, Записки. —

М. Бутурлин, «Рус. Арх.» 1897, V. (Записки). — А. Ф. Керн, «Рус. Арх.» 1884, VI, 345 (Из воспоминаний о моем детстве).—Н. Н. Муравьев-Карский, «Рус. Арх.» 1888. XI, 397 (Записки).—А. Бибикова, «Ист. Вестн.» 1916, XI, 404 (Из семейной хроники).—Восстание декабристов, т. I (следственное дело о нем).—С. Вознесенский, Библ. матер. — Декабристы. Всесоюз. Б-ка им. Ленина. Л. 1926 (с. 58—62, 63—100: конституция Н. М—ва).—Декабристы. Труды Пущк. Дома. М. 1925(с. 213—214: в письме Ф. Ф. Вадковского).—«Кр. Газ.», веч. вып. 1925, 23 ноября (в записях Н. А. Некрасова). — Кубалов, Б. Г., Декабристы в Вост. Сибири. Иркутск, 1925 (см. «У могил декабристов»).

Муравьев-Апостол, Ипполит Иванович, прапорщик квартирмейстерской части, брат Сергея и Матвея Муравьевых-Апостолов. Род. в 1806 г., член Северного общества; принимал участие в возмущении Черниговского полка, был ранен при с. Ковалевке 3 января 1826 г. и тут же застрелился.

Госуд. прест., т. I.—Алфавит (Указ.).—Горбачевский, Записки.—И. Кубасов, «Русс. Стар.» 1902, № 11, с. 348 (Ив. М. Муравьев-Апостол).—Бутурлин, «Рус. Арх.» 1897, VIII, 546 (Записки).—Восстание декабристов, т. I.—С. Вознесенский, Библ. материалы. Госуд. прест., т. I.—Алфавит (Указ.). — Портреты. — Венгеров, Источники.—Языков, Обзор.—Горбачевский, Записки.—Дмитриев-Мамонов, Декабристы.—М. И. Муравьев-Апостол, Воспоминания и письма. Ред. С. Штрайха. Изд. «Былое». Петр., 1922. — «Русск. Арх.» 1886, кн. 1; 1888, кн. 3; «Рус. Стар.» 1881, т. 51. — Якушкин, «Рус. Стар.» 1886, № 7 (М. Муравьев-Апостол). — К. Голодников, Декабристы в Тобольской губ. Из моих воспоминаний. Тюм., 1899. — А. Созанович, «Гол. Мин.» 1914, № 1 (Из записок декабриста М. И. Муравьева-Апостола). — И. Кубасов, «Рус. Стар.» 1902, № 11 (Ив. М. Муравьев-Апостол). — Воспоминания Бестужевых.—Якушкин, Записки.—«Моск. Вед.» 1886, № 63 (Некролог).—М. И. Муравьев-Апостол, «Рус. Стар.» 1886, IX (Воспоминания).—Его же, «Рус. Арх.» 1888, XI, 368 (Из рассказов).—Его же, «Рус. Арх.», VI, 0229 (Из воспоминаний). — «Ист. Вестн.» 1917. III, 694 (Из бумаг М. Д. Францевой).—Восстание декабристов, т. I.—С. Вознесенский, Библ. материалы. — Памяти декабристов. I. Акад. Наук СССР. Л. 1926 (с. 133—139: два письма (1822 и 1835 г.г.) к А. Д. и Н. И. Хрущовым).

Муравьев-Апостол-Матвей Иванович, отст. подполковник. Род. 25 апреля 1793 года,

1823 г.

Акварель.

Из собр. Пушкинского Дома.

сын посланника в Мадриде. Один из основателей Союза Спасения и Союза Благоденствия, член Южного общества; принимал участие в возмущении Черниговского полка; приговорен к смертной казни, но «по уважению совершенного и сердечного раскаяния» — к каторжным работам на 20 лет; 22 авг. 1826 г. срок сокращен до 15 лет; после приговора отправлен в Роченсальм, а оттуда по высочайшему повелению обращен на поселение в Вилюйск (Якутской области). В июне 1836 г. переведен в Ялуторовск. По амнистии 26 августа 1856 г. восстановлен в прежних правах; в 1857 г. поселился в дер. Зыковой (Московской губ.). Ум. 21 февраля 1886 г. в Москве.

Муравьев-Апостол, Сергей Иванович, подполковник Черниговского полка. Род.

Из собр. Пушкинского Дома.

28 сент. 1796 г. в Спбурге, брат Ипполита и Матвея Муравьевых-Апостолов; в 1815 г. офицер Семеновского полка; после бунта полка в 1820 г. переведен в Черниговский полк. Один из основателей Союза Спасения и Союза Благоденствия, член Южного общества. Стал во главе восстания Черниговского полка. Ранен 3 января 1826 г. и отправлен в Петербург. Осужден в числе лиц, поставленных вне разряда, и приговорен к смертной казни, которая приведена в исполнение 13 июля 1826 г.

Госуд. прест., т. I.—Алфавит (Указ.).—Портреты.—Берсенев, С. И. Муравьев-Апостол. М., 1919.—Довнар-Запольский, Мемуары. — А. Бороздин, Из писем и показаний декабристов. Спб., 1908. — Горбачевский, Записки. — П. Е. Щеголев, Истор. этюды. Спб. 1913 (Катехизис С. И. Муравьева).— Его же, Декабристы. Л. 1926 (то же). — Балас, «Рус. Стар.» 1873, № 5 (С. И. Муравьев). — «Рус. Арх.» 1887, т. I, 52, 315; 1888, т. I, с. 47 (Письма С. И. Мура-

вьева-Апостола).—Скалон, «Ист. Вести.» 1891, № 5—7 (Воспоминания).—А. Боровков, «Рус. Стар.» 1898, X, 337.—«Рус. Стар.» 1893, V, 403—408 (Письмо Батенькову).—Кубасов, «Рус. Стар.» 1902, № 11 (Ив. Матв. Муравьев-Апостол).—Воспоминания бр. Бестужевых.—Якушкин, Записки. — «Рус. Стар.» 1886, XII, 727 (С. И. М.-Ап-л в его предсмертном письме).—М. Ф. Шугуров, «Рус. Арх.» 1902, VI, 270 (О бунте Черниговского полка). —Восстание декабристов, т. I.—С. Вознесенский, Библ. материалы.—«Красн. Газ.», веч. вып. 1925, 26 сент. (Письмо (1826 г.) к брату Матвею).—«Життя и Революция» 1925, ч. 12 (катехизис).—Клевенский, Декабрист С. И. Муравьев-Апостол. М. 1925.—Чулков, Г., Мятежники 1825 года. М. 1925. — Штрайх, С. Я., О пяти повешенных. М. 1926.—Памяти декабристов. I. Акад. Наук СССР. Л. 1926 (Письма (1820—1823 г.г.) к А. Д. и А. И. Хрущовым).

Муркин, Андрей, рядовой Пензенского полка, ранее (до 1820 г.)—рядовой Семеновского; за прикосновенность к восстанию Черниговского полка военным судом (1826) приговорен к 4.000 шпицрут.

Самойлов, Список.

Мусин-Пушкин, граф, Владимир Алексеевич, капитан л.-гв. Измайловского полка. Род. 31 марта 1798 года, сын д. т. сов. Член Северного общества; по высочайшему повелению подвергнут месячному заключению в крепости и переведен тем же чином в Петровский пехотный полк; в 1834 г. уволен от службы с отобранием подписки об обязательном жительстве в России. Ум. в 1854 г.

Госуд. прест., т. I.—Алфавит (Указ.). — Восстание декабристов, т. I.

Мусин-Пушкин, Епафродит Степанович. лейтенант Гвардейского экипажа. Род. 20 апреля 1791 г., сын отставного прапорщика, мензелинского помещика; воспитывался в Морском корпусе; за прикосновенность к тайному обществу декабристов приговорен к лишению чинов с написанием в солдаты с выслугою; в 1826 г. отправлен в Кавказский корпус; в 1831 г. привлекался к следствию за распространение «вольных мыслей». Ум. 14 июля 1831 г.

Госуд. прест., т. I.—Алфавит (Указ.).—Доклады, 1831, I, № 90.—С. Вознесенский, Библ. материалы.

Муханов, Петр Александрович, капитан л.-гв. Измайловского полка. Род. 7 янв. 1799 г., сын шталмейстера, брат историка Павла Ал. Му-ва; воспитывался в Муравьевском училище колонновожатых. Член Союза Благоденствия и Северного общ-ва. Арестован в Москве 9 января 1826 г.; приговорен к каторжным работам на 12 лет; 22 авг. 1826 г. срок сокращен до 8 лет; после приговора отправлен в Свеаборг, оттуда в Выборгскую крепость; в 1828 г. поступил в Читинский острог; в 1832 г. за сокращением срока освобожден от каторжных работ и обращен на поселение в Братский Острог (Иркутской губ.). Ум. 19 февраля 1854 г. в Иркутске.

1830-ые г.г.

М. Зензинов. Портреты.

Госуд. прест., т. I.—Алфавит (Указ.).— Портреты.—Воспоминания бр. Бестужевых.—Белоголовый, Воспоминания.—Якушкин, Записки.—Восстание декабристов, т. I.—Архив Раевских, т. II.—С. Вознесенский, Библ. материалы. — Декабристы на каторге и в ссылке. М. 1925 (Попов, П., П. А. Муханов в Сибири).—Кубалов, Б., Декабристы в Вост. Сибири. Иркутск, 1925 (см. «У могил декабристов»). — Памяти декабристов. I. Акад. Наук СССР. Л. 1926 (Сиверс, А. А., П. А. Муханов. Материалы для биографии).

Мучлер, дворянин. Задержанный в марте 1842 г. в Заславском уезде, Волынской губ., с «революционными стихами и сочинениями возмутительного содержания», определен в 1843 г. на службу в отдельный Кавказский корпус.

Доклады, 1843, I, № 30.

Мызников, Петр, унтер-офицер Саратовского полка; привлечен по делу о возмущении майором Спиридовым Саратовского полка; военным судом (1826) приговорен к 4.000 шпицрут.; 25 декабря 1826 г. переведен в Кавказский корпус.

Самойлов, Список.

Навроцкий, Александр Александрович, студент Киевского университета. Род. 28 июля 1823 г., из дворян Полтавской губ. За участие в Кирилло-Мефодиевском обществе (1846—47) выдержан на гауптвахте 6 месяцев и определен на службу в Вятку под строгий надзор. В 1853 г. освобожден от надзора. Впоследствии видный малорос. поэт. Ум. 10 октября 1892 г.

Русск. Биогр. Словарь (приведена библиография).—С. Венгеров, Источники.—В. Семевский, «Гол. Мин.» 1918, № 10—12 (Кирилло-Мефодиевское общество).—В. Науменко, «Киевск. Стар.» 1902, № 10, с. 157.—А. Шрамченко, «Киев. Ст.» 1902, № 12, с. 351.—«Рус. Арх.» 1892, кн. 2, с. 335.—Костомаров, Автобиография.—Н. И. Петров, Очерки украинск. литературы, с. 255.

Назаров, Корней, унт.-офиц. л.-гв. Московского полка; 14 дек. 1825 г. на Сенатской площ. был ранен картечью в правый бок, отправлен в Финляндский госпиталь, где и умер 22 дек. 1825 г.

«Былое» 1907, III.

Назимов, Михаил Александрович, штабс-капитан л.-гв. Конно-пионерного эскадрона.

1820-ые г.г.

Пастель.

Из собр. Пушкинского Дома.

Род. 19 мая 1801 г., сын уездного предводителя дворянства Псковской губ.; член Северного общества; приговорен к ссылке в Сибирь на поселение. 22 авг. 1826 г. срок сокращен до 20 лет. В 1826 г. отправлен в Верхне-Колымск (Якутской области), обращен на поселение в г. Витим (Иркутск. губ.), откуда переведен в Курган (Тобольск. губ.). В июне 1837 г. разрешено отправиться на Кавказ рядовым. 23 июня 1846 г. уволен поручиком с дозволением проживать в Пскове под секретным надзором; в ноябре 1853 г. освобожден от надзора с дозволением приезда в Петербург. Был председателем Псковской губ. земск. управы. Ум. 9 августа 1888 года в Пскове.

Госуд. прест., т. I.—Алфавит (Указ.).—Портреты.—Русск. Биогр. Словарь (приведена библиография).—С. Венгеров, Источники.—Дмитриев-Мамонов, Декабристы.—Н. И. Лорер, «Рус. Арх.» 1874, IX.—А. Гангеблов, Воспоминания. М., 1888.—Д. Языков, Обзор., вып. VIII.—Некрологи: «Истор. Вестн.» 1888, № 10, с. 260.—«Нов. Время» 1888, № 4475.—Якушкин, Записки.—М. Назимов, «Рус. Вестн.» 1867, т. 124, № 7, с. 74 (В провинции и в Москве).—П. Устимович, «Рус. Ст.» 1887, II, 511. (М. А. Назимов).—«Рус. Ст.» 1889, XI, 366 (К истории русск. общества).—Н. Окулич-Казарин, «Рус. Арх.» 1907, II, 187 (Некот. сведения о псковских декабристах).—Восстание декабристов, т. I.—С. Вознесенский, Библ. материалы.—«Познай свой край». Сборн. Псков, 1924 (К. А. Иеропольский, М. А. Назимов (Биографич. справка).

Найманович, титулярный советник, служивший в канцелярии начальника Главного штаба; «вследствие обнаружения предосудительных идей на счет правительства» в 1831 г. подвергнут секретному надзору и выслан из Петербурга в Ярославль.

Доклады, 1831, I, № 191.

Нарышкин, помещик Владимирской губернии, отставной прапорщик; по прикосновенности к делу о «возмутительных листках, разбрасываемых во Владимирской губ.» (1830), подвергнут строгому надзору местного начальства в 1831 г. Освобожден от надзора в 1843 г.

Доклады, 1832, I, № 54; 1843, I, № 12.

Нарышкин, Михаил Михайлович, полковник Тарутинского пехотного полка. Род. 11 февраля 1798 г., сын подполковника. Член Союза Благоденствия и Северного общества. Приговорен к каторжным работам на 12 лет; 22 авг. 1826 г. срок сокращен до 8 лет; 20 июля 1827 г. поступил в Читинский острог; 8 сентября 1832 г. за сокращением срока обращен на поселение в г. Курган (Тобольск. губ.); 21 июня 1837 г. определен рядовым в отдельный Кавказский корпус;

25 сентября 1844 г. уволен от службы с обязательством жить в деревне Тульского уезда; 26 августа 1856 г. освобожден от всех ограничений. Ум. 2 января 1863 г. в Москве.

1830-ые г.г.

М. Зензинов. Портреты.

Госуд. прест., т. I.—Алфавит (Указ.).—Портреты.—Русск. Биогр. Словарь (приведена библиография). — Горбачевский, Записки:—Дмитриев-Мамонов, Декабристы.—Записки: Розена, А. И. Кошелева, С. Г. Волконского, М. Волконской.—В. И. Покровский, Жены декабристов. М., 1906.—Якушкин, Записки.—А. Беляев, «Рус. Стар.» 1885, III, XII (Воспоминания).—Лорер, «Рус. Арх.» 1874, IX.—Огарева-Тучкова, Воспоминания, с. 29. — И. Айвазовский, «Рус. Ст.» 1878, № 4, с. 674 (Воспоминания).—Е. И. Раевская, «Рус. Арх.» 1883, II, 291—302 (Из памятной книги).—Восстание декабристов, т. I.—С. Вознесенский, Библ. материалы.—Декабристы на каторге и в ссылке. М. 1925 (с. 36: письмо Е. П. Нарышкиной (1830 г.) к В. М. Нарышкиной).

Нарышкин. Петр, унт.-офиц. л.-гв. Гренадерск. полка; 21 дек. 1825 г., как участник восстания 14 дек., заключен в Петроп. крепость; 27 февр. 1826 г., после пребывания в финл. крепостях, отправлен в Кавказский корпус.

Дело Петроп. креп. (1826).

Нащокин, Дмитрий Александрович, поручик Конно-артиллерийской № 5 роты. Доставлен в Петропавловскую крепость 1 февраля 1826 г.; за прикосновенность к Южному о-ву, по отбытии трехмесячного содержания в крепости, переведен в Конно-артиллерийскую № 11 роту. В 1830 г. был уволен в отпуск в Тверскую губ. и состоял там под секретным надзором. Ум. в 1832 г.

Госуд. прест., т. I.—Алфавит (Указ.).

Невенгловский, польский дворянин, жил близ Новоград-Волынска. В связи с делом декабристов, по высочайшему повелению 13 июля 1826 г., за ним установлен надзор. Ум. после 1850 г.

Алфавит (Указ.).

Неве[ѣ]ров, Яннуарий Михайлович, род. 18 авг. 1810 г. В 1833 г. за ним учрежден надзор вследствие обнаруженных сношений с осужденным по Сунгуровскому делу Пл. Антоновичем; надзор снят в 1846 г. Впоследствии педагог. Ум. 25 мая 1893 г.

Герцен, Былое и Думы.—Доклады, 1846, I, 152.—С. Венгеров, Словарь.—Я. М. Неверов, «Вестн. Восп.» 1916 (Записки).— Д. Семенов, «Рус. Школа» 1894, № 2 (Педагог-идеалист 40-х г.г.).

Нежинцев, Карп, фельдфеб. л.-гв. Московского полка; как участник восстания 14 дек. 1825 г., был ранен на Сенатской площ. и отправлен в госпиталь, откуда 7 февр. 1826 г. переведен в Петроп. креп., где находился до ноября 1826 г.; 29 ноября 1826 г. отправлен рядовым в дальние гарнизоны Сибирского корпуса.

Дело Петроп. креп. (1826).

Непенин, Андрей Григорьевич, командир 32-го Егерск. полка. Род. в 1787 г., полковник; член Союза Благоденствия (1819); привлекался по делу Вл. Федос. Раевского; доставлен в Петропавловскую крепость 19 января 1826 г.; по освобождении из крепости 8 июля 1826 г. уволен от службы с обязательством жить в с. Локно (Тульск. губ.) под надзором. Ум. 12 ноября 1845 г. в Москве.

Алфавит (Указ.). И. М. Картавцов, «Тульский Край» 1926, I («Декабристы-туляки»).—«Кр. Архив» 1925, VI, 306: письмо В. Ф. Раевского к А. Г. Непенину.

Никитатин, Иван, рядовой Черниговского полка; участвовал в освобождении арестованного С. И. Муравьева-Апостола, в нападении на командира полка Гебеля и в восстании Черниговского полка. Военным судом (1826) приговорен к 4.000 шпицрут.

Самойлов, Список.

Никитин, Андрей, рядовой Саратовского полка, ранее (до 1820 г.)—рядовой Семеновского; за прикосновенность к восстанию Черниговского полка военным судом (1826) приговорен к 4.000 шпицрут.

Самойлов, Список.

Никитин, Афанасий, рядовой л.-гв. Московского полка; 14 декабря 1825 г., как участник восстания, был ранен на Сенатской площ. и отправлен в госпиталь; 25 дек. 1825 г. заключен в Петропавл. креп., в которой находился до ноября 1826 г.; 29 ноября 1826 г. отправлен рядовым в Грузию.

Дело Петроп. креп. (1826).—«Былое» 1907, III.

Никитин, Григорий, рядовой Саратовского полка, ранее (до 1820 г.)—рядовой Семеновского; за прикосновенность к восстанию Черниговского полка военным судом (1826) приговорен к 4.000 шпицрут.

Самойлов, Список.

Никитин, Моисей Никитич, матрос IV роты Гвард. экип.; на службе с 1806 г.; 14 дек. 1825 г. был на Сенатской площ. среди восставших; заключен в Петроп. креп.; 27 февр. 1826 г., после пребывания в финл. крепостях, отправлен в Кавказский корпус.

Дело Петроп. креп. (1826).—Дрезен, «Кат. и Сс.» 1925, IV.

Никитин, Прокофий, унтер-офицер Черниговского полка; за деятельное участие в восстании военным судом (1826) приговорен к смертной казни, замененной по конфирмации 12.000 шпицрут. и отсылкой в вечные каторжные работы.

Самойлов, Список.—Горбачевский, Записки.

Никитин, Степан, рядовой Тамбовского полка, ранее (до 1820 г.)—рядовой Семеновского; за прикосновенность к восстанию Черниговского полка военным судом (1826) приговорен к 6.000 шпицрут.

Самойлов, Список.

Никифоров, Павел, рядовой л.-гв. Гренадерского полка; 14 дек. 1825 г. был препровожден в Петропавл. крепость, как участник восстания, а 27 февр. 1826 г., после пребывания в финл. крепостях, отправлен в Кавказский корпус.

Дело Петроп. креп. (1826).

Николаев, Михаил, рядовой Черниговского полка; за присоединение к восставшим военным судом (1826) был приговорен к 3.000 шпицрут.

Самойлов, Список.

Николаев, Федор, рядовой Саратовского полка, до 1820 г. — рядовой Семеновского, участник его восстания (1820); военным судом (1826) признан одним из главных помощников С. И. Муравьева-Апостола в восстании Черниговского полка и приговорен к 12.000 шпицрут.

Самойлов, Список.—Горбачевский, Записки.—Шугуров, «Рус. Арх.» 1902, II, 291.

Никоненко, Василий, рядовой л.-гв. Гренадерского полка; 14 декабря 1825 г., находясь среди восставших на Сенатской пл., был ранен и 15 дек. доставлен в госпиталь, откуда 4 февр. 1826 г. переведен в Петроп. крепость. В конце февр. 1826 г. отправлен в Кавказский корпус.

Дело Петроп. креп. (1826).—«Былое» 1907, III.

Никонов, Александр, дворовый человек тамбовского помещика Айгустова, именовавший себя Александром Вильфортом; проживал у помещика Нарышкина в Ковровском уезде; арестован в 1831 г. по подозрению в составлении и рассылке во Владимирской губ. (Муромский уезд) в 1828—30 г.г. «возмутительных листков».

Доклады, 1831, I, №№ 40, 83, 86, 90, 100, 107.

Никонов, Федор, живописец арзамасской школы ак. Ступина; в 1831 г. арестован по делу о распространении среди крестьян во Владимирской губ. «листков возмутительного содержания».

Доклады, 1831, I, №№ 100, 107, 119.

Новиков, Василий Максимович, матрос III роты Гвард. экип., на службе с 1816 г.; 14 дек. 1825 г. был среди восставших на Сенатской площ.; заключен в Петроп. креп., где пробыл до сред. янв. 1826 г. После пребывания в финл. крепостях, 27 февр. 1826 г. отправлен в Кавказский корпус.

Дело Петроп. креп. (1826).—Дрезен, «Кат. и Сс.» 1925, IV.

Новиков, Михаил Николаевич, бывший правитель канцелярии Малороссийского генерал-губернатора. Род. в 1777 г.; был членом Союза Спасения, масон. Ум. вскоре после 1822 г.

Алфавит (Указ.).—Восстание декабристов, т. I.

Новиков, Николай Иванович, отст. поручик, с. помещика. Род. 26 апреля 1744 г.,

Масло.

Портрет раб. Левицкого.

обучался в Московск. университ. гимназии; принимал участие в комиссии депутатов для составления проекта нового уложения (1767); с 1768 г. издавал сатирические и историч. журналы («Трутень», «Живописец», «Древн. Росс. Вивлиофика» и др.); с сред. 1770-х г.г. масон. 10 мая 1792 г. за свою общественную деятельность заключен в Шлиссельбургскую крепость, из которой освобожден Павлом I в ноябре 1796 г. Ум. в с. Авдотьине (Моск. губ.) 31 июля 1818 г.

Г. Плеханов, История русск. обществ. мысли. П., 1919. — В Боголюбов, Новиков и его время. М., 1916. — А. Попов, «Вестн. Евр.» 1868, № 4 (Дело Н. И. Новикова).— А. Незеленов, «Истор. Вестн.» 1882, № 12 (Новиков в Шлиссельбургской крепости).— И. Владиславлев, Русские писатели (приведена библиография).—Шилов, Что читать (приведена библиография).

Новиков, Николай Иванович, студент Харьковского университета; арестован в 1827 г. за распространение запрещенных сочинений.

«Гол. Мин.» 1917, VII—VIII, 103.

Ногес, титулярный советник; в 1832 г. удален от должности учителя французского языка в Курской гимназии и подчинен полицейскому надзору «за внушение ученикам превратных понятий»; в 1839 г. разрешено поступить на службу в Курской губернии.

Доклады, 1841, I, № 121.

Норов, Василий Сергеевич, отст. подполковник. Род. 5 апреля 1793 г., сын саратовского предвод. дворянства. Член Южного общества; приговорен к каторжным работам на 15 лет; 22 авг. 1826 г. срок сокращен до 10 лет. По высочайшему повелению после приговора, вместо ссылки, отправлен в Бобруйск в крепостные арестанты без означения срока и до 1829 г. состоял в числе вечных арестантов; в 1835 г. определен рядовым в 6 линейный Черноморский баталион; в январе 1838 г. уволен от службы с дозволением жить в имении отца, в Дмитровском уезде, под секретным надзором. Ум. 10 декабря 1853 г. в Ревеле.

Алфавит (Указ.).—Огарева-Тучкова, Воспоминания, с. 28—29.—Н. Поливанов, «Рус. Арх.» 1900, II, 273 (В. С. Норов). — Восстание декабристов, т. I.—Шестериков, «Былое» 1925, № 2 (30) (Декабрист В. С. Норов).—Декабристы Дмитровского уезда. Дмитров. 1925 (статьи Т. Н. Поливанова и И. Смирнова).—«Веч. Москва» 1925, 24 дек. (Отрывок из повести «Розовая вода»).—«Экран» 1926, № 1 (то же).

Носов, Александр, канцелярист Кремлевской экспедиции. В 1827 г. арестован в Москве по прикосновенности к тайному обществу братьев Критских. В том же году удален со службы и выслан в Рязанскую губ.

Доклады, 1829, I, № 223. — Лемке, «Былое» 1906 № 6 (Тайное общество бр. Критских).

Оболенский, Евгений Петрович, князь, поручик л.-гв. Финляндского полка. Род. 9 апреля 1798 г. в Ново-Миргороде, сын тульского губернатора; член Союза Благо-

М. Зензинов. Портреты.

денствия и Северного общества; приговорен к смертной казни; по конфирмации—к вечным каторжным работам; 22 авг. 1826 г. срок сокращен до 20 лет; в 1826 г. отправлен в Нерчинские рудники; в 1839 г. за сокращением срока обращен на поселение в селен. Итанцинское (Иркутск. губ.); в июне 1841 г. переведен в Туринск (Тобольской губ.), а в июле 1842 г. в Ялуторовск. После амнистии по манифесту в 1856 г. вернулся в Калугу, где и умер 26 июня 1865 г.

Госуд. прест., т. I.—Алфавит (Указ.).—Портреты.—Русск. Биогр. Словарь (приведена библиография).—Дмитриев-Мамонов, Декабристы.—Горбачевский, Записки.—Общественное движение в России в перв. пол. XIX века. Спб., 1905 (Записки Е. Оболенского и статья о нем В. Я. Богучарского).—Головинский, «Ист. Вестн.» 1890, № 1 (Декабрист Оболенский).—Греч, Записки.—Некрологи: А. Розен, «День» 1865, № 18.—«Иллюстр. Газ.» 1865, № 17.—Нарышкин, «День» 1865, № 3.—«Рус. Арх.» 1861, с. 573; 1867, с. 970.—Е. Сабанеева, «Ист. Вестн.» 1900, XII, 817 (Воспоминания) (то же Пет., 1914—отд. изд.).—А. Боровков, «Рус. Стар.» 1898, X, 337.—«Огни». Сборник I. Петр. 1916 (Письмо декабриста Е. П. Оболенского к Е. Н. Хвостовой).—«Рус. Стар.» 1903, IX, 707; X. 221 (Письма И. Горбачевского к Е. Оболенскому).—«Рус. Стар.» 1903, VII, 67 (Письма Цебрикова Е. Оболенскому).—Воспоминания Бестужевых.—Якушкин, Записки.—«Рус. Стар.» 1887, XI, 479 (Альбом Полторацкого.—М. Бутурлин, «Рус. Арх.» 1898, VIII (Записки).—Е. И. Раевская, «Рус. Арх.» 1883, II, 291 (Из памятной книги).—«Рус. Ст.» 1889, IX, 617—639 (Иак. Ив. Ростовцев. Переписка его с Е. П. Оболенским).—М. Соколовский, «Рус. Арх.» 1905, VI, 305 (Декабристы).—К. Н. Лебедев, «Рус. Арх.» 1911, VI, 224 (Из записок).—Восстание декабристов, т. I.—С. Вознесенский, Библ. материалы.—Тайные общества в России... М. 1926 (с. 51 и слл.: письма О-го (1839—1846 г.г.) к А. Л. Кучевскому).—Декабристы. Труды Пушкинск. Дома. М. 1925 (с. 157 слл. Письма В. К. М. К. Кюхельбекер к О-му).—Декабристы на каторге и в ссылке. М. 1925 (с. 16 слл.: письма О-го к П. Н. и К. П. Оболенским).—Декабристы на поселении. Из архива Якушкиных. М. 1926 (письмо (1843 г.) к И. И. Пущину.—Декабристы. Труды Пушк. Дома. М. 1925 (с. 197—229: письма Ф. Ф. Вадковского к О-му).—Горбачевский, Записки. М. 1925 (28 писем Горбачевского (1839—1864 г.г.) к О-му).—«Историк-Марксист» 1926, I, 195—197: письмо О-го (1843) к В. Л. Давыдову.

Оболенский, Иван Афанасьевич, кандидат Московск. унив., кол. секретарь; арестован в июле 1834 г. в Москве по делу о лицах, «певших пасквильные стихи»; в 1835 г. выслан на службу в Пермскую губ.; в 1837 г. переведен в Калугу; в 1841 г. разрешено повсеместное проживание, кроме столиц. В 1843 г. переведен в Москву под надзор полиции.

Герцен, «Былое и Думы».—Доклады 1834, I, № 68; 1835, I, № 37; 1841, I, № 107; 1843, I, № 101.

Оболенский, князь Константин Петрович, поручик л.-гв. Павловского полка. Род. 19 мая 1799 г. в Москве, брат Евгения Петровича Оболенского. Арестован за принадлежность к тайному обществу 18 января 1826 г. и переведен тем же чином в 45 Егерский полк (1826). В 1828 г. уволен со службы и жил в Москве под секретным надзором, который был снят в 1831 г. Ум. 11 марта 1861 г. в Москве.

Госуд. прест., т. I.—Алфавит (Указ.).—Е. Сабанеева, Воспоминания о былом. П. 1914.—Восстание декабристов, т. I.

Обручев, подполковник. Привлекался по делу общества «Военных Друзей», за что военным судом (1827) постановлено сделать строжайший выговор с подтверждением, «чтобы впредь был осторожнее».

«Дела и Дни» 1920, I.

Овечкин, Никифор Федорович, бомбард. артиллер. команды Гвард. экип., на службе

с 1813 г.; 14 дек. 1825 г. был на Сенатской площ. среди восставших; пропал без вести.
Дрезен, «Кат. и Со.» 1925, IV.

Огарев, Николай Платонович, писатель, друг и сотрудник Герцена. Род. 24 ноября 1813 г. в дворянской семье в Пензенск. губ., учился в Моск. ун-те; в 1831 г. выслан в Пензу за участ. в студенческой истории; в 1833 г. вернулся в Москву и в 1834 г. вторично выслан в Пензу по делу о «лицах, певших пасквильные стихи». В 1856 г. Огарев покинул навсегда Россию и, примкнув к Герцену, стал вместе с ним во главе эмиграции. Деятельный сотрудник «Колокола», автор многих прокламаций перв. пол. 1860-х г.г., один из организаторов об-ва «Земля и Воля» 1860-х г.г. Ум. 31 мая 1877 г. в Гринвиче, недалеко от Лондона.

Русск. Биогр. Словарь (указ. библиография). — И. Владиславлев, Русские писатели XIX—XX в.в. (библиография).—Д. Тихомиров, «Извест. II Отд. Акад. Наук», т. XII (1907), кн. 4, с. 361—395 (Список литературы об Огареве).—Т. Пассек, Из дальних лет.—Н. Огарева-Тучкова, Воспоминания.—Полн. собр. сочинений и писем А. И. Герцена, под ред. *Лемке*.—М. Гершензон, История «Молодой России». М. 1903.—Его же, Образы прошлого.—«Русск. Пропилеи», т. IV. М. 1917 (Архив Н. Огарева).—Е. Некрасова, «Рус. Мысль», 1902, № 3 (О последних годах жизни Сг-ва).—А. Баулер, «Мин. Годы» 1908, № 4. (Одна из дорогих теней).—В. Богучарский, «Соврем.» 1913, № 11 (О-в).—Е. Лундберг, «Заветы» 1913, № 11 (О-в).—Н. Мендельсон, «Гол. Мин.» 1913, № 11 (Памяти О-ва).—Н. Неведомский, «Наша Заря» 1913, № 10—11 (к столетней годовщине).—Н. Русанов, «Рус. Бог.» 1913, № 11 (Огарев, как политический деятель и публицист).—Н. Миловидов, «Рус. Прошл.», кн. 1.—«Былое» (1925), кн. 27—28 (Записки русск. помещика).

Огиевский 2-й, поручик, привлекался по делу общества «Военных Друзей» (1827).
«Дела и Дни» 1920, I.

Одоевский, князь, Александр Иванович, корнет л.-гв. Конного полка. Род. 26 ноября 1802 г., сын генерал-майора; поэт. Член Северного общества; 16 декабря 1825 г. арестован и доставлен в крепость; приговорен к каторжным работам на 12 лет. 20 марта 1827 г. поступил в Читинский острог; в 1832 г. за сокращением срока обращен на поселение и водворен на Тельминской казенной фабрике Иркутской губ. В 1837 г. определен рядовым в отдельный Кавказский корпус. Ум. 10 декабря 1839 г. в Псезуапе от малярии.

Госуд. прест., т. I.—Алфавит (Указ.).—Русск. Биогр. Словарь (указ. библиография).—Портреты.—Дмитриев-Мамонов, Декабристы.—Н. Котляревский, Декабристы. Спб., 1907.—Сиротинин, «Ист. Вестн.» 1883, V (А. И. Одоевский).—Собрание сочинений А. И. Одоевского. Спб., 1893; М., 1906; Спб., 1913—под ред. В. Поссе.—Розен, Записки. — Воспоминания бр. Бестужевых.—«Рус. Стар.» 1870, т. I (Письма А. И. Од-го). — Басаргин, Записки. — Лорер, «Рус. Арх.» 1874, т. I. — С. Максимов, Сибирь и каторга (Воспоминания). — П. Устимович, «Рус. Стар.» 1887, VII (Некрасов).—И. Айвазовский, «Рус. Ст.» 1878, № 4, стр. 674 (Воспоминания).—Г. И. Филипсон, «Рус. Арх.» 1883, VI, 266 (Воспоминания).—Восстание декабристов, т. I. — С. Вознесенский, Библ. материалы.—Восстание декабристов, т. II (следственное дело о нем).—Декабристы на каторге и в ссылке. М. 1925 (П. Н. Сакулин, А. И. Одоевский в неизданных письмах).—«Атеней», кн. III (1926), с. 8, 28—29: неизд. стих. О—го.—Кубасов, А. И., Декабрист А. И. Одоевский и вновь найденные его стихотворения. Пб. 1922.

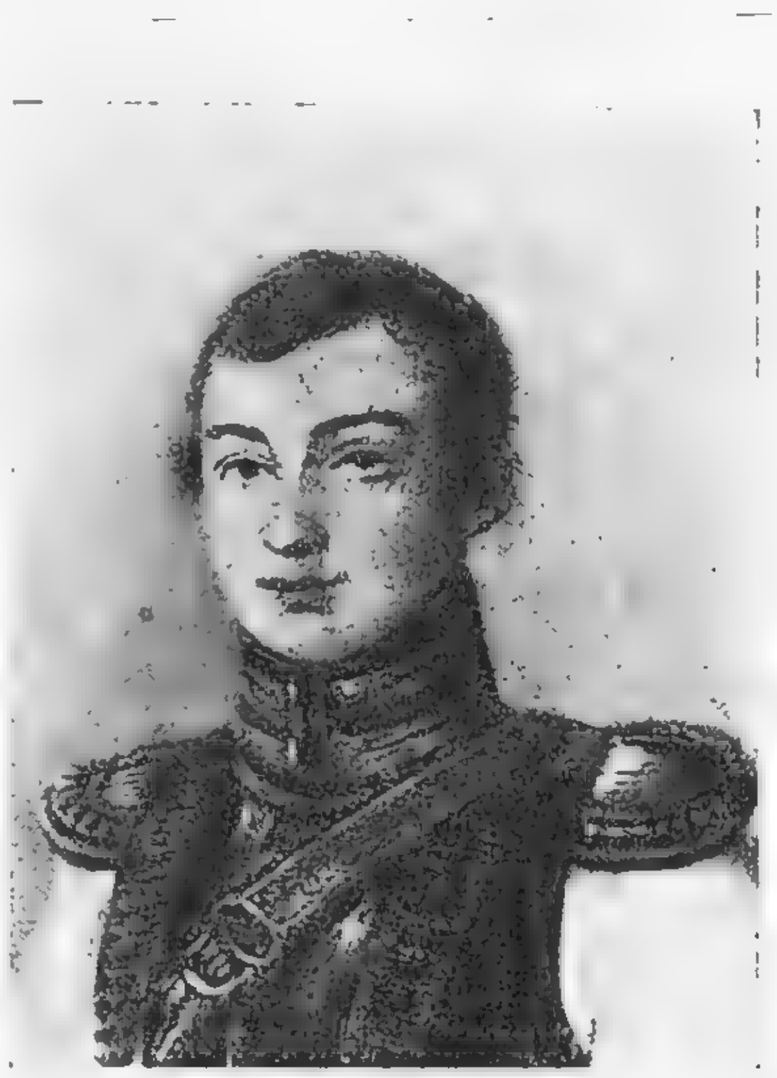

1820-ые г.г.
Фотогр. из кн. И. Фомина «Стих—ния декабристов».

Окулов, Николай Павлович,—см. Акулов.

Олейничук, Семен Никитич, крепостной помещика Подольской губ. Род. 1798 г., воспитывался в гимназии, бежал от помещика, жил под чужим именем, был учителем. Арестован в 1849 г. и за составление произведения с резким протестом против крепостного права в ноябре 1849 г. заключен в Шлиссельбург, где и умер 27 июля 1852 г.
П. Щеголев, «Был.» 1906, IV (Семен Олейничук).

Оленин, Алексей Алексеевич, штабс-капитан Гвардейского генерального штаба. Род. 30 мая 1798 г., сын президента Академии Наук и директора Публичной Библиотеки; воспитывался в Пажеском корпусе. Член Союза Благоденствия; впоследствии действительный статский советник. Ум. 25 декабря 1854 г. (убит крепостными).
Алфавит (Указ.).

Олизар, Густав Филиппович, граф, киевский губернский маршал. Род. в 1798 г., сын трибунального маршала. 15 января 1826 г. был арестован в Киеве и препровожден в Петропавловскую крепость; по освобождении с оправдательным аттестатом, был снова арестован в Киеве и отвезен в Варшаву для допроса о польском тайном обществе. Ум. 2 января 1868 г. в Дрездене.
Алфавит. (Указ.)—Олизар. «Рус. Вестн.» 1893, VIII—IX (Воспоминания).—М. Гершензон, История «Молодой России». М. 1908.—А. Ф. Копылов, «Рус. Обозр.» 1893, № 8—9 (Извлечения из записок Олизара).

Ольдекоп, Карл Карлович. Род. в 1810 г. лютеранин, дворянин, поручик, окончил юнкерскую школу, чиновник особых поручений в Государственном банке. Привлекался к следствию по делу Петрашевского. Арестован 23 апреля 1849 г. и выпущен 18 июня т. г. В 1860 г. был советником губернского суда в Иркутске, участвовал в

осуждении Беклемишева (за убийство Неклюдова на дуэли) и был преследуем за свое судебное мнение.

Лейкина, Петрашевцы, с. 138—139 (Литература Иркутской дуэли).

Ольшевский, прапорщик Саратовского пехотного полка. Подвергнут надзору за прикосновенность к Южному обществу. Ум. 1828 г.

Алфавит (Указ.).

Ордынский, Карл, шляхтич; за принадлежность к тайному обществу «Военных Друзей» военным судом (1827) приговорен к смертной казни, а по конфирмации—к ссылке в крепостные работы на 5 лет и к поселению в Сибири. 26 января 1830 г. определен рядовым в Сибирский полк, а 30 мая 1832 г. определен на гражданскую службу.

Доклады, 1832, I, № 94.— «Дела и Дни» 1920, I.

Ордынский, Феликс, шляхтич; за принадлежность к обществу «Военных Друзей» военным судом (1827) приговорен к смертной казни, а по конфирмации—к ссылке в крепостные работы на 5 лет и потом поселению в Сибири. 30 января 1830 г. определен рядовым в Сибирский полк, а 30 мая 1832 г. определен на гражданскую службу.

Доклады, 1832, I, № 94.—«Дела и Дни» 1920, I.

Оржиц(тс)кий, Николай Николаевич, отставной штаб-ротмистр Ахтырского гусарского полка. Род. 11 июля 1796 г., незаконный сын графа Петра Кирилловича Разумовского. За прикосновенность к об-ву декабристов приговорен по лишению чинов и дворянства и к определению в рядовые в Кизлярский гарнизонный баталион. 15 февраля 1832 г. уволен от службы с запрещением в'езда в столицы. По манифесту 1856 г. освобожден от всех ограничений. Ум. 1 января 1861 г. в С.-Петербурге.

Алфавит (Указ.).—Гангеблов, Воспоминания. М., 1888.—«Рус. Стар.» 1892, XI, 443 (Записная книжка «Рус. Стар.»).—«Рус. Стар.» 1903, VII, 67 (Письма Цебрикова Е. Оболенскому). — Восстание декабристов, т. I.—С. Вознесенский, Библ. материалы.

Орлов, граф Михаил Федорович, генерал-майор. Род. 25 марта 1788 г. в Москве, внебрачный сын графа Фед. Гр. Орлова; воспитывался в иезуитском пансионе абб. Николя. Один из основателей Союза Благоденствия. 28 декабря 1825 г. заключен в Петропавловскую крепость; 16 июня 1826 г. исключен со службы с высылкой под надзор в деревню и с запрещением в'езда в столицы. 12 мая 1831 г. разрешено переехать в Москву. Ум. 19 марта 1842 г.

Госуд. прест., т. I.—Алфавит (Указ.).—Русск. Биогр. Словарь (приведена библиография).—Довнар-Запольский, Мемуары (Записка о тайных обществах).—М. Гершензон, «Былое» 1906, X—XI (М. Ф. Орлов и Раевские).—Его же, История «Молодой России». М. 1908 г.—В. И. Семевский, Обществ. и полит. идеи декабристов. — Пыпин, Обществ. движение.—Записки: Якушкина, С. Волконского, Греча, Розена.—Герцен, «Былое и Думы», ч. II.—Д. Милютин, «Рус. Стар.» 1887, VII, 231. (П. Д. Киселев и М. Ф. Орлов). — «Рус. Стар.» 1892, V, 223 (Рус. достопамятные люди).—Н. Дивов, «Рус. Арх.» 1878, I, 127.—Е. Раевская, «Рус. Арх.», 1883, II, 291—302 (Из памятной книги).—Восстание декабристов, т. I.—С. Вознесенский, Библ. материалы.—«Былое» 1925, V (Письмо О-ва

Из собр. Пушкинского Дома.

(1822) к Н. Б. Юсупову).—П. С. Попов, «Кр. Архив» 1925, VI (М. Ф. Орлов и 14 декабря).

Орлов, Николай Иванович, матрос I роты Гвард. экип., на службе с 1817 г.; 14 дек. 1825 г. был среди восставших на Сенатск. площ.; отправлен в Петроп. крепость, где пробыл до сред. янв. 1826 г. После пребывания в финл. крепостях, 27 февр. 1826 г. отправлен в Кавказский корпус.

Дело Петроп. креп. (1826).—Дрезен, «Кат. и Сс.» 1925, IV.—Егоров, Мсряки-декабристы.

Осинин, канцелярист Владимирской гражданской палаты, обвинен в принадлежности к тайному обществу (1827).

Доклады, 1827, I, № 54; 1828, I, № 72.

Осипов, Степан, цирюльник Саратовского полка; привлечен по делу о возмущении майором Спиридовым Саратовского полка; военным судом (1826) приговорен к 3.000 шпицрут.; после наказания отправлен в Кавказский корпус.

Самойлов, Список.

Осокин, Дмитрий Иванович, матрос VII роты Гвард. экип., на службе с 1814 г.; за участие в восстании 14 дек. 1825 г. был заключен в Петроп. креп.; 27 февр. 1826 г., после пребывания в финл. крепостях, отправлен в Кавказский корпус.

Дело Петроп. креп. (1826).—Дрезен, «Кат. и Сс.» 1925, IV.

Островский, польский дворянин. По связи с делом декабристов 13 июля 1826 г., по высочайшему повелению, за ним установлен надзор. Ум. в 1850-х г.г.

Алфавит (Указ.).

Отто, Оскар Федорович. Род. 8 февраля 1828 г., лютеранин, сын помещика, окончил Александровский лицей, чиновник мини-

стерства финансов. 4 сентября 1849 г. привлекался к допросу по делу Петрашевского, подвергнут секретному надзору с 9 сентября того же года.

Лейкина, Петрашевцы.—В. И. Семевский, «Гол. Мин.» 1916, № 2—4 (Петрашевцы).

Охотников, Константин Алексеевич, б. ад'ютант генерал-майора М. Ф. Орлова, сын отставного майора. В 1820 г. был убежденным членом тайного общества; в начале 1821 г. был на московском с'езде Союза Благоденствия. В конце 1823 г. или в начале 1824 г. умер от чахотки.

Алфавит (Указ.).—Якушкин, Записки.—С. Вознесенский, Библ. материалы.—«Кр. Архив» 1925, VI (письма В. Ф. Раевского (1820—1821 г.г.) к О-ву).

Павлов, Андрей, рядовой л.-гв. Московского полка; как участник восстания 14 дек. 1825 г., был ранен на Сенатской площ.; заключен в Петроп. крепость 8 апр. 1826 г., а 24 апр. 1826 г. отправлен в Кавказский корпус.

Дело Петроп. креп. (1826).

Павловский, отставной чиновник, проживавший в Волынской губ.; за имение у себя революционных сочинений, в 1843 г. определен на службу во внутренние губернии под особый надзор местного начальства.

Доклады, 1843, I, № 30.

Палицын, Степан Михайлович, прапорщик Гвардейского генерального штаба. Род. в 1806 г., сын поручика, воспитывался в благородном пансионе при Петербургском ун-те. Член Северного общества. Привлеченный к следствию, был подвергнут заключению на один год в крепости с переводом тем же чином в Петровский гарнизонный батальон; в 1829 г. переведен в Семипалатинск, а в 1832 г.—в Кавказский корпус. В 1834 г. было расследование по возникшему подозрению в неблагонадежности подпоручика Палицына и состоявшего с ним в сношении в Пятигорске доктора Майера и городничего Ванева. 6 октября 1851 года разрешен в'езд в С.-Петербург, но под строгим надзором. Умер в 1880-х годах.

Госуд. прест., т. I.—Алфавит (Указ.).—Доклады, 1834, I, № 47.—Г. И. Филипсон, «Рус. Арх.» 1883, V (Воспоминания).—Восстание декабристов, т. I.

Пальм, Александр Иванович, поручик л.-гв. Егерского полка. Род. в 1822 г., дворянин, окончил Дворянский полк, сын чиновника Вятской казенной палаты, литератор. Арестован 23 апреля 1849 г. за участие в обществе Петрашевского, как участник кружка Дурова. 22 декабря 1849 г. приговорен к расстрелу; по конфирмации прощен и переведен тем же чином в армию. Умер 10 ноября 1885 года в С.-Петербурге.

Госуд. прест., т. I.—Русск. Биогр. Словарь.—Языков, Обзор, вып. V.—Лейкина, Петрашевцы.—А. Пальм, Алексей Свободин.—В. Семевский, «Гол. Мин.» 1915, № 11—12 (Петрашевцы. Кружок Дурова).—В. Спасович, Сочинения, т. V.—Некрологи: «Нов. Вр.» 1885, №№ 3487, 3490, 3493, 3497.—«Новости» 1885, № 313, 314.—«Колосья» 1885, № 12.—«Всем. Иллюстр.» 1886, № 880.—«Рус. Стар.» 1887, № 11,

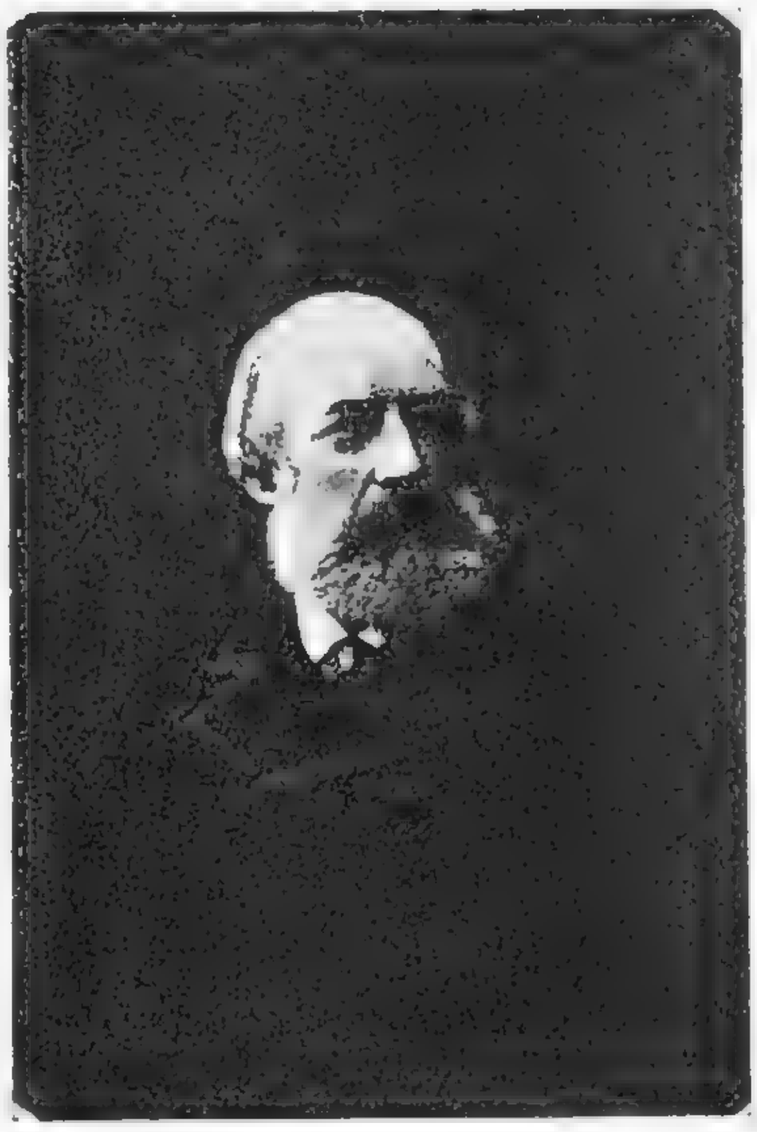

Из собр. Пушкинского Дома.

с. 415.—В. А. Тихонов, «Ист. Вестн.» 1898, V, 487—488.—М. Семевский, «Рус. Ст.» 1887, III, 795 (Дворянский полк).

Пальмин, Петр, чиновник. Род. ок. 1805 г. Арест. в Москве в 1827 г. по д. тайного об-ва бр. Критских. В янв. 1828 г. отпр. на службу в Вологду, где и ум. 8 февр. 1828 г.

Доклады, 1828, I, № 27.—Лемке, «Былое» 1906, № 6. (Тайное общество братьев Критских).

Панов, Николай Алексеевич, поручик л.-гв. Гренад. полка. Род. 19 ноября 1803 г. с. сек.-майора. Член Северного об-ва. Приговорен к смертн. казни, а по конфирмации—к вечным каторжным работам; 22 авг. 1826 г. срок сокращен до 20 лет. 1826 г. отправлен в Свартгольм; 25 августа 1827 г. поступил в Читинский острог. В 1839 г. за сокр. срока обращен на поселение и водворен в сел. Михайловском (Иркутского окр.). Ум. 14 янв. 1850 г. в Иркутске.

Госуд. прест., т. I.—Алфавит (Указ.).—Портреты.—Воспоминания бр. Бестужевых.—Белоголовый, Воспоминания.—Восстание декабристов, т. I.—С. Вознесенский, Библ. материалы.—Кубалов, Б. Г., Декабристы в Вост. Сибири. Иркутск, 1925 (см. «У могил декабристов»).—Восстание декабристов, т. II (следственное дело о нем).

Панов, Николай Максимович, подполковник артиллерии. Род. ок. 1781 г., из дворян Московской губ., воспитывался в Артиллерийском кадетском корпусе. Подвергнут в 1826 г. бдительному надзору по подозрению в прикосновенности к обществу декабристов. Ум. 25 сентября 1850 г. в Петербурге.

Алфавит (Указ.).

Парасюк, Иван, рядовой л.-гв. Московск. полка; 14 дек. 1825 г. был препровожден в Петроп. креп., как участник восстания на Сенатской площади; 27 февр. 1826 г., после пребывания в финл. крепостях, отправлен в Кавказский корпус.

Дело Петроп. креп. (1826).

Паскевич, Михаил Николаевич, штабротмистр принца Оранского гусарского полка. 2 февраля 1826 г. доставлен в Петропавловскую крепость и, по выдержании в крепости 2 месяцев, переведен в Иркутский гусарский полк (7 июля 1826 г.) штабс-капитаном.

Госуд. прест., т. I.—Алфавит (Указ.).

Пассек, Петр Петрович, отст. ген.-майор. Род. ок. 1775 г., сын камергера, помещика Смоленской губ. Воспитание получил под руководством английского гувернера, служил в военной службе. Член Союза Благоденствия. Умер в конце апреля 1825 г.

Б. Модзалевский, «Былое» (1924), кн. 26 (Сто лет тому назад).—Якушкин, Записки.

Патрекеев, Дементий, рядовой л.-гв. Гренадерского полка; 14 дек. 1825 г., как участник восстания на Сенатской площ., был ранен и помещен в госпиталь, откуда 23 марта 1826 г. переведен в Петроп. крепость. 24 апреля 1826 г. отправлен в Кавказский корпус.

Дело Петроп. креп. (1826).

Пац-Помарнацкий, поручик Самогитского гренад. полка. За принадлежность к тайному обществу «Военных Друзей» (1825) был лишен чинов и дворянства и переведен в рядовые в Минский пехотный полк.

«Дела и Дни» 1920, № 1.

Пашинский, валковский помещик; арестован в 1827 г. за хранение запрещенных сочинений.

«Гол. Мин.» 1917, VII—VIII, 77.

Пашков, Александр, канцелярист Кремлевской экспедиции. В 1827 г. арестован в Москве по делу тайного общества братьев Критских, удален со службы и выслан из Москвы.

Лемке; «Былое» 1906, № 6 (Тайное общество братьев Критских).

Пегов, Федор Константинович, матрос II роты Гвард. экип., на службе с 1816 г.; 14 дек. 1825 г. был ранен на Сенатской площади картечью в живот навылет; выбыл 3 янв. 1826 г. из лазарета Финл. полка.

Древен, «Кат. и Сс.» 1925, IV.—«Былое», 1907 III—Егоров, Моряки-декабристы.

Пересеткин, Максим, рядовой Саратовского полка, до 1820 г.—рядовой Семеновского, участник его восстания (1820); за прикосновенность к восстанию Черниговского полка военным судом (1826) приговорен к 6.000 шпицрут.

Самойлов, Список. — Шугуров, «Рус. Арх.» 1902, II, 291.

Перетц, Григорий Абрамович, титулярный советник, сын откупщика. Член Северного общества. 21 февраля 1826 г. доставлен в Петропавловскую крепость; по высочайшему повелению выслан в Пермь; 11 апреля 1841 г. разрешено повсеместно жить, кроме столиц. Ум. после 1850 г.

Госуд. прест., т. I.—Алфавит (Указ.).—С. Чернов, Несколько справок о «Союзе Благоденствия». Сар., 1924.—Семевский, Полит. и обществ. идеи декабристов.—«Наша Газета» 1926, 8 янв. («Декабристы и русские евреи»).—Перетц, В л. Н. и Л. Н., Декабрист Г. А. Перетц. Биогр. очерк. Л. 1926 (с прилож. следствен. дела о нем и др. докумен.).—«Кат. и Сс.» 1926. IV (Я. Д. Баум, Еврей-декабрист). — «Веч. Изв.» (Одесса) 1926, 5 авг. (Еврей-декабрист—одессит). —«Кр. Газ.», веч. вып. 1925, 23 дек.

Перовский, Лев Алексеевич, камергер; Род. 9 сентября 1792 г., внебрачный сын гр. Разумовского; воспитывался в Муравьевском училище колонновожатых, был членом Союза Благоденствия (до 1821 г.). Впоследствии—граф, министр внутр. дел. Ум. 9 ноября 1856 г.

Алфавит (Указ.).—А. Муравьев, Записки.—Русск. Биогр. Словарь (приведена библиография). — Якушкин, Записки.—Восстание декабристов, т. I.

Пестель, Павел Иванович, полковник, командир Вятского пехотного полка. Род.

Из собр. Ленингр. Музея Революции.

24 июня 1793 г. в Москве, сын сибирского генерал-губернатора, воспитывался в Пажеском корпусе; участник и организатор декабристских обществ, член и директор Южного общества. 13 декабря 1825 г. арестован в Линцах по доносу Майбороды, доставлен в Петропавловскую крепость. Осужден вне разряда и 13 июля 1826 г. казнен в Петербурге.

Госуд. прест., т. I.—Алфавит (Указ.).—Портреты.—Горбачевский, Записки.—Басаргин, Записки.—Русск. Биогр. Словарь (приведена библиография).—Пыпин, Обществ. движение.—Фрейман, Пажи за 183 года.—Якушкин, Записки.—Розен, Записки.—А. Боровков, «Русс. Стар.» 1898, X, 337.—М. Гершензон, Образы прошлого. М., 1912 (П. И. Пестель).—Павлов-Сильванский, Пестель перед Верх. угол. судом. Спб., 1906.—Его же, П. И. Пестель. Биограф. очерк. Петр., 1919.—П. И. Пестель, Русск. Правда. Спб., 1906.—А. Боровдин, Из писем и показаний декабристов. Спб., 1908.—Сборник статей в честь В. О. Ключевского. М., 1909 (Ст. Сыромятникова, Политическая доктрина в «Наказе» Пестеля). — М. Ковалевский, «Мин. Годы» 1908, № 1 («Русск. Правда» П. И. Пестеля).—С. Штрайх, «Былое», кн. 20 (1922) (Декабрист П. И. Пестель. Новые материалы).—Воспоминания Бестужевых.—Михайловский-Данилевский, «Рус. Стар.» 1890, XI (Записки).—«Рус. Стар.» 1890, VIII (Из бумаг В. И. Туманского).—А. П. Заблоцкий-Десятовский, Гр. И. Д. Киселев и его время. — П. А. Вяземский, «Рус. Арх.» 1875, XII, 440. (И. Б. Пестель).—«Рус. Арх.» 1875, IV, 369 (Бумаги И. Б. Пестеля).—С. П. Шипов, «Рус. Арх.» 1878, VI, 152 (Воспоминания).—«Рус. Арх.» 1881, IV, 495 (Эпизод из деятельности Пестеля).—А. Е. Розен, «Рус. Ст.» 1884, V, 388 (П. И. Пестель).—«Рус. Арх.» 1896, XII, 528 (Дополнение к переписке гр. Шереметева).—М. Соколовский, «Рус. Арх.» 1905, VI, 305 (Декабристы).—«Рус. Арх.» 1905, IX, 132 (Из записной книжки протоиер. П. Н. Мысловского). — Восстание декабристов, т. I.—С. Вознесенский, Библ. материалы.—Маркелов, М., Декабрист П. И. Пестель. М. 1925. –Чулков, Г., Мятежники 1825 года. М. 1925.—Иваницкий, С., Вождь декабристов. Л. 1926.—Штрайх, С. Я., О пяти повешенных. М. 1926.—«Былое» 1926, I, 13: стих. А. П. Барятинского.—«Кр. Новь» 1926, III (его же др. стих.).—«Кат. и Сс.» 1925, V, 169—171 (восп. дек. Н. В. Басаргина).—«Кат. и Сс.» 1925, VIII (Баум, Я. Д. Бердичевский еврей Давыдко Лошак и полковник Пестель).—Бунт декабристов. Л. 1926 (Шебалов, А. В., Арест Пестеля).—«Кр. Газ.» веч. вып. 1926, 13 янв. (Нарбут, Н., Пестель в Пажеском корпусе).—«Кр. Архив» 1925, VI («Практические начала политич. экономии» П. И. Пестеля; «Конституция Государственный завет» его же; «Завещание» П. И. Пестеля). — «Кр. Газ.» веч. вып. 1926, 11 марта (музык. произведение Пестеля).—«Кр. Архив» 1926, III (Круглый, А. О., Пестель по письмам его родителей).

Пестерев, Анисим, рядовой Троицкого полка, до 1820 г.—рядовой Семеновского; за прикосновенность к восстанию Черниговского полка военным судом (1826) приговорен к 6.000 шпицрут.

Самойлов, Список.

Пестов, Александр Семенович, подпоручик 9 артиллерийской бригады. Род. в 1802 г. Член Общества Соединенных Славян; приговорен к смертной казни, а по конфирмации—к вечным каторжным работам; 22 авг. 1826 г. срок сокращен до 20 лет; 20 декабря 1827 г. отправлен в Читинский острог; 8 ноября 1832 г. срок сокращен до 15 лет. Ум. 25 декабря 1833 г. в Петровском заводе.

Госуд. прест., т. I.—Алфавит (Указ.).—Горбачевский, Записки.—Басаргин, Записки.—Воспоминания Бестужевых. — Якушкин, Записки.—Восстание декабристов, т. V (следственное дело о нем).

Петин, Василий Николаевич, поручик Черниговского пехотного полка. Род. в 1800 г. За участие в восстании полка по приговору военного суда 12 июля 1826 г. разжалован в рядовые и определен в Сибирский линейный № 11 баталион. 19 февраля 1844 г. в чине прапорщика уволен со службы с установлением секретного надзора и с запрещением в'езда в столицы. Ум. 29 июня 1852 г. в Тамбовской губ.

Госуд. прест., т. I.—Алфавит (Указ.).—Горбачевский, Записки.

Петрашевский, Михаил Васильевич.—см. Буташевич-Петрашевский.

Петрашкевич, Онуфрий, помощник библиотекаря Московского ун-та, уроженец Гродненской губ.; окончил Варшавский университет; в 1824 года состоял членсм польского общества «Филоматов», за что переведен в Москву. В августе 1831 г. арестован по делу Сунгуровского тайного общества и в 1832 г. сослан в Сибирь на поселение; служил секретарем в Тобольском приказе общественного призрения. В 1856 г. возвращен на родину с восстановлением в правах.

Эйхенбаум, «Заветы» 1913, III.—Костенецкий, «Рус. Арх.» 1887, I—II (Воспоминания).

Петров, Павел, отставной капитан Эриванского карабинерного полка. Род. ок. 1799 г., из дворян. Арестован во Владимирской губ. в 1831 г. по Сунгуровскому делу, но по недостатку улик освобожден в том же году под секретный надзор.

Эйхенбаум, «Заветы» 1913, III.

Петров, Федосей Петрович, цирюльник IV роты Гвард. экип., на службе с 1821 г.; 14 дек. 1825 г. был на Сенатской пл. среди восставших; заключен в Петроп. креп., а 27 февр. 1826 г., после пребывания в финл. крепостях, был отправлен в Кавказский корпус.

Дело Петроп. креп. (1826).—Дрезен, «Кат. и Сс.» 1925, IV.

Петровский, поручик Литовского пион. баталиона, принадлежал к обществу «Военных Друзей» (1825). Военным судом в июне 1827 г. был лишен чинов и дворянства и, по выдержании в крепости 6 месяцев, отправлен рядовым в Кавказский корпус.

«Дела и Дни» 1920, № 1.

Петряшев, Андрей Савинович, матрос V роты Гвард. экип., на службе с 1818 г.; за участие в восстании на Сенатск. пл. 14 дек. 1825 г. заключен в Петроп. креп., а 27 февр. 1826 г., после пребывания в финл. крепостях, отправлен в Кавказский корпус.

Дело Петроп. креп. (1826).—Дрезен, «Кат. и Сс.» 1925, IV.

Пильчиков, Дмитрий, учитель в Киеве. Член Кирилло-Мефодиевского общества (1846—47).

В. Семевский, «Гол. Мин.» 1918, № 10—12.

Писарев,—см. Иванчин-Писарев.

Платонов, Михаил, рядовой Саратовского полка; привлечен по делу о возмущении майором Спиридовым Саратовского полка; военным судом (1826) приговорен к 3.000 шпицрут.; после наказания отправлен в Кавказский корпус.

Самойлов, Список.

Плещеев, Алексей Александрович, поручик л.-гв. Конного полка. Член Северного общества. Переведен тем же чином в Курляндский драгунский полк 7 июля 1826 г. Вышел в отставку в 1836 г. в чине майора с обязательством жить в Орле. Ум. в 1842 г.

Госуд. прест., т. I.—Алфавит (Указ.).—Восстание декабристов, т. I.

Плещеев, Алексей Николаевич, неслужащий дворянин. Род. 22 ноября 1825 г. в Костроме, дворянин, сын чиновника, не окончивший Петербургский университет,

Из собр. Ленингр. Музея Революции.

видный поэт. Арестован в Москве 28 апреля 1849 г. за участие в обществе Петрашевского; 22 декабря 1849 г. приговорен к расстрелу, а по конфирмации—к лишению прав и определению рядовым в Оренбургский линейный баталион. 13 ноября 1856 г. уволен в отставку с разрешением вступить на гражданскую службу. 17 апреля 1857 г. возвращено дворянство. Ум. 26 сентября 1893 г. в Париже.

Госуд. прест., т. I.—Л е й к и н а, Петрашевцы.—В. С е м е в с к и й, «Гол. Мин.» 1915, № 11—12 (Петрашевцы. Кружок Дурова).—А. Н. П л е щ е е в, Стихотворения. Спб., 1905 (Биография П. Б ы к о в а).—Б. Ю д и н, «Ист. Вестн.» 1905, № 10 (К биографии Плещеева).—Е г о ж е, «Ист. Вестн.» 1897, № 5, 402 (Плещеев в ссылке).—М. Д., «Мин. Годы» 1908, № 10 (Плещеев в форте Перовском).—В. К о м а р о в и ч, «Былое», кн. 23 (1924) (Юность Достоевского).

Поансард, Юлиан, московский мещанин, из иностранцев, гувернер; арестован в 1831 г. в Тамбовской губ. по прикосновенности к Сунгуровскому тайному обществу; по приговору военного суда в 1833 г. выслан под надзор в Тамбов с запрещением заниматься преподавательской деятельностью.

Э й х е н б а у м, «Заветы» 1913, V.

Повало-Швейковский, Иван Семенович, полковник Саратовского пехотного полка. Род. ок. 1790 г., сын премьер-майора, смоленского помещика, воспитывался в Московском университетском благородном пансионе. Член Южного общества; приговорен к смертной казни, а по конфирмации—к вечным каторжным работам. 22 авг. 1826 г. срок сокращен до 20 лет; после приговора отправлен в Свартгольм, 25 августа 1827 г. доставлен в Читинский острог. В 1839 г., за сокращением срока, обращен на поселение в Курган (Тобольской губ.), где и умер 10 мая 1845 г.

Госуд. прест., т. I.—Алфавит (Указ.).—Русск. Биогр. Словарь (приведена библиография).—Д м и т р и е в-М а м о н о в, Декабристы.—Г о р б а ч е в с к и й, Записки.—Воспоминания Б е с т у ж е в ы х.—Р о з е н, Записки.—Б а с а р г и н, Воспоминания.—Я к у ш к и н, Записки.—

1830-ые г.г.

М. Зензинов. Портреты.

Б. М о д з а л е в с к и й, «Былое» (1924), кн. 26 (Сто лет тому назад).—С. В о з н е с е н с к и й, Библ. материалы.

Поветкин, Николай, рядовой л.-гв. Московского полка. За участие в возмущении 14 декабря 1825 г. заключен в Петроп. креп.; сослан в каторжные работы. Был помещен 31 мая 1832 г. на Александровский винокуренный завод Иркутской губернии в работу, от которой по прошествии законного срока уволен 30 марта 1849 г. Проживал при том же заводе и ум. в 1855 г.

Алфавит (Указ.).—Дело Петроп. креп. (1826).

Поджио, Александр Викторович, майор Днепровск. пех. п. Род. 6 мая (28 апр.) 1798 г., сын итальянского уроженца. Член Южного общества. После ареста был заключен в Рогервике, Шлиссельбургской и Петропавловской крепостях; приговорен к смертной казни, а по конфирмации—к вечным каторжным работам; 22 августа 1826 г. срок сокращен до 20 лет; отправлен к Кексгольм; 4 января 1827 г. поступил в Читинский острог. В 1839 г. за сокращением срока обращен на поселение в Усть-Кудинск (Иркутской губ.). 22 марта 1861 г. дозволенно проживать в Москве под надзором. Ум. 6 июня 1873 г. в с. Воронках, Черниговской губ., в доме князя С. Г. Волконского.

Госуд. прест., т. I.—Алфавит (Указ.).—Портреты.—Русск. Биогр. Словарь (приведена библиография). — Довнар-Запольский, Мемуары.— Горбачевский, Записки.—А. Поджио. «Голос Минувшего»

Рис. карандашом
Из собр. Пушкинского Дома.

1913, № 1—3 (Записки).—Н. А. Белоголовый, Воспоминания. Спб., 1906.—С. В. Максимов, Сибирь и каторга.—Записки: Якушкина, Басаргина, Розена, Бестужевых, Волконского.—А. Боровков, «Рус. Стар.» 1898, X, 337.—Восстание декабристов, т. I.—С. Вознесенский. Библ. материалы.—Декабристы в Забайкалье. Чита, 1925, с. 26—27: письмо А. В. Поджио (1837 г.) к А. Ф. Фролову.

Поджио, Иосиф Викторович, отставной гвардии штабс-капитан, брат Александра

Альбом М. И. Семевского.
Из собр. Пушкинского Дома.

Викторовича. Род. 22 ноября 1792 г., воспитывался в Петербургском иезуитском пансионе; член Южного общества. Приговорен к каторжным работам на 12 лет; 22 авг. 1826 г. срок сокращен до 8 лет. После приговора отправлен в Свеаборг; затем вместо отправки в Сибирь, по высочайшему повелению, заключен в Шлиссельбургской крепости, где и отбыл назначенный срок. По окончании срока 10 июля 1834 г. отправлен в Восточную Сибирь на поселение и 5 ноября 1834 г. водворен в сел. Усть-Кудинском (Иркутской губ.). Ум. 8 января 1848 года в Иркутске, в доме Волконских, куда приехал за два дня до смерти.

Госуд. прест., т. I.—Алфавит (Указ.).—Русск. Биогр. Словарь (приведена библиография).—Галлерея шлиссельбургских узников.—Н. А. Белоголовый, Воспоминания. Спб., 1906.—Записки С. Г. Волконского.—Н. Окулич-Казарин, «Рус. Арх.» 1907, II, 187 (Некоторые сведения о псковских декабристах).—С. Вознесенский, Библ. материалы.—Кубалов, Б. Г., Декабристы в Восточ. Сибири. Иркутск, 1925 (См. «У могил декабристов»).—Памяти декабристов. II. Акад. Наук СССР. Л. 1926: об участии в делах О-ва в письме М. П. Бестужева-Рюмина (1826 г.) к А. И. Чернышеву, стр. 88—94. — «Историк-Марксист» 1926, I, 199—200: письмо И. В. Поджио к В. Л. Давыдову.—«Бурято-Монгольск. Правда» 1925, 19 мая.

Подшивалов, Федор Иванович, дворовый человек генерал-майора, князя Лобанова-Ростовского. Род. в Смоленской губ. За составление «воззвания к народу» (1830) заключен в Соловецкий монастырь.

Доклады, 1830, I, № 109.—Колчин, Ссыльные и заточенные в Соловецком монастыре. М., 1908.

Поздеев, поручик Белорусского гусарского полка. За принадлежность к Южному обществу был подвергнут в 1826 г. надзору. Уволен со службы в 1846 г.

Алфавит (Указ.).

Поливанов, Иван Юрьевич, отставной ротмистр Кавалергардского полка. Род. в 1797 г. Член Северного общества; приговорен к каторжным работам на 2 года, 22 августа 1826 г. срок сокращен до 1 года; заболел в крепости, был отправлен в Сухопутный госпиталь и умер 5 сентября 1826 г.

Алфавит (Указ.).—Якушкин, Записки.—Восстание декабристов, т. I.

Полиньяк, граф, Ираклий Ираклиевич, отставной полковник, француз-эмигрант на русской службе. Перед от'ездом во Францию в 1824 г. был принят членом в Южное общество. Умер за границею.

Алфавит (Указ.).

Полторацкий, Александр Павлович, штабс-капитан л.-гв. Измайловского полка. Член Союза Благоденствия (до 1821 г.). Впоследствии действительный статский советник. Ум. 19 ноября 1863 г.

Алфавит (Указ.).

Поляков, Иван, рядовой Черниговского полка, преданный суду за восстание (1826), 24 апреля 1826 г. умер в лазарете.

Самойлов, Список.

Понамарев, Андрей, рядовой Саратовского полка; привлеченный по делу о возмущении майором Спиридовым Саратовского полка, военным судом (1826) приговорен к 3.000

шпицрут.; после наказания отправлен в Кавказский корпус.

Самойлов, Список.

Пономарев, Гавриил, крепостной человек, приказчик Выксинского завода Шепелева; обратил на себя внимание «образованностью и вольнодумством» и в 1831 г. подвергнут обыску.

Доклады, 1831, I, №№ 69, 90

Поносенов, Иван Афанасьевич, матрос VIII роты Гвард. экип., на службе с 1816 г.; за участие в восстании 14 дек. 1825 г. заключен в Петроп. креп., а 27 февр. 1826 г., после пребывания в финляндск. крепостях, отправлен в Кавказский корпус.

Дело Петроп. креп. (1826).—Дрезен, «Кат. и Сс.» 1925, IV.

Поносов, Петр, за организацию «противозаконного общества» на заводах Лазарева в Пермской губ. (1837) сдан рядовым в Финляндский баталион.

Пажитнов, Положение раб. класса в России, т. I, с. 237.

Попов, Николай, студент Московского университета. Род. ок. 1809 г. В 1827 г. арестован в Москве, как один из главных участников тайного общества братьев Критских. В декабре 1827 г. заключен в Шлиссельбургскую крепость, откуда в 1828 г. переведен в Соловецкий монастырь, где пробыл до 1835 г. Потом определен рядовым в Кавказский отдельный корпус.

Доклады, 1835, I, № 59 —Лемке, «Былое» 1906, № 6 (Тайное общество братьев Критских).—Колчин, Ссыльные и заключенные в остроге Соловецкого монастыря. М. 1908.

Посяда (Посяденко), студент Киевского университета, член Кирилло-Мефодиевского общества (1846—47); арестован в 1847 г. и определен для окончания учения в Казанский университет, а потом на службу в Великороссию.

В. Семевский, «Гол. Мин.» 1918, № 10—12 (Кирилло-Мефодиевское общество).

Приклонский, Николай Михайлович, отставной полковник л.-гв. Измайловского полка. Род. в 1781 г. Был членом Союза Благоденствия (до 1821 г.). Ум. 12 августа 1854 г. в Петербурге.

Алфавит (Указ.).

Прокофьев, Макарий, рядовой Троицкого полка, до 1820 г.—рядовой Семеновского; за прикосновенность к восстанию Черниговского полка военным судом (1826) приговорен к 4.000 шпицрут.

Самойлов, Список.

Прокофьев, Павел, рядовой Черниговского полка; вместе со Спир. Кузионовым по поручению С. И. Муравьева-Апостола отправлен в Киев для распространения «катехизиса»; военным судом (1826) приговорен к 4.000 шпицрут.

Самойлов, Список.

Проскурин, Маккей, рядовой Троицкого полка, до 1820 г.—рядовой Семеновского; за прикосновенность к восстанию Черниговского полка военным судом (1826) приговорен к 4.000 шпицрут.

Самойлов, Список.

Прусиновский, отставной чиновник, проживавший в Волынской губ.; за имение у себя революционных сочинений в 1843 г. определен на службу во внутренние губернии под особый надзор местного начальства.

Доклады, 1843, I, № 30.

Прянишников, Петр Дмитриевич, подпоручик л.-гв. Гренадерского полка. Род. 16 сент. 1803 г. По связи с декабристами арестован 23 декабря 1825 г.; 7 июля 1826 г. отправлен в сводный гренадерский полк. Ум. после 1850 г.

Алфавит (Указ.).—Восстание декабристов, т. I.

Путята, Николай Васильевич, ад'ютант генерал-ад'ютанта Закревского. Род. 22 июля 1802 г., из дворян Смоленской губ.; образование получил в Муравьевской школе колонновожатых. За прикосновенность к тайному обществу декабристов учрежден секретный надзор, снятый в 1831 г.; в 1845 г. произведен в действ. ст. сов.; писал исторические статьи. Ум. в Москве 29 октября 1877 г.

Алфавит (Указ.).—Русск. Биогр. Словарь (приведена библиография).—Н. В. Путята, «Соврем.» 1852. (Муравьевская школа колоннвожатых).—П. Б., «Рус. Арх.» 1878, I, 125—127 (Воспоминания).

Пушлин, Михаил, рядовой Черниговского полка; за добровольное присоединение к восставшим военным судом (1826) приговорен к 3.000 шпицрут.

Самойлов, Список.

Пущин, Иван Иванович, коллежский асессор. Род. 4 мая 1798 г., сын сенатора, ген.-

1825 г.

Из группы Д. М. Соболевского.
Из собр. Пушкинского Дома.

лейтенанта, лицеист. Член Союза Благод. и Сев. об-ва. 14 декабря 1825 г. находился на Сенатской площади; приговорен к смерт-

ной казни, а по конфирмации—к вечным каторжным работам. 22 авг. 1826 г. срок сокращен до 20 лет. После приговора заключен в Шлиссельбургскую крепость. 4 января 1828 г. поступил в Читинский острог. В 1839 г. обращен на поселение в г. Туринск (Тобольской губ.). После амнистии 26 августа 1856 г. возвратился в Европейскую Россию. Ум. 3 апреля 1859 г.

Госуд. прест., т. I.—Алфавит (Указ.).—Портреты.—Русск. Биогр. Словарь (приведена библиография).—Дмитриев - Мамонов, Декабристы. — Горбачевский, Записки.—Л. Майков, Пушкин. Спб., 1899.—Н. А. Гастфрейнд., И. И. Пущин. Спб., 1913.—С. Штрайх, «Гол. Мин.» 1914, № 6 (Пасквиль на декабриста).—Галлерея шлиссельб. узников.—«Гол. Мин.» 1915, №№ 3—4, 6—8, 12 (Из переписки декабристов).—М. И. Пущин, «Рус. Арх.» 1908, №11—12 (Записки).—Гастфрейнд, Кюхельбекер и Пущин. Спб., 1901.—Воспоминания бр. Бестужевых.—Якушкин, Записки. Декабрист Пущин. Записки о Пушкине и письма из Сибири. Ред. С. Я. Штрайха. М. 1925 (указана полная библиография).—С. Я. Штрайх, Пущин—друг Пушкина. Сборн. «Парфенон». Пет., 1922.—А. С. Пушкин, Сочинения. Изд. Брокгауза, т.VI (С. Я. Штрайх, Пущин и Пушкин).—«Ист. Вестн.» 1917, III, 694 (Воспоминания о декабристах. Из бумаг М. Д. Францевой).—Восстание декабристов, т. I. — С. Вознесенский, Библ. материалы.—Восстание декабристов, т. II (след. дело о нем).—Декабристы на поселении. Из архива Якушкиных. М. 1926 (переписка).—«Кат. и Сс.» 1925, V, 166—167 (в восп. дек. Н. В. Басаргина). — Горбачевский, И. И., Записки и письма. М. 1915 (шесть писем Горбачевского (1840—1843 г.г.) к Пущину).—«Доклады Переяславль-Залесского Научно-Просвет. О-ва», в. 13 (1925 г.): четыре письма М. М. Спиридова (1839—1842) к Пущину.

Пущин, Михаил Иванович, капитан л.-гв. Конно-пионерного эскадрона. Родился в 1800 году, брат Ивана Ивановича Пущина. Воспитывался в I Кадетском корпусе. Будучи привлечен к делу декабристов, приговорен к лишению чинов и дворянства и к отдаче в солдаты. В 1831 г. уволен со службы с отдачею под надзор и с запрещением в'езда в С.-Петербург. По амнистии 25 августа 1856 г. освобожден от надзора. Принимал деятельное участие в крестьянской реформе в качестве члена Московского губернского комитета. Умер 25 мая 1869 года.

Госуд. прест., т. I.—Алфавит (Указ.).—Русск. Биогр. Словарь (привед. библиография).—Л. Майков, Пушкин. Спб., 1899.—М. И. Пущин, «Рус. Арх.» 1908, №№ 11—12 (Записки). М., «Рус. Ст.» 1883, № 10, с 164—167 (Кн. А. М. Горчаков в его рассказах о прошлом).—«Рус. Стар.» 1881, кн. 2 (Декабристы на Кавказе).—А. Е. Розен, «Ист. Вестн.» 1905, № 8, с. 425—430.—А. Гангеблов, Воспоминания. М., 1888.—Розен, Записки.—Декабрист И. И. Пущин. Ред. С. Штрайха. М. 1925.—Восстание декабристов, т. I.—С. Вознесенский, Библ. материалы.

Альбом М. И. Семевского.
Из собр. Пушкинского Дома.

Пущин, Павел Сергеевич, ген.-м. в отст. Род. в 1785 г., восп. в Паж. корп. Был чл. Союза Благоденствия (до 1821 г.). Ум. в 1865 г.

Алфавит (Указ.).—Русск. Биогр. Словарь (приведена библиография).—Восстание декабристов, т. I.

Пфейлицер-Франк, барон, Егор Ермолаевич, ротмистр Ахтырского гусарского полка, из дворян Курляндской губ. За прикосновенность к Южному обществу, по выдержании в крепости двух месяцев, 7 июля 1826 г. перев. в Уральский гарнизон под надзор. 13 марта 1832 г. ув. со службы и ост. под секретн. надз. Ум. 24 дек. 1832 г. в Таганроге.

Госуд. прест., т. I.—Алфавит (Указ.).

Пыхачев, Матвей Иванович, командир Конно-артиллерийской № 5 роты. Род. в 1791 г., из дворян Курской губ. За прикосновенность к Северному обществу, по отбытии двухмесячного (с 15 июня 1826 г.) содержания в крепости, переведен в другой полк под надзор. 6 января 1836 г. уволен от службы, с обязательством жить в Казани.

Госуд. прест., т. I.—Алфавит (Указ.).—Горбачевский, Записки.

Радищев, Александр Николаевич, писатель. Род. 20 авг. 1749 г., из дворян, воспитывался в Пажеском корпусе. В 1766 г. отправлен в Лейпцигский ун-т, где

Со старинного портрета неизв. художника в Саратовском Музее им. Радищева.

пробыл до 1771 г. За книгу «Путешествие из Петербурга в Москву» (1790), содержащую протест против крепостн. права, приговорен к смертной казни, замененной ссылкой в Иркутск. губ.; из ссылки возвращен в 1796 году. Покончил жизнь самоубийством 11 сент. 1802 г.

Русск. Биогр. Словарь (приведена подробная библиография).—А. Н. Радищев, Путешествие из Петербурга в Москву. Ред. Павлова-Сильванского и Щеголева. Спб., 1905 (Обзор литературы).—Его же, Сочинения. Ред. В. Каллаша. М., 1907. — М. Покровский, Русская История. — Сакулин, Русск. литература и социализм. 1922.— Шпет, Очерк развития рус. философии. М. 1922.—В .И. Семевский, Крестьянский вопрос в России, т. I. П. 1888.—М. И. Сухомлинов, Исследования и статьи по русск. литературе, т. I. Спб., 1889.—Сборник «Под знаменем науки». П. 1902 (В. Е. Якушкин, Учебные годы А. Н. Радищева).—В. А. Мякотин, Из истории русск. общества, 1902 г.—Я. Барсуков, Переписка русск. масонов. П., 1915.—В. П. Семенников, Когда Радищев задумал «Путешествие». М., 1916 г.—П. Н. Сакулин, Пушкин и Радищев. М. 1920.—И. И. Лапшин, Философские воззрения Радищева, П. 1922.—В. П. Семенников, Очерки и исследования. М. 1923.—Якушкин, «Рус. Ст.» 1882, кн. 9 (Суд над русск. писателем).—П. Щеголев, «Мин. Годы» 1908, № 12. (Из истории журн. деятельности Радищева).—В. В. Мияковский, «Гол. Мин.» 1914, кн. 3, 5; 1916, кн. 11.—Плеханов, Сборник «Группа Освоб. Труда», в. I.—И. Луппол, «Под знам. марксизма» 1924, № 6—7 (Трагедия русск. материализма). — В. Семенников, «Был.», кн. 16 (Новый текст «Путешествия»).—«Каторга и Ссылка» (1924) № 6 (13) (Обзор литературы).—«Вест. Ком. Акад.», кн. 13, 14 и 15 (1926 г.) (Библиография Радищева).

Радулов, Григорий (Егор) Степанович, коллежский секретарь Грузинской исполнительной экспедиции, родом из Сербии. В 1826 г. арестован по подозрению в принадлежности к тайному обществу. В том же году освобожден с отдачею под особый надзор, снятый в 1827 г.

Юл. Оксман, «Былое», кн. 21 (1923) (Одесские вольнодумцы Пушкинской поры).

Раевский, Александр Николаевич, отставной полковник. Род. 16 ноября 1795 г.,

1821 г.

Архив Раевских.

Из собр. Пушкинского Дома.

сын генерала-от-кавалерии, воспитывался в Московском университетском пансионе. По прикосновенности к Южному обществу был арестован и привезен в С.-Петербург, но отпущен с подчинением надзору; в 1827 г. вышел в отставку; в 1828 г. по желанию

графа Воронцова выслан из Одессы в Полтаву с воспрещением в'езда в столицы. Ум. 23 октября 1868 г. в Ницце.

Алфавит (Указ.).—Архив Раевских. — М. Н. Волконская, Записки. — Якушкин, Записки. — М. Гершензон, «Был.» 1906, X — XI (Семья декабристов»). — Труды Госуд. Историч. Музея. Вып. II. (М. 1926). (Письмо к нему М. Н. Волконской).

Раевский, Василий, отставной поручик. Предан суду в 1832 г. за сделанный им ложный донос о существовании заговора против правительства; лишен чинов и дворянства и сослан в Сибирь в работу с 1836 г. в Иркутский завод. В 1843 г. разрешено поступить на службу в Восточную Сибирь.

Доклады, 1843, I, № 15.

Раевский, Владимир Федосеевич, майор 32 Егерского полка. Род. 28 марта 1795 г., сын курского помещика. Член Союза Благоденствия, а впоследствии Южного общества. Был арестован 6 января 1822 г. в Кишиневе и заключен в Тираспольскую крепость по обвинению в пропаганде среди солдат. После приговора над декабристами, в августе 1826 г., увезен в Варшаву и заключен в крепости Замостье. По конфирмации 25 октября 1827 г. приговора военно-судной комиссии был лишен чинов и дворянства и сослан в Сибирь на поселение под строгий надзор и поселен в с. Олонках, Индинской вол., около Иркутска. По манифесту 26 августа 1856 г. разрешено возвратиться из Сибири и жить, где пожелает, за исключением столиц, с учреждением надзора. На короткий срок приезжал в Евр. Россию и в 1872 г. умер в Олонках.

Госуд. прест., т. I.—Алфавит (Указ.).—Русск. Биогр. Словарь (приведена библиография).—П. Щеголев, Первый декабрист Вл. Ф. Раевский. Спб., 1906.—перепеч. в кн. «Исторические этюды», Спб. 1913.—Его же «Вестн. Евр.» 1903, № 6 (Вл. Раевский и его время).—Его же, «Современ.» 1912, № 12 (Возвращение декабриста).—Сборник в честь Д. Ф. Кобеко. Спб. 1903 (Из записок В. Раевского).—«Рус. Стар.» 1873 г., т. VII.—М. Гершензон, «Былое» 1906, № 10—11 (Семья декабристов).—«Рус. Стар.» 1903, IV, 183—188 (Письма сестре). — В. Раевский, «Рус. Стар.» 1903, IX, 577 (Вл. Ф. Раевский. Материалы для его биографии). — Белоголовый, Воспоминания. — Якушкин, Записки.—«Рус. Стар.» 1887, X, 132 (Альбом С. Полторацкого).—«Рус. Стар.» 1890, V, 365 (В. Раевский в 1822—46 г. г.).— И. Ефимов, «Рус. Арх.» 1900, I — II (Из жизни каторжных Ильчинского и Александровского заводов).—С. Вознесенский, Библ. материалы. — Кубалов, Б. Г., Декабристы в Восточной Сибири. Иркутск, 1925 (См. «У могил декабристов»). — Сибирь и декабристы. Иркутск. 1925 (Кудрявцев, Ф., Первый декабрист В. Ф. Раевский в Олонках.—«Кр. Архив» 1925, VI (Ю. Г. Оксман. Из писем и записок В. Ф. Раевского).—«Атеней», кн. III (1926), с. 5—7, 26—28: Послание Г. С. Батенькову (1815).—Щеголев, П. Е., Декабристы. Л. 1926.—«Власть Труда» (Иркутск) 1924, 4 ноября.—«Ленинград. Правда» 1925, 28 дек. («О рабстве крестьян», отрывки).—«Кат. и Сс.» 1926, II (Н. Лернер, Где бумаги В. Ф. Раевского?).

Раевский, Григорий Федосеевич, отставной корнет Малороссийского кирасирского полка, брат Вл. Федос. Раевского. Род. в 1804 г. В 1822 г. задержан в Одессе, когда приехал тайком, желая повидаться с братом; был арестован по подозрению в прикосновенности к делу брата и отвезен в Шлиссельбургскую крепость, где сошел с ума; затем переведен в крепость Замостье, где содержался до решения суда, конфирмованного 25 октября 1827 г., по коему был освобожден и отдан под присмотр родственников. Вскоре скончался.

Алфавит (Указ.).—Щеголев, П. Е., Декабристы. Л. 1926 (См. «Владимир Раевский»).

Раевский, Николай Николаевич, полковник Харьковского драгунского полка. Род. 14 сентября 1801 г. в Москве, сын генерала. 4 января 1826 г. был привлечен к следствию по делу декабристов, но 17 января освобожден с аттестатом. Впоследствии ген.-лейт., начальник Черноморск. береговой линии. Ум. 24 июля 1843 г. в слободе Красненькой, Новохоперского уезда, Воронежской губ.

Алфавит (Указ.).—Русск. Биогр. Словарь (приведена библиография).—Архив Раевских.—Якушкин, Записки.—«Труды Госуд. Историч. Музея. Вып. II (М. 1926). (Письмо к нему М. Н. Волконской).

Раздьяконов, фейерверкер Литовской артиллерийской бригады; за «вольнодумство и намерение перебежать к неприятелю» приговорен военным судом к наказанию шпицрутенами и каторге (1829).

Доклады, 1829, I, № 226.

Раич, Семен Егорович, писатель. Род. в 1792 г., сын священника, учился в семинарии. По показанию некоторых декабристов, был членом Союза Благоденствия (до 1821 г.). Ум. 23 октября 1855 г. в Москве.

Алфавит (Указ.).—Русск. Биогр. Словарь (приведена библиография).—С. Чернов, Несколько справок о «Союзе Благоденствия». Сарат., 1924.—Барсуков, Жизнь и труды Погодина.—«Соврем.» 1855, т. XIV.—«Москвит.» 1855, т. VI, № 21—22.—«Русск. Библиограф» 1915 (Автобиография).

Ракуза, Игнатий, рядовой Черниговского пехотного полка, из дворян Могилевской губ., род. в 1798 г., воспитывался в кадетском корпусе, прапорщик, разжалован в рядовые (1821); привлечен по делу о восстании Черниговского полка (1826); во время суда сошел с ума, но был все-таки присужден к 6.000 шпицрутенов; приговор приведен в исполнение в Белой Церкви (1826).

Алфавит (Указ.).—Горбачевский, Записки.—М. Ф. Шугуров, «Русс. Арх.» 1902, т. II, с. 294. (О бунте Черниговского полка).

Ранчковский, поручик, привлекался по делу общества «Военных Друзей» (1825).

«Дела и Дни» 1920, I.

Рачинский, капитан Муромского пехотного полка. 2 ноября 1820 г. в связи с восстанием Семеновского полка был из него переведен в Муромский пехотный полк. По подозрению в близости к делу декабристов был подвергнут секретному надзору. В 1827 г. уволен от службы, с обязательством жить в г. Бельске, Гродненской губ.

Алфавит (Указ.).

Ре(ѣ)пин, Николай Петрович, штабс-капитан л.-гв. Финляндского полка. Род. в 1796 г. Член Северного общества. Приговорен в каторжные работы на 8 лет; 22 авг. 1826 г. срок сокращен до 5 лет. 22 марта 1827 г. поступил в Читинский острог. За сокращением срока 10 июля 1831 г. обращен на поселение в сел. Верхоленское (Иркутской губ.), где сгорел в

ночь на 28 сентября 1831 г. вместе с остановившимся у него проездом декабристом А. Н. Андреевым во время пожара.

1830-ые г.г.

М. Зензинов. Портреты.

Госуд. прест., т. I.—Алфавит (Указ.).—Портреты.—Розен, Записки.—Горбачевский, Записки.—Воспоминания Бестужевых.—Якушкин, Записки.—Восстание декабристов, т. I.—С. Вознесенский, Библ. материалы.—Восстание декабристов, т. II (следственное дело о нем).

Реутов, Николай Никитич, матрос VIII роты Гвард. экип., на службе с 1813 г.; за участие в восстании 14 дек. 1825 г. заключен в Петроп. креп. и 27 февр. 1826 г., после пребывания в финл. крепостях, отправлен в Кавказский корпус.

Дело Петроп. креп. (1826).—Дрезен, «Кат. и Сс.» 1925, IV.

Ризников, Гавриил, рядовой Тамбовского полка, до 1820 г.—рядовой Семеновского; за прикосновенность к восстанию Черниговского полка военным судом (1826) приговорен к 6.000 шпицрут.

Самойлов, Список.

Римский-Корсаков, Владимир Александрович, майор Черниговского пехотного полка. По показаниям некоторых декабристов, был членом Союза Благоденствия (до 1821). Убит в августе 1829 г. на Кавказе.

Алфавит (Указ.).

Римский-Корсаков, Григорий Александрович, полковник л.-гв. Московского полка. По показаниям некоторых декабристов, был членом Союза Благоденствия (до 1821). В 1823—26 г.г. жил за границей. Ум. в январе 1852 г.

Алфавит (Указ.).

Ри(ы)(е)нкевич, Александр Ефимович, корнет л.-гв. Конного полка. Род. в 1802 г., сын московского вице-губернатора. За вступление в члены Северного общества (1825) был приговорен к двухмесячному содержанию в крепости и переводу прапорщиком в Бакинский гарнизонный баталион. Ум. в чине подпоручика в 1829 г.

Госуд. прест., т. I.—Алфавит (Указ.).—Восстание декабристов, т. I.

Рогачев, Мартын, рядовой Черниговского полка; участвовал в освобождении арестованного С. И. Муравьева-Апостола, в нападении на командира полка Гебеля и в восстании Черниговского полка. Военным судом (1826) приговорен к 4.000 шпицрут.

Самойлов, Список.

Рогов, Алексей, студент Московского университета. Род. ок. 1805 г. Арестован в 1827 г. по делу о тайном обществе братьев Критских. В 1828 г. выслан из Москвы под строгий надзор.

Лемке, «Былое» 1906, № 6. (Тайное общество бр. Критских).

Родичев, Федор, фейерверкер 8-й артиллерийской бригады; за готовность принять участие в восстании военным судом (1826) приговорен к 2.000 шпицрут.; после наказания отправлен в Кавказский корпус.

Самойлов, Список.

Розальон-Сошальский, Владимир, студент Харьковского университета, арестован за имение и распространение вольных стихов и составление статьи «Рылеев в темнице» (1827).

Доклады, 1827, I, № 7.—«Гол. Мин.» 1917, VII—VIII, 84.

Розен, барон, Андрей-Герман-Гейнрих Евгеньевич, пор. л.-гв. Финл. полка. Род. 3 ноября 1800 г. в имении Ментак, Эстляндской г., воспитывался в кад. корпусе. Член Северного общества; приговорен в катсржные работы на 10 лет. 22 августа 1885 г. срок сокращен до 6 лет. 22 марта 1827 г. поступил в Читинский острог; за сокращением срока, 4 августа 1832 г. обращен на поселение в г. Курган; в июне 1837 г. определен рядовым в отдельный Кавказский корпус. 14 января 1839 г. уволен рядовым от военной службы с дозволением проживать под строгим надзорсм безвыездно на родине, в Эстляндской губ. 11 апреля 1855 г. освобожден от надзора с запрещением в'езда в столицы. По амнистии 26 августа 1856 г. восстановлен в прежних правах; по освобождении крестьян был два трехлетия мировым посредником. Ум. 19 апреля 1884 г. в селе Викнике (Изюмского у.).

Госуд. прест., т. I.—Алфавит (Указ.).—Портреты.—Русск. Биогр. Словарь (приведена библиография).—А. Е. Розен, Записки декабриста. Спб., 1907.—Дмитриев-Мамонов, Декабристы.—«Минувш. Годы» 1908, № 11 (К биографии А. Е. Розена).—«Гол. Мин.» 1915, №№ 3, 4, 6—8, 12 (Из переписки декабристов).—«Литер. Вестн.» 1901, кн. 4, с. 422.—Языков, Обзор, в IV.—Воспоминания Бестужевых.—Якушкин, Записки.—А. Е. Розен, «Рус. Арх.» 1871, II, 0189 (Ответ).—А. Е. Розен, С. В. Максимов, П. Н. Свистунов, «Рус. Арх.» 1871, II. (По поводу записок Якушкина).—П. Н. Свистунов.—«Рус. Арх.» 1871, II, 333 (Отповедь).—«Рус. Стар.» 1900, I, 225 (Письмо А. Бригена).—С. Брайловский, «Рус. Стар.» 1903, III, 541 (Из жизни декабриста).—«Рус. Ст.» 1884, VI, 657. (Некролог).—«Рус. Арх.» 1900, I. (Из писем Н. С. Сохацкой).—Декабрист И. И. Пущин. Ред. С. Штрайха. М. 1925.—Восстание декабристов, т. I.—С. Вознe-

сенский, Библ. материалы.—Декабристы на каторге и в ссылке. М. 1925, с. 281—286: письмо А. Е. Розена (к М. В. Малиновской, 1832 г.).

Романов, Владимир Павлович, лейтенант 2-го флотск. экипажа. Род. 12 июля 1796 г., из дворян Херсонской губ., воспитывался в Морском корпусе; по связи с делом декабристов приговорен к трехмесячному содержанию в крепости и отправке на службу лейтенантом в Черноморский флот (15 сентября 1826 г.). Вышел в отставку в 1861 г. в чине контр-адмирала; военный писатель. Ум. 11 октября 1864 г. в Александрии (Херс. губ.).

Алфавит (Указ.).—Русск. Биогр. Словарь.—Некрологи: «Кронштт. Вестн.» 1864, № 32.—«Одесск. Вестн.» 1864, № 235.—«Рус. Инв.» 1864, № 245.—«Илл. Газ.» 1864, № 45.

Ромашев, Иван, из дворян Харьковск. губ., учитель. Род. ок. 1813 г., учился в Харьк. ун-те. В 1846 г. арестован за обнаружение у него рукописи с проектом конституционного устройства и заключен в Шлиссельбургскую крепость, откуда бежал. Умер в 1850-х г.г., в Кирилло-Белозерском м-ре.

Доклады, 1846, I, № 155.

Рославлев, Александр Петрович, корнет гусарского Белорусского полка, воспитывался в Пажеском корпусе. По прикосновенности к Южному обществу (1825) по высочайшему повелению оставлен под надзором; впоследствии полковник. Ум. в 1855 г.

Алфавит (Указ.).

Рослов, Тихон, рядовой Тамбовского полка, до 1820 г.—рядовой Семеновского; за прикосновенность к восстанию Черниговского полка военным судом (1826) приговорен к 6.000 шпицрут.

Самойлов, Список.

Ростовцев, Илья Иванович, полковник л.-гв. Егерского полка. Род. 15 апреля 1797 г., сын д. ст. сов., воспитывался в Пажеском корпусе. По показанию декабристов, был членом Союза Благоденствия (до 1821). Ум. 11 августа 1828 г. в крепости Кюстенджи.

Алфавит (Указ.).

Ростовцев, Яков Иванович, поручик л.-гв. Егерского полка. Род. 28 декабря 1803 г., брат И. И. Ростовцева, был членом Северного общества. Перед 14 декабря написал Николаю I письмо, в котором открыл участников заговора. Впоследствии председатель Главного комитета по крестьянскому делу, генерал-от-инфантерии. Ум. 6 февраля 1860 г. в Петербурге.

Алфавит (Указ.).—Розен, Записки.—А. Гангеблов, Воспоминания. М., 1888.—Русск. Биогр. Словарь (подр. библиография).—И. Ростовцев, «Рус. Арх.» 1873, № 1, с. 459.(Отрывок из моей жизни. 1825—26 г.г.).—«Рус. Ст.» 1889, IX, 617—630. (Як. Ив. Ростсвцев).—Воспоминания Бестужевых. — М. Бутурлин, «Рус. Арх.» 1898, VIII (Записки).—Восстание декабристов, т. I.

Рошков, Тимофей, унтер-офицер Черниговского полка; за добровольное присоединение к восставшим военным судом (1826) приговорен к 2.000 шпицрут.

Самойлов, Список.

Руге, фон-, Емельян (Эмилиан) Викторович, подполковник квартирмейстерской части. Род. в 1790-х г.г. Член Союза Благоденствия. Содержался в Тираспольской крепости; по отбытии срока приказано явиться в Главный штаб 2-й армии в 1829 г.; впоследствии генерал-лейтенант. Ум. после 1857 г.

Алфавит (Указ.).—Русск. Биогр. Словарь.

Рукевич, Корнелия, сестра Мих. Рукевича; за прикосновенность к обществу «Военных Друзей» (1825) приговорена к содержанию в монастыре на 6 месяцев.

«Дела и Дни» 1920, I.

Рукевич, Ксаверия, сестра Мих. Рукевича; за прикосновенность к тайному обществу «Военных Друзей» (1825) приговорена к содержанию в монастыре на один год.

«Дела и Дни» 1920, I.

Рукевич, Михаил Иванович, шляхтич, руководитель общества «Военных Друзей» (1825), основанного по его мысли. В 1827 г.

1830-ые г.г.

Из собр. Музея Революции СССР.

приговорен в каторжные работы на 10 лет; в 1832 г. обращен на поселение в Иркутский округ. Ум. 30 августа 1841 г.

«Дела и Дни» 1920, № 1.—Якушкин, Записки.—Алфавит (Указ.).—Декабристы на каторге и в ссылке. М. 1925 (см. Кубалов, Б. Г., Члены «Тайного общества военных друзей» на каторге и поселении).

Румянцев, Петр Григорьевич, матрос III роты Гвард. экип., на службе с 1817 г.; 14 дек. 1825 г. был на Сенатской пл. среди восставших; заключен в Петроп. креп. и 27 февр. 1826 г., после пребывания в финл. крепостях, отправлен в Кавказский корпус.

Дело Петроп. креп. (1826).—Дрезен, «Кат. и Сс.» 1925, IV.

Рыбаковский, Владимир Николаевич, подпоручик Черниговского полка, из дворян Тобольской губ.; род. в 1802 г.; в 1826 г. предан военному суду за участие в восстании Черниговского полка и, по выдер-

жании в крепости в Бобруйске в течение 6 месяцев, обращен на службу в тот же Черниговский полк. Уволен в отставку в 1832 г.

Алфавит (Указ.).—Горбачевский, Записки.

Рыбкин, Григорий, рядовой л.-гв. Московского полка; 14 дек. 1825 г., находясь на Сенатской пл. среди восставших, был ранен и отправлен в госпиталь, откуда 29 янв. 1826 г. препровожден в Петроп. крепость. В конце февр. 1826 г. отправлен в Кавказский корпус.

Дело Петроп. креп. (1826).—«Былое» 1907, III.

Рылеев, Кондратий Федорович, отставной подпоручик, правитель дел канцелярии Российско-Американской компании. Род. 18 сентября 1795 г. в с. Батове, С.-Петербургской губернии, воспитывался в I Кадетском корпусе, литератор. Член Северного общества и один из его директоров. Арестован 14 декабря 1825 г., осужден вне разряда и приговорен к смертной казни, которая совершена 13 июля 1826 г.

1820-ые г.г.

Из собр. Музея Революции СССР

Госуд. прест., т. I.—Алфавит (Указ.).—Портреты.—Русск. Биограф. Словарь (подробн. библиография).—Горбачевский, Записки.—Е. Оболенский, XIX век. М., 1872 (Воспоминания о Рылееве).—А. Боровков, «Рус. Стар.» 1898, № 10, с. 337.—А. Бороздин, Литерат. характеристики, т. I. Спб., 1903.—А. Бороздин, Из писем и показаний декабристов. П., 1908.—Н. Котляревский, К. Ф. Рылеев. Спб., 1918.—В. Маслов, Литерат. деятельность Рылеева. Киев, 1912.—Его же, «Киевск. Унив. Известия» 1916, № 2 (Поправки).—Материалы для биографии К. Ф. Рылеева. «Всем. Вестн.» 1907, № 11—12.— Библиотека декабристов. Вып. 1—3. Произведения Рылеева. Письма. Показания. Воспоминания. М., 1906.—Воспоминания бр. Бестужевых, Е. Оболенского, А. Розена.—К. Ф. Рылеев, Собрание сочинений. Спб. 1872, Спб. 1895. М. 1906. Спб. 1913.—В. Якушкин, «Вестн. Евр.» 1888, № 11 (Из истории литер. 20-х г.г.).—И. Якушкин, Записки.—Н. Пирогов, «Рус. Стар.» 1885, I, 17 (Из записок).—«Рус. Стар.» 1887, IX (М. П. Розенгейм).—А. Сиротинин, «Рус. Арх.» 1890, VI (К. Ф. Рылеев).—«Рус. Стар.» 1893, IV, 54 (Эпиграмма).—Михайловский-Данилевский, «Рус. Стар.» 1890, XI, 489 (Вступление на престол Николая I).—М. Семевский, «Рус. Арх.» 1869, IV, 053 (Альманах «Звездочка»).— Н. К. Имеретинский, «Рус. Арх.» 1884, VI, 373 (Из записок старого преображенца). — П. Бартенев, «Рус. Арх.» 1907, II, 141 (Рылеев).—Дурново, «Вестн. Общ-ва Ревн. Истории», т. I. П. 1914 (Дневник).— Декабрист И. И. Пущин. Ред. С. Я. Штрайха. М. 1925.—Восст. дек., т. I (следств. дело о нем). — С. Вознесенский, Библ. матер. — Штрайх, С. Я., Декабрист К. Ф. Рылеев. М. 1925.—Его же, О пяти повешенных. М. 1926.—«Былое» 1925, V (Из архива К. Ф. Рылеева). — «Атеней», III (1926) (Приписываемое Р—ву послание к А. Бестужеву).—Памяти декабристов. I. Акад. Наук СССР. Л. 1926. (Из бумаг К. Ф. Рылеева).—Декабристи на Україні, Київ, 1926 (Вирши в альбом 1830-х рр.). — Клевенский. М., К. Ф. Рылеев. М. 1925. — Шувалов, С. В., Рылеев и Байрон. «Свиток», IV (М. 1925). — Бунт декабристов. Л. 1926 (Цейтлин, А., Творческий путь Рылеева).—«Из эпохи борьбы с царизмом», V (1926) (Маслов, В. И., Поэт - декабрист — К. Ф. Рылеев). — «Изв. ЦИК СССР» 1925, 29 сент. (Лелевич, Г., Памяти К. Рылеева).—Декабристи на Україні. Київ. 1926 (Филипович, П., Рылеев и Державин).

Ры(и)ккевич, Иосиф Варфоломеевич, дворянин, живший в Тульчине, в имении Юшневского. Вследствие знакомства с Пестелем в июле 1826 г. подчинен секретному надзору, который снят по представлению подольского генерал-губернатора для беспрепятственного вступления на службу 11 октября 1833 г.

Алфавит (Указ.).—Декабристы. Труды Пушк. Дома. М. 1925 (см. Ю. Г. Оксман, Мытарства декабриста Ринкевича).

Рынкевич, Александр Ефимович, — см. Ринкевич.

Рытов, Семен, рядовой л.-гв. Гренадерского полка; как участник восстания 14 дек. 1825 г., 27 дек. был заключен в Петропавл. крепость. 11 ноября 1826 г. по выс. повел. предан военному суду; согласно определению Аудитор. департ., приговорен к 6.000 шпицрут. Приговор приведен в исполнение 29 июня 1827 г.

Дела Петроп. креп. (1826, 1827).

Сабуров, Александр Иванович, ротмистр л.-гв. Гусарского полка. Род. в 1799 г., сын Козловского помещика. Член Северного общества. 13 января 1826 г. доставлен в Петропавловскую крепость; 7 июля 1826 г., по выдержании в крепости одного месяца, переведен в Смоленский уланский полк. 10 августа 1830 г. уволен от службы с учреждением строго-секретного надзора и с запрещением в'езда в столицы. 22 ноября 1831 г. разрешено жить в Москве. Ум. после 1838 г.

Алфавит (Указ.).—Восстание декабристов, т. I.

Савельев, Иван, рядовой л.-гв. Московского полка; 14 дек. 1825 г. был ранен на Сенатской площ. картечью в ногу, отправлен в госпиталь Семеновского полка.

«Былое» 1907, III.

Савич, Николай Иванович. Род. в 1808 г.; окончил Харьковский университет, служил в военной службе, жил за границей. Один из деятельнейших членов Кирилло-Мефодиевского общества (1846—47); в декабре 1846 года выехал за границу, но по случаю открытия общества вытребован из-за границы и после полугодового ареста выслан в свое имение, где прожил безвыездно два года под надзором; в 1848 г. переселился в Одессу; был гласным гор. думы. Ум. в 1892 г.

С. М., «Киевск. Стар.» 1904, № 2 (Н. И. Савич).—В. Семевский, «Гол. Мин.» 1918, № 10—12 (Кирилло-Мефодиевское общество).—Ю. Оксман, «Борьба классов» № 1—2 (1924), с. 255—261 (Кирилло-мефодиевцы в Новороссии).—В. А. Яковлев, «Одес. Вестн.» 1892, № 135.—Н. И. Костомаров, Автобиография. М. 1922.

Сазонов, Николай Иванович, двор. Рязанской губ. Род. 17 июня 1815 г., воспитывался в Моск. ун-те; был близок с кружком Герцена; в начале 1840-х г.г. эмигрировал за границу; в 1850 г. за невозвращение в Россию был лишен прав состояния и признан изгнанным из России. Ум. в Женеве 5(17) ноября 1862 г.

Русск. Биогр. Словарь (приведена библиография).—Герцен, «Былое и Думы» (т.т. XIII—XIV. Полн. собр. соч. и писем А. И. Герцена, под ред. М. Лемке).—Т. Пассек, Воспоминания.—Анненков и его друзья. Спб., 1892.—Д. Рязанов, К. Маркс и русские люди 40-х г.г. П. 1918.—Огарева-Тучкова, Воспоминания, 53.

Салтанов, Алексей, канцелярист 7 департамента Сената. Род. ок. 1807 г. Арестован в 1827 г. по делу о тайном обществе братьев Критских и отправлен в январе 1828 г. на службу в Оренбург, где служил в канцелярии губернатора. В марте 1830 г. получил прощение, но остался жить в Оренбурге.

Лемке, «Былое» 1906, № 6 (Тайное общество братьев Критских).

Салтыков, Михаил Евграфович (псевд. М. Непанов, Н. Щедрин). Род. 15 января 1826 г. в селе Спас-Уголе, Калязинского у., Тверской губ., дворянин, сын помещика; окончил Александровский лицей, литератор, чиновник. Посещал Петрашевского. 28 апреля 1848 г. выслан за две напечатанные повести в Вятку, где 24 сентября 1849 г. привлекался к допросу по делу Петрашевского; освобожден из ссылки 23 ноября 1855 г., уехал в С.-Петербург в 1856 г. Ум. 29 апреля 1889 г. в С.-Петербурге.

Русск. Биогр. Словарь (приведена библиография).—Лейкина, Петрашевцы. — В. Семевский, Крепостное право и крестьянск. реформа в произведениях Салтыкова. М. 1917. — Его же, «Русск. Бог.» 1917, № 1 (М. Е. Салтыков-петрашевец).—В. Е. Емельянов, «Рус. Стар.» 1909, № 10 (Ссылка Салтыкова в Вятку).—М. Лемке, «Рус. Мысль» 1906, № 1 (К биографии Салтыкова). — Н. Озеров, М. Е. Салтыков в Вятке. Вятка, 1903.—К. Арсеньев, М. Е. Салтыков. Спб. 1908 (Библиография о Салтыкове, составлен. А. Шиловым).—В. Краних фельд, «Мир Бож.» 1904, VI (М. Е. Салтыков). — А. Я. Головачева. Панаева, Русск. писатели и артисты. П. 1890.—Н. А. Белоголовый, Воспоминания. П. 1901.—Л. Спасская, «Памятн. книжка Вятской губ.» на 1908 г. (М. Е. Салтыков).—А. Кузнецов, «Рус. Ст.» 1890, VI. (Эпизод из пребывания С—ва в Вятке).—В. Алексеев, «Ист. Вестн.» 1907, XI. (С-в в Вятке.)—Л. Спасская, «Труды Вятск. Уч. Арх. Комис.» 1905, в. I; 1906, в. V—VI; 1908, в. III (К пребыванию Салтыкова в Вятке).—А. Александров, «Рус. Библиофил» 1915, VIII (Материалы для биографии С-ва).

Сандукелий (Зандукелий), Виктор, студент Московского университета. Род. ок. 1815 г., из мещан; арестован по прикосновенности к Сунгуровскому тайному обществу в 1831 г., но по недостатку улик в том же году освобожден.

Эйхенбаум, «Заветы» 1913, № 3.

Сатин, Николай Михайлович, поэт. Род. 6 дек. 1814 г. в имении отца, помещика Тамбовской губ.; воспитывался в Моск. ун-те, был членом Герценовского кружка и в 1835 г. по делу о пении «пасквильных стихов» был выслан в Симбирскую губ. В нач. 1850-х г.г. вторично арестован и два месяца просидел в Петроп. крепости. Ум. 29 апреля 1873 г.

Русск. Биогр. Словарь (приведена библиография).—Е. Некрасова, «Почин» 1895 (Воспоминания Н. Сатина). — Герцен, «Былое и Думы». — Т. Пассек, Воспоминания. — П. В. Анненков и его друзья. Спб. 1892.—«Русск. Пропилеи», ред. М. Гершензона, т. I, с. 164 сл.—Анненков, «Былое», кн. XVIII (Воспоминания).—Огарева-Тучкова, Воспоминания.

Сафонов, Яков, рядовой Черниговского полка; вместе с Сп. Кузионовым, по поручению С. И. Муравьева-Апостола, отправлен в Киев для распространения «Катехизиса». Военным судом приговорен к 4.000 шпицрут.

Самойлов, Список.

Свиньин, Петр Павлович, поручик Кавалергардского полка. Род. 14 февраля 1801 г. в Смоленске, сын полковника. Член Северного общества. 7 июля 1826 г. переведен в Харьковский драгунский полк; 16 января 1831 г., уволен от службы, поселился в Москве под секретным надзором. 27 сентября 1839 г. разрешено жить в С.-Петербурге с сохранением надзора; 26 августа 1856 г. освобожден от надзора. Ум. 16 апреля 1882 г. в Москве.

Госуд. прест., т. I.—Алфавит (Указ.).—Д. Оболенский, «Рус. Арх.» 1895, III, 360 (Наброски из воспоминаний).

Свистунов, Петр Николаевич, корнет Кавалергардского полка. Род. в С.-Петербурге

Рисунок карандашом.

Из собр. В. Р. Зотова.

Из собр. Пушкинского Дома.

27 июля 1803 г., сын камергера. Член Северного общества; приговорен к 20 г. каторжных работ; 22 августа 1826 г. срок сокращен до 15 лет; 3 марта 1827 г. поступил в Читинский острог.. В 1835 г. за сокращением срока обращен на поселение в с. Идинское (Иркутской губ.); в 1837 г. переведен в Курган; в 1841 г. вступил на службу. В 1857 г. выехал на жительство в Калугу. В 1859 г. избран в члены Калужского дворянского комитета по устройству быта помещичьих крестьян. Ум. 15 февраля 1889 г. в Москве.

Госуд. прест., т. I.—Алфавит (Указ.).—Портреты.—П. Н. Свистунов, «Рус. Арх.» 1870 (Несколько замечаний по поводу новейших книг и статей о событии 14 декабря).—А. Розен, «Рус. Арх.» 1871, II, 0189 (Ответ на статью Свистунова).—С. Максимов, «Рус. Арх.» 1871, II, 322.—П. Свистунов, «Рус. Арх.» 1871, II, 333. (Отповедь).—Горбачевский, Записки. — Дмитриев-Мамонов, Декабристы.—А. С. Гангеблов, Воспоминания. М. 1888.—Якушкин, Записки. — «Рус. Ст.» 1889, III, 669 (Некролог).—В. Лясковский, «Рус. Арх.» 1897, V, 141 (Воспоминания).—М. Бутурлин, «Рус. Арх.» 1898, VIII, 583 (Записки).—«Ист. Вестн.» 1917, III, 694 (Воспоминания о декабристах (Из бумаг М. Д. Францевой).—Декабрист И. И. Пущин. Ред. С. Я. Штрайха. М., 1925.—Восст. декабристов, т. I.—С. Вознесенский, Библ. матер. — «Наш Край» (Тобольск) 1925, IV (в восп. М. С. Знаменского). — «Кр. Архив», т. VI (1924 г.) (3 письма к нему Л. Толстого, 1878 г.).—Тайные общества в России... М. 1926 (4 письма (1878 и 1881 г.г.) к Л. Толстому).

Свободский, Федор Михайлович, командир Тульского пехотного полка. Был членом Союза Благоденствия (до 1821); в 1828 г. был бригадным командиром.

Алфавит (Указ.).

Седлецкий, поручик Троицкого пехотного полка; в 1831 г. арестован, как член Сунгуровского тайного общества и обвинен в попытке бежать в Литву.

Эйхенбаум, «Заветы» 1913, III.

Селиванов, Илья Васильевич, пензенский помещик. В марте 1850 г. арестован вместе с Огаревым и Тучковым и выслан в Вятку.

«Русск. Пропилеи», т. II, с. 145.—И. В. Селиванов, «Рус. Стар.» 1880, № 6, с. 302; № 7, с. 477 (Записки дворянина-помещика). — Анненков, «Былое», кн. XVIII, с. 9.—Огарева-Тучкова, Воспоминания, 53, 89.

Селивановский, Семен Аникеевич, московский типограф и издатель, сочувствовал декабристам. Ум. в 1835 г.

И. Остроглазов, «Рус. Арх.» 1890, XI, 329, 338 (Библиографич. заметки).—«Рус. Арх.» 1901, III, 527 (Изветы Снегирева).

Семенов, Алексей Васильевич, надворный советник. Род. в 1799 г. Член Союза Благоденствия. Впоследствии виленский губернатор. Ум. в сентябре 1864 г.

Алфавит (Указ.).—А. Львов, «Рус. Арх.» 1884, IV, 234—239.

Семенов, Василий, барабанщик Пензенского полка; до восстания Черниговского полка (1825) бывал у С. И. Муравьева-Апостола.

Самойлов, Список.

Семенов, Михаил Николаевич, офицер Измайловского полка, участник тайного об-ва нач. 1820-х г.г. Ум. в сред. 1850-х г.г.

А. С. Гангеблов, Воспоминания. М. 1888.

Семенов, Николай Николаевич, офицер Измайловского полка, участник тайного об-ва нач. 1820-х г.г. впоследствии директор Рязанской гимн., вятский губернатор.

А. С. Гангеблов, Воспоминания, М. 1888.

Семенов, Рамазан, барабанщик. л.-гв. Московского полка; участвуя 14 дек. 1825 г. в восстании на Сенатской пл., был ранен и помещен в госпиталь, откуда 15 февраля 1826 г. препровожден в Петроп. крепость. 24 апр. 1826 г. отправлен в Кавказский корпус.

Дело Петроп. креп. (1826).

Семенов, Степан Михайлович, титулярный советник, чиновник канцелярии Московского военного генерал-губернатора. Род. 27 декабря 1789 г., из духовного звания. Член Северного общества. Суду предан не был, а после 2-месячного содержания

в крепости отправлен на службу в распоряжение генерал-губернатора Западной Сибири (19 ноября 1826 г.). Ум. 10 июня 1852 г. в Тобольске.

М. Зенаинов. Портреты.

Алфавит (Указ.).—Портреты.—Дмитриев-Мамонов, Декабристы. — Доклады 1830, I, № 11. — Якушкин, Записки. — С. Чернов, Несколько справок о «Союзе Благоденствия». Сар. 1924.—Декабрист И. И. Пущии. Ред. С. Я. Штрайха. М. 1925.—Восстание декабристов, т. I.—С. Вознесенский, Библ. материалы.—«Рабочий Путь» (Омск) 1925, 25 дек.—«Изв. ЦИК СССР» 1926, 30 сент. (Шостенко, В л., Могилы декабристов).

Семичев, Николай Николаевич, ротмистр Ахтырского полка; будучи привлечен к следствию за близость к членам Южного общества, полгода провел в Петропавловской крепости и затем 7 июля 1826 г. переведен капитаном в Нижегородский драгунский полк. В 1830 г. умер от холеры.

Госуд. прест., т. I.—Алфавит (Указ.).

Сергеев, Афанасий, рядовой л.-гв. Московского полка; 14 дек. 1825 г., находясь на Сенатской площ. среди восставших, был ранен и помещен в госпиталь, откуда 9 февр. 1826 г. переведен в Петроп. крепость. В конце февр. 1826 г. отправлен в Кавказский корпус.

Дело Петроп. креп. (1826).—«Былое» 1907, III.

Сергузев, Александр, унт.-офицер л-гв. Московского полка; принимая участие в восстании 14 дек. 1825 г. на Сенатской площ., был ранен и помещен в госпиталь, откуда 1 февр. 1826 г. переведен в Петроп. крепость, в которой находился до ноября 1826 г. 29 ноября отправлен рядовым в дальние гарнизоны Сибирского корпуса.

Дело Петроп. креп. (1826).

Серебряков, Николай Александрович. Род. в 1820 г., дворянин; окончил Московский благородный пансион, служил в департаменте сборов. Привлекался к следствию по делу Петрашевского. Арестован 24 апреля 1849 г., выпущен 6 июля т. г. с отданием под секретный надзор.

Лейкина, Петрашевцы.

Сибилев, землянский помещик; «за дерзкие, вольнодумные и противозаконные разговоры» предан суду (1831).

Доклады, 1831, I, № 340.

Сидоров, Аполлон Андреевич. Род. в 1821 г., дворянин; окончил С.-Петербургский университет, литератор, служил в министерстве внутренних дел. 6 августа 1849 г. призывался к допросу по делу Петрашевского. Подвергнут секретному надзору с 23 августа 1849 г.

Лейкина, Петрашевцы.

Сизиневский, Виктор Осипович, поручик Черниговского полка, из дворян Гродненской губ. За участие в восстании Черниговского полка военным судом (1826) разжалован в рядовые и определен в Сибирский линейный баталион, потом переведен на Кавказ. В 1841 г. уволен в отставку из Тифлисского егерского полка.

Алфавит (Указ.).

Си(е)нявин, Николай Дмитриевич, капитан л.-гв. Финляндского полка, сын адмирала; воспитывался в Морском корпусе. За прикосновенность к некоторым членам Северного общества был арестован; трехмесячный арест вменен в наказание. Впоследствии командир полка. Ум. в 1833 г.

Алфавит (Указ.).

Ситников, дворянин Московской губернии, штабс-капитан. В 1831 г. арестован в Казани за сочинение и рассылку «пасквилей и возмутительных писем» и заключен в Шлиссельбургскую крепость, где и умер в 1836 г.

«Гол. Мин.» 1917, VII—VIII, 105 (Дело Ситникова).

Скалимеровский, Ипполит, шляхтич, член Общества Соединенных Славян; подвергнут секретному надзору (1826).

Алфавит (Указ.).

Скалон, Александр Антонович, штабс-капитан Гвардейского генерального штаба. Род. 25 марта 1796 г., сын генерал-майора. Член Союза Благоденствия (до 1821 г.); впоследствии сенатор. Ум. 6 сентября 1851 г. в Петербурге.

Алфавит (Указ.).—Восстание декабристов, т. I.

Скалон, Антон Александрович, поручик л.-гв. Уланского полка. Род. 14 апреля 1804 г., сын подполковника. За сочувствие восстанию 14 декабря 1825 г. подвергся секретному надзору с оставлением в том же полку; в 1829 г. уволен со службы. Впоследствии камергер. Ум. 18 февраля 1865 г.

Алфавит (Указ.).

Скарятин, Федор Яковлевич, юнкер Нарвского драгунского полка. Род. 3 апреля 1806 г., сын орловского помещика. Будучи привлечен к делу за близость к некоторые декабристам, освобожден 20 июня 1826 г. с отдачею под строгий надзор. В 1832 г.

был одним из основателей Московских художественных классов. Ум. 11 апреля 1835 г. в Москве от чахотки.

Алфавит (Указ.).

Смирнов, Николай Галактионович, штаб-лекарь л.-гв. Финляндского полка, из духовного звания. Род. в 1790-х г.г. За близость к декабристам и по подозрению в участии в мятеже 14 декабря 1825 г., 22 февраля 1826 г. назначен к переводу «в Оренбург или куда далее». Ум. после 1835 г.

Алфавит (Указ.).—Русск. Биогр. Словарь.

Смоленский, Андрей Наумович, отставной коллежский регистратор, управляющий имением Сунгурова. Род. ок. 1803 г., из духовного звания. В 1831 г. привлекался по Сунгуровскому делу; освобожден, но оставлен в подозрении.

Эйхенбаум, «Заветы» 1913, № 3.

Снесарев, окончил Харьковский университет; арестован в 1827 г. за хранение и распространение «запрещенных сочинений».

«Гол. Мин.» 1917, VII—VIII, 78.

Соколов, б. солдат, потом писарь; поручик; «поселянский батко»; за подстрекательство к бунту солдат во время бунта военных поселян в 1831 в Новгородской губ. с 1831 г. по 1840 г. сидел на Старорусской гауптвахте, а в 1840 г. послан в Кронштадтские артиллерийские роты на 20 лет. Ум. в начале 1840-х г.г.

Н. И. Ковецяев, «Рус. Стар.» 1885, I, 153—155 (К воспоминаниям о бунте воен. поселян).

Соколов, Василий, рядовой Черниговского полка; за присоединение к восставшим военным судом (1826) приговорен к 3.000 шпицрут.

Самойлов, Список.

Соколов, Кирьяк Васильевич, музыкант V роты Гвард. экип., на службе с 1810 г.; 14 дек. 1825 г., находясь на Сенатской пл. среди восставших, был ранен картечью в грудь навылет и отправлен в Финляндский госпиталь, где и умер 28 дек. 1825 г.

Дрезен, «Кат. и Сс.» 1925, IV.—«Былое» 1907, III.

Соколов, Трифон Степанович, матрос VIII роты Гвард. экип., на службе с 1817 г.; за участие в восстании 14 дек. 1825 г. заключен в Петроп. крепость, в которой пробыл до сред. января 1826 г. После пребывания в финл. крепостях, в конце февр. 1826 г. отправлен в Кавказский корпус.

Дело Петроп. креп. (1826).—Дрезен, «Кат. и Сс.» 1925, IV.

Соколов, Федор Павлович, квартирмейстер III роты Гвард. экип., на службе с 1814 г. 14 дек. 1825 г. был среди восставших на Сенатской площ.; 16 декабря заключен в Петроп. крепость, где пробыл до сред. янв. 1826 г. 27 февр. 1826 г., после пребывания в финл. крепостях, отправлен в Кавказский корпус.

Дело Петроп. креп. (1826).—Дрезен, «Кат. и Сс.» 1925, IV.

Соколовский, Владимир Игнатьевич, тит. сов.; писатель. Арестован в Москве в июле 1834 г. по делу о «лицах, певших пасквильные стихи»; в 1835 г. заключен в Шлиссельб. крепость; в 1838 г. переведен на Кавказ и умер в Пятигорске в конце 1830-х г.г.

Герцен, «Былое и Думы».—Н. М. Сатин, Из литерат. воспоминаний. «Рус. Пропилеи», т. I, с. 195 сл.—А. К., «Рус. Арх.» 1879, VII, 324 (Воспоминания моск. кадета).

Соловьев, Василий, рядовой л.-гв. Московского полка; 14 дек. 1825 г., находясь на Сенатской площади среди восставших, был ранен; по выздоровлении 27 янв. 1826 г. заключен в Петроп. крепость, где заболел вторично и выписан из госпиталя 18 марта 1826 г.

Дело Петроп. креп. (1826).

Соловьев, Веньямин Николаевич, барон, штабс-капитан Черниговского пехотного

М. Зензинов. Портреты.

полка. Род. в 1798 г., член Общества Соединенных Славян. За участие в восстании Черниговского полка военным судом приговорен к смертной казни, замененной вечными каторжными работами; за сокращением срока 25 мая 1840 г. освобожден от каторжных работ и отправлен на поселение в с. Устьянское, Канского округа, Енисейской губ. Получил 26 августа 1856 г. дозволение вернуться из Сибири и жить везде, кроме столиц. 12 декабря 1858 г. освобожден от надзора. Ум. в 1871 г. в Скопинском уезде.

Госуд. прест., т. I.—Алфавит (Указ.).—Портреты.—Якушкин, Записки.—С. Вознесенский, Библ. материалы.

Соловьев, Гавриил (Даниил?), рядовой л.-гв. Гренадерского полка; как участник восстания 14 дек. 1825 г. на Сенатской площ., был заключен в Петроп. крепость. 11 декабря 1826 г. по выс. пов. предан военному суду; согласно определению Аудитор. департамента, приговорен к 6.000 шпицр. Приговор приведен в исполнение 29 июля 1827 г.

Дела Петроп. креп. (1826, 1827).

Сорокин, Григорий, рядовой Тамбовского полка, до 1820 г.—рядовой Семеновского; за прикосновенность к восстанию Черниговского полка военным судом (1826) приговорен к 6.000 шпицрут.

Самойлов, Список.

Сорокин, Михаил Федорович, художник. Арестован в июле 1834 г. в Москве по делу о лицах, «певших пасквильные стихи»; в 1835 г. сослан на службу в Костр. губ.; в 1842 г. разрешено проживать в Москве.

Герцен, «Былое и Думы».—Доклады, 1834, I, № 68; 1842, I, № 102.

Сорокин, Петр, барабанщик Саратовского полка, до 1820 г.—рядовой Семеновского; за прикосновенность к восстанию Черниговского полка военным судом (1826 г.) приговорен к 4.000 шпицрут.

Самойлов, Список.

Сосновский, поручик, привлекался по делу общества «Военных Друзей» (1825).

«Дела и Дни» 1920, № 1.

Софронов, рядовой Черниговского полка; по поручению Мозалевского распространял «Катехизис» Муравьева (1825).

Самойлов, Список.

Со(у)хина, Матрена, крестьянка; сослана в Сибирь на поселение в 1829 году «за покушение отправиться в Сибирь с письмами» к некоторым декабристам.

Доклады, 1834, I, № 28.

Спешнев, Николай Александрович, неслужащий дворянин. Род. в 1821 г. в Курской губернии, учился в Александровском лицее. Арестован 23 апреля 1849 г. за участие в обществе Петрашевского. 22 декабря 1849 г. приговорен к расстрелу, по конфирмации—10 годам каторжных работ, которые отбывал в Нерчинском заводе. Манифестом 26 августа 1856 г. освобожден от каторги. Служил в Сибири. В начале 1860 г. возвращено дворянство. С 1861 г. занимал должность мирового посредника Островского уезда, Псковской губернии и «твердо стоял за интересы крестьян». Ум. 17 марта 1882 г. в С.-Петербурге.

Акварель.

Из собр. Ленингр. Музея Революции.

Госуд. прест., т. I.—В. Семевский, М. В. Петрашевский. М. 1922.—Лейкина, Петрашевцы.—Ее же, «Былое», кн. 25 (1924) (Петрашевец—Н. А. Спешнев).—Некрологи: «Нов. Вр.» 1882, №№ 2174—2176, 2181.—«Совр. Изв.» 1882, № 85.—Д. Д. Языков, Обзор. М. 1915.—А. Я. Головачева-Панаева, Русск. писатели и артисты. Спб. 1890.—Белоголовый, Воспоминания.—Огарева-Тучкова, Воспоминания.—Ор. Миллер, Материалы для жизнеописания Ф. Достоевского. П. 1883.—М. Бакунин, Письма к Герцену и Огареву. Жен. 1896.—В. Быкова, Записки старой смолянки, т. II. Пет. 1899.—Д. Ахшарумов, Из моих воспоминаний. П. 1905.—П. Семенов-Тян-Шанский, Мемуары, т. I. П. 1917.—Сборник «Достоевский». Ред. А. Долинина. П. 1922 (А. Майков, Письмо к П. Висковатову).—Е. Покровская, Достоевский и петрашевцы).—С. Яновский, «Рус. Вестн.» 1885, № 4 (Воспоминания о Достоевском).—А. Фролов, «Рус. Ст.» 1882, V (Воспоминания).—Л. Гросман, «Кат. и Сс.» № 4 (11) (1924) (Спешнев и Ставрогин).

Спиридов, Михаил Матвеевич, майор Пензенского пехотного полка. Род. в 1796 г., сын сенатора. Член Южного общества. 2 февраля 1826 г. доставлен в Петропавловскую крепость; приговорен к смертной казни, а по конфирмации—к вечным каторжным работам; 22 авг. 1826 г. срок сокращен до 20 лет. 20 декабря 1827 г. поступил в Читинский острог. 10 июля 1839 г. за сокращением срока обращен на поселение в г. Красноярске. Ум. 21 июля 1854 г. в дер. Дрокиной.

Госуд. прест., т. I.—Алфавит (Указ.).—Горбачевский, Записки.—Коробка, «Соврем.» 1911, № 5 (Братья Борисовы).—Воспоминания Бестужевых.—Якушкин, Записки.—С. Вознесенский, Библ. материалы.—«Сиб. Огни» 1925, III (Смирнов, В., Декабристы в Красноярске).—«Историк-Марксист» 1926, I (Письма Спиридова к В. Л. Давыдову и А. И. Якубовича (1839 г.) к Спиридову).—Доклады Переяславль-Залесского Научно-Просветит. О-ва. Вып. 13 (1925) (4 письма (1831—1842 г.г.) Спиридова к Пущину; статья о нем М. Смирнова).—Восстание декабристов, т. V (следственное дело о нем).

Спиридов, Семен, рядовой л.-гв. Гренадерского полка; 14 декабря 1825 г., находясь среди восставших на Сенатской площ., был ранен; 3 февр. 1826 г. переведен из госпиталя в Петропавл. креп., а в конце февр. 1826 г. отправлен в Кавказский корпус.

Дело Петроп. креп. (1826).

Старков, Иван, прапорщик Оренбургского гарнизонного полка. Род. ок. 1802 г., из дворян; в апреле 1827 г. арестован в Оренбурге по доносу Ип. Завалишина, за участие в Оренбургском тайном обществе. Военным судом приговорен к повешению; по высочайшей конфирмации (1827)—к отдаче в солдаты вечно.

Колесников, Записки.

Степанов, Кондратий, рядовой Черниговского полка; за добровольное присоединение к восставшим военным судом (1826) приговорен к 3.000 шпицрут.

Самойлов, Список.

Степанов, Федот Степанович, матрос III роты Гвард. экип., на службе с 1821 г.

14 дек. 1825 г. был на Сенатской площ. среди восставших; заключен в Петроп. креп.; после пребывания в финл. крепостях, 27 февр. 1826 г. отправлен в Кавказский корпус.

Дело Петроп. креп. (1826).—Дрезен, «Кат. и Сс.» 1925, IV.

Стефансон, Павел, матрос II роты Гвард. экип., на службе с 1810 г.; 14 дек. 1825 г. был среди восставших на Сенатской площади; пропал без вести.

Дрезен, «Кат. и Сс.» 1925, IV.—Егоров, Моряки-декабристы.

Стеценко, Иван, унтер-офицер Саратовского полка; привлечен по делу о возмущении майором Спиридовым Саратовского полка и военным судом (1826) приговорен к 4.000 шпицрут. 25 декабря 1826 г. переведен рядовым в Кавказский корпус.

Самойлов, Список.

Стрелков, Петр, рядовой л.-гв. Гренадерского полка; 14 декабря 1825 г., находясь среди восставших на Сенатской площади, был ранен и 15 дек. доставлен в госпиталь, откуда 11 марта 1826 г. переведен в Петроп. крепость. 24 апр. 1826 г. отправлен в Кавказский корпус.

Дело Петроп. креп. (1826).—«Былое» 1907, III.

Строковский, подпоручик, привлекавшийся по делу общества «Военных Друзей» (1825); военным судом (1827) приговорен—«оставить на замечании и продолжать иметь за поведением его строгое наблюдение».

«Дела и Дни» 1920, № 1.

Суворов, князь, Александр Аркадьевич, корнет л.-гв. Конного полка. Род. 1 июня 1804 г., внук генералиссимуса князя Италийского; воспитывался в иезуитском пансионе. За прикосновенность к тайному обществу в 1826 г. отправлен на Кавказ, где участвовал в многочисленных походах до 1828 г.; впоследствии член Государственного Совета и генерал-губернатор в Петербурге. Ум. 31 января 1882 г. в С.-Петербурге.

Алфавит (Указ.).—Русск. Биогр. Словарь (приведена библиография).—«Рус. Стар.» 1882, № 3—5 (Кн. А. А. Суворов. Черты из его жизни).—«Рус. Стар.» 1881, т. 30, с. 205 (Лейб-гв. Конный полк 14 дек. 1825 г.).—В. Лясковский, «Рус. Арх.» 1897, V, 141 (Воспоминания о кн. Суворове).—Н. Н. Титов, «Рус. Арх.» 1898, II, 297 (О кн. А. А. Суворове).

Сунгуров, Николай Петрович. Род. ок. 1805 г., отставной губернский секретарь, арзамасский помещик; воспитывался в Московском благородном унив. пансионе. В августе 1831 г., по доносу студента Московского университета Ив. Полоника, арестован, как основатель тайного политического общества. В 1833 г. военным судом приговорен к лишению чинов и ссылке в каторжные работы в Сибирь; отправленный по этапу в том же году, бежал с остановки под Москвою, но был схвачен. Неудачно покушался на самоубийство, выздоровел и за побег наказан плетьми. Умер в конце 1830-х г.г.

Герцен, «Былое и Думы». — Я. Костенецкий, «Русск. Арх.» 1887, т. I—II (Воспоминания студенческой жизни).—Эйхенбаум, «Заветы» 1913, III, V (Тайное общество Сунгурова).—Сазонов. «Рус. Арх.» 1912, XII, 481 (Тайное общество 1831 г.).

Сурнин, офицер 37 егерского полка, член Союза Благоденствия (до 1821).

Алфавит (Указ.).

Суровой, Федул Семенович, матрос I роты Гвард. экип., на службе с 1812 г.; 14 дек. 1825 г. контужен в правую щеку картечью на Сенатской площади; отправлен в лазарет Финл. полка, откуда выписан 22 дек. 1825 г. и 26 дек. заключен в Петропавл. крепость. В конце февраля 1826 г., после пребывания в финл. крепостях, отправлен в Кавказский корпус.

Дело Петроп. креп. (1826).—Дрезен, «Кат. и Сс.» 1925, IV.—«Былое» 1907, III.

Сутгоф, Александр Николаевич, поручик л.-гв. Гренадерского полка. Род. 4 декабря

1857 г.

Альбом М. И. Семевского.
Из собр. Пушкинского Дома.

1801 г. в Киеве, сын генерал-майора; воспитывался в Московском универ. пансионе. Член Северного общества; приговорен к смертной казни, а по конфирмации—к вечным каторжным работам; 22 авг. 1826 г. срок сокращен до 15 лет; 25 августа 1827 г. поступил в Читинский острог; в 1839 г. за сокращением срока обращен на поселение в слободу Введенскую (Иркутской губ.). 31 мая 1848 г. определен рядовым в отдельный Кавказский корпус. 26 августа 1856 г. по амнистии восстановлен в прежних правах. Ум. 14 августа 1872 г.

Госуд. прест., т. I.—Портреты.—Русск. Биогр. Словарь.—Сутгоф, «Былое» 1907, кн. 4 (Заметки о 14 декабря).—Беляев, «Рус. Стар.» 1880, № 3 (Записки).—Якушкин, Записки.—Воспоминания бр. Бестужевых.—«Кавказ» 1872, № 120, 143.—«Илл. Газ.» 1872, № 35.—Декабрист И. И. Пущин. Ред. С. Я. Штрайха, М. 1925.—Восстание декабристов, т. I; то же, т. II (следственное дело о нем). — С. Вознесенский, Библ, материалы.

Суханов, прапорщик Оренбургского гарнизонного полка; привлеченный по делу Оренбургского тайного общества (1827) приговорен к аресту на 2 недели.

Колесников, Записки.

Сухачев, Василий Иванович, уволенный из Бендерского малороссийского общества. Род. в 1798 г. в Ново-Московске, из купцов. Находясь проездом в Ростове-на-Дону, возбудил подозрение в принадлежности к тайному обществу, арестован и отправлен к таганрогскому градоначальнику, коим 1 марта 1826 г. допрошен. В том же году освобожден с отдачею под особый надзор, снятый в середине 1831 г.

Алфавит (Указ.). — П. Щеголев, Исторические этюды, с. 306.—Его же, А. С. Грибоедов и декабристы, с. 19—20. — Юл. Оксман, «Былое» № 21 (1923) (Одесские вольнодумцы Пушкинской поры). Декабристы. Труды Пушк. Дома. М. 1925, с. 75—80: письмо С-ва (1826) к гр. М. С. Воронцову.

Сухинов, Иван Иванович, поручик Александрийского гусарского полка. Род. в 1795 г., из свободного состояния Херсонской губ. Поступил на службу рядовым в 1809 г. В 1819 г. произведен в прапорщики Черниговского пехотного полка; член Общества Соединенных Славян; принял деятельное участие в восстании Черниговского полка; после поражения бежал, задержан в Кишиневе и военным судом (1826) приговорен к смертной казни, замененной вечными каторжными работами. Препровожден в Нерчинские рудники; в мае 1828 г. организовал заговор с целью побега и возмущения; военным судом в августе 1828 г. приговорен к смертной казни и 1 декабря 1828 г. повесился в Зерентуйском руднике.

Алфавит (Указ.).—Русск. Биогр. Словарь.—Горбачевский, Записки. — Розен. Записки. — «Былое» 1906, № 8 (К истории заговора).—С. Максимов, Сибирь и Каторга.—И. Горбачевский, «Рус. Арх.» 1870, № 4—5 (Один из декабристов).—Там же 1870, с. 1827—36.—М. И. Муравьев-Апостол, «Рус. Стар.» 1886, № 9, с. 519 (Воспоминания). — П. Е. Анненкова, Воспоминания. Спб. 1907.— Воспоминания бр. Бестужевых. — Якушкин, Записки. — М. И. Муравьев-Апостол. Воспоминания и письма. Ред. С. Штрайха. П. 1922.—Декабрист И. И. Пущин. Ред. С. Штрайха. М. 1925.—М. Шугуров, «Рус. Арх.» 1902, VI, 270 (О бунте Черниговского полка).—С. Вознесенский, Библ. материалы.—Декабристы. Труды Пушк. Дома. М. 1925. (Ю. Г. Оксман, Поимка поручика Сухинова). — «Былое» 1925, V (Азадовский, М., Загадочный документ).—Декабристи на Украіні, Київ, 1926 (письмо (1826 г.) С-ва к Николаю I).

Сухорунов, Василий Дмитриевич, поручик л.-гв. Казачьего полка. Род. в 1795 г., из обер-офицерских детей, воспитывался в Харьковском университете; собирал исторические материалы, изд. альманах «Рус. Стар.» вместе с А. О. Корниловичем. За близость к декабристам и знание о существовании общества в 1826 г. подвергнут бдительному тайному надзору. Ум. 13 августа 1841 г.

Алфавит.—Русск. Биогр. Словарь.—Н. Барсуков, Жизнь и труды Строева.—«Рус. Стар.» 1871, т. 3, № 28, с. 236.—А. Карасев, «Рус. Стар.» 1903, VIII, 478. (По поводу ст. «Декабристы на Кавказе»).—А. С. Пушкин, Письма. Ред. В. И. Саитова. — Восстание декабристов, т. I.—«Молот» (Ростов н-Д) 1925, 25 дек.

Сычев, Сафрон, унтер-офицер Черниговского полка; за добровольное присоединение к восставшим военным судом (1826) приговорен к разжалованию в рядовые и 2.000 шпицрут.

Самойлов, Список.

Тазильцев, Андрей, рядовой 16 Егерского полка, до 1820 г.—рядовой Семеновского; за прикосновенность к восстанию Черниговского полка военным судом (1826) приговорен к 4.000 шпицрут.

Самойлов, Список.

Таманский, Петр, архитекторский помощник Кремлевской экспедиции. Род. ок. 1810 г. Арестован в 1827 г. по делу о тайном обществе братьев Критских; отправлен на службу в Пермь, а в январе 1832 г. получил прощение.

Лемке, «Былое» 1906, № 6 (Тайное общество братьев Критских).

Тапти[ы]ков, Дмитрий Петрович, прапорщик Оренбургского гарнизонного полка. Род. ок. 1799 г., из дворян Орловской губ.; в 1812 г. произведен в офицеры; впоследствии разжалован в рядовые и за походы в Бухару и Хиву снова выслужился в офицеры. В апреле 1827 г. арестован в Оренбурге по доносу Ип. Завалишина, как основатель Оренбургского тайного общества. Военным судом (1827) приговорен к четвертованию; по высочайшей конфирмации—к каторжным работам на 4 года. Ум. после 1862 г.

Колесников, Записки.— В. Бонч-Бруевич, «Совр. Мир» 1915, № 4 (Первый русск. провокатор). Якушкин, Записки.

Тарахов (**Торхов**), Ефим, воспитанник Воронежской семинарии, автор письма на имя Николая I относительно преобразования в России (1828).

Доклады, 1828, I, № 14, 35.

Тарновский, коллежский секретарь, служивший в министерстве финансов; в 1830 г. за переписку с декабристом Мусиным-Пушкиным об'явлен строгий выговор.

Доклады, 1831, I, № 90; 1832, I, № 156.

Тепляков, Виктор Григорьевич, отставной поручик Павлоградского полка. Род. 15 августа 1804 г. в Тверской губ., воспитывался в Московском благородном университетском пансионе. Вследствие подозрения о знании его о тайном обществе декабристов в 1826 г. был заключен в Петропавловскую крепость. В том же году был освобожден под секретный надзор; жил в Херсоне; потом был чиновником особых поручений при новороссийском генерал-губернаторе. Ум. в Париже 2 октября 1842 г.

Русск. Биогр. Словарь (приведена библиография).— Ф. А. Бычков, «Ист. Вестн.» 1887, № 7, с. 1—23 (В. Г. Тепляков).— Русск. Стар.» 1896 (Из бумаг В. Г. Теплякова).—С. Вознесенский, Библ. материалы.

Тессин, Иван Андреевич, студент Московского университета. Род. ок. 1812 г. Арестован по делу о Сунгуровском тайном обществе в Москве в 1831 г.; содержание под арестом вменено в наказание; вследствие дополнительных сведений отдан под секретный надзор. В 1843 г. получил разрешение на выезд за границу.

Эйхенбаум, «Заветы» 1913, V.—Доклады, 1840, I, № 85; 1843, I, № 58.

Тизенгаузен, Василий (Вильгельм-Сигизмунд) Карлович, полковник Полтавского пехотного полка. Род. в 1781 г., воспитывался в кадетском корпусе. Член Южного общества; арестован в Бобруйске 4—5 янв. 1826 г.; приговорен к каторжным работам на 2 года; 22 авг. 1826 г. срок сокращен до 1 г.; 9 апреля 1827 г. поступил в Читинский острог; в апреля 1828 г. за сокращением срока обращен на поселение в г. Сургут Тобольской губ. 29 апреля 1853 г. разрешено возвратиться к семейству на родину, в Нарву, по амнистии 26 августа 1856 г. восстановлен в правах. Ум. 25 октября 1857 г.

1830-ые г.г.

М. Зензинов. Портреты.

Госуд. прест., т. I.—Алфавит (Указ.).—Портреты.—Горбачевский, Записки.—Дмитриев-Мамонов, Декабристы.—К. Голодников, Декабристы в Тобольской губ. Из моих воспоминаний. Тюм., 1899.—Якушкин, Записки.—Декабрист И. И. Пущин. Ред. С. Штрайха. М. 1925. — Восстание декабристов, т. I.—С. Вознесенский, Библ. материалы.—Декабристи на Україні. Київ. 1926 (Багалий, О., Новый документ до биографии Тизенгавзена).

Тимковский, Алексей Иванович. Род. 1817 г., дворянин, капитан-лейтенант флота. Привлекался к следствию по делу Петрашевского. Арестован 24 апреля 1849 г., выпущен 6 июля т. г. с отданием под секретный надзор.

Лейкина, Петрашевцы.

Тимковский, Константин Иванович. Род. в 1814 г., дворянин, сын цензора и директора училищ, окончил С.-Петербургский университет и Институт Восточной Словесности, а в октября 1833 г. поступил юнкером во флот, лейтенант флота, затем чиновник министерства внутренних дел. Арестован в Ревеле за участие в обществе Петрашевского. 22 мая 1849 г. доставлен в Петроп. крепость, 22 декабря 1849 г. приговорен к ссылке на поселение в отдаленную Сибирь, по конфирмации—к шести годам арестантских рот. 23 декабря 1849 г. отправлен в крепость Свартгольм, в 1851 г. переведен в крепость Бобруйск в арестантские роты. 15 мая 1857 г. возвращено дворянство; в марте 1859 г. разрешено жить в С.-Петербурге. Ум. в 1881 г.

Из собр. Пушкинского Дома.

Госуд. прест., т. I.—Алфавит (Указ.).—Горбачевский, Записки.—Лейкина, Петрашевцы.—В. Семевский, «Вестн. Евр.» 1916, № 11 (Петрашевцы Беклемишев и Тимковский). — Д. Языков, Обзор, в. I—II.

Тимофеев, Алексей, коллежский регистратор, чиновник Кремлевской экспедиции. В 1827 г. арестован в Москве по делу тайного общества братьев Критских; уволен со службы и выслан в Рязанскую губ.

Лемке, «Былое» 1906, № 6 (Тайное общество братьев Критских).

Тимофеев, Василий, унтер-офицер музыкантской команды Черниговского полка; за присоединение к восставшим военным судом (1826) приговорен к разжалованию в рядовые и 1.000 шпицрут.

Самойлов, Список.

Тимофеев, Иван, рядовой л.-гв. Гренадерского полка; 14 декабря 1825 г., находясь среди восставших на Сенатск. площ., был ранен; 31 дек. препровожден в Петроп. крепость, где заболел и вторично выписан из госпиталя в марте 1826 г. В Кавказский корпус отправлен 24 апр. 1826 г.

Дело Петроп. креп. (1826).—«Былое» 1907, III.

Тимофеев, Рожан, рядовой л.-гв. Московск. полка; 14 дек. 1825 г. был препровожден в Петроп. креп., как участник восстания; в конце февр. 1826 г., после пребывания в финл. крепостях, отправлен в Кавказский корпус.

Дело Петроп. креп. (1826).—Егоров, Моряки-декабристы.

Титов, Петр Павлович, поручик л.-гв. Кирасирского полка; род. в 1799 г.; воспитывался в Муравьевском училище колонновожатых. Член Северного общества; подвергнут 3-месячному заключению и приговорен к переводу в Омский гарнизонный полк тем же чином; в 1827 г. переведен в Кавказский корпус; 9 ноября 1831 г. уволен от службы с дозволением вступить на гражданскую службу и с установлением тайного надзора. Ум. в 1870-х г.г.

Госуд. прест., т. I.—Алфавит (Указ.).—Т., «Рус.Стар.» 903; VII, 240 (По поводу ст. «Декабристы на Кавказе»).

Тиханов, Николай Ильич, подпоручик 9-й артиллерийской бригады. Подвергнут заключению в крепости на один месяц и надзору за знание о существовании Южного общества. Ум. в чине поручика в 1831 г.

Госуд. прест., т. I.—Алфавит (Указ.).—Горбачевский, Записки.

Тихонов, Тимофей, рядовой л.-гв. Московск. полка; 14 декабря 1825 г. ранен во время восстания на Сенатской площ. и отправлен в госпиталь; 15 февр. препровожден в Петроп. крепость, откуда 24 апреля 1826 г. отправлен в Кавказский корпус.

Дело Петроп. креп. (1826).

Тихонов, Яков Егорович, боцманмат I роты Гвард. экипажа, на службе с 1805 г. 14 дек. 1825 г. был на Сенатской площади; заключен в Петроп. крепость; в конце февраля 1826 г., после пребывания в финл. крепостях, отправлен в Кавказский корпус.

Дело Петроп. креп. (1826).—Дрезен, «Кат. и Сс.» 1925, IV.

Токарев, студент; за «неприличные отзывы о России» в 1842 г. подвергнут строгому полицейскому надзору, который снят в 1844 г.

Доклады, 1842, I, № 57; 1844, I, № 168.

Токарев, Александр Андреевич, бывший орловский губернский прокурор, член Ссюза Благоденствия. Ум. в 1821 г.

Алфавит (Указ.).—С. Чернов, Несколько справок о «Союзе Благоденствия». Сарат., 1924. — Декабрист И. И. Пущин. Ред. С. Штрайха. М. 1925.—Восстание декабристов, т. I.

Толбин, Василий Васильевич. Род. в 1823 г., дворянин, окончил Московский университет, литератор и переводчик. 2 августа 1849 г. призывался к допросу по делу Петрашевского; признан маловиновным, подвергнут секретному надзору с 23 августа 1849 г.

Лейкина, Петрашевцы.

Толь, Феликс Густавович, преподаватель. Род. в 1823 г. в Нарве, лютеранин, сын канцеляриста, из обер-офицерских детей, окончил курс Педагогического института. Арестован 23 апреля 1849 г. за участие в обществе Петрашевского. 22 декабря 1849 г. приговорен к расстрелу, но по конфирмации—к лишению прав и двум годам каторжных работ. 29 декабря 1849 г. отправлен в Керевский завод. Указом 17 апреля 1857 г. возвращены права состояния и разрешено вернуться во внутренние губернии: В 1859 г. разрешено жить в столицах. Впоследствии писатель, педагог, издатель «Словаря». Ум. 9 сентября 1867 г. в Петербурге.

Госуд. прест., т. I. — Лейкина, Петрашевцы.— Ф. Толь, Два года в Керевском заводе. Сибирские очерки. П. 1861.—В. Острогорский, Из истории моего учительства. П. 1914.—П.А. Кузьмин, «Рус. Стар.» 1895, II (Из записок). — Толь, «Современник» 1863, т. 95, № 4, с. 355—372 (Воспоминания о Керевском заводе; из записок моего сосланного приятеля). — «Илл. Газ.» 1867, № 45 (Некролог). — В. Зотов, «Истор. Вестн.» 1888, № 5 (Наши энциклопедические словари).—М. Бакунин, Письма к Герцену и Огареву. Жен., 1896.—Г. Геннади, «Рус. Арх.» 1869, XII, 2014.— Б. А. Милютин, «Ист. Вест.» 1888, XII (Генерал-губернаторство Н. Н. Муравьева в Сибири).—В. Сорокин, «Рус. Стар.» 1888, XII, 617 (Воспоминания старого студента). — В. И. Семевский, «Гол. Мин.» 1917, № 2 (Пропаганда петрашевцев в учебн. заведениях).— «Щукинский Сборник», вып. II (М. 1903) («Из записок Ф. Толя 1850 г.»).—Декабристы на поселении. Из архива Якушкиных. М. 1926 (с. 121—145: Тетрадка Толя).

Толстов, Алексей Дмитриевич, сын купца, мещанин, студент С.-Петербургского университета. За распространение слухов о бунте в Москве за ним учреждено секретное наблюдение с 9 апреля 1849 г. Привлекался к следствию по делу Петрашевского, принес покаяние и 30 июля 1849 г. отправлен унтер-офицером в отдельный Кавказский корпус. В 1857 г. вернулся в С.-Петербург.

Лейкина, Петрашевцы.—В. Семевский, «Гол. Мин.» 1916, № 11—12 (Петрашевцы). — И. П. Афанасьев, «Русск. Стар.» 1879, № 10, с. 228 (Исторические рассказы и анекдоты).

Толстой, Владимир Сергеевич, прапорщик Московского пехотного полка. Род. 10 мая 1806 г., сын гвардии капитан-поручика. Член Северного общества; приговорен к каторжным работам на 2 года, замененным по высоч. повелению поселением в Иркутской губ.; 18 сентября 1829 г. определен в Кавказский линейный баталион. 17 января 1843 г. уволен по болезни с установлением секретного надзора, снятого в 1847 г.; 26 августа 1856 г. освобожден от всех ограничений. Ум. 27 февраля 1888 г. в имении Баранове, Московской губ.

Госуд. прест., т. I.—Алфавит.—А. Боровков, «Рус. Стар.» 1898, X, 337. — Якушкин, Записки.— «Русск. Стар.» 1889, XI, 366. (К истории рус. общества).

Толстой, граф, Федор Петрович, надворный советник, художник-медальер. Род. 10 февраля 1783 г., сын генерал-майора, воспитывался в Морском корпусе. Привлекался по делу 14 декабря 1825 г. вследствие показания Пестеля о его председательстве в коренной думе в 1820 г. Впоследствии вице-президент Академии Художеств. Ум. 13 апреля 1873 г. в С.-Петербурге.

Алфавит (Указ.). — Е. Ф. Юнге (Толстая) Воспоминания. — Якушкин, Записки.—Воспоминания Т. П. Пассек, т. II. Пет. 1906.—Восстание декабристов т. I.

Толстой, Яков Николаевич, старший ад'ютант Главного штаба. Род. в 1791 г., сын осташковского уездного предводителя дворянства, воспитывался в Пажеском корпусе. Член Союза Благоденствия (1821). Во время восстания 14 декабря 1825 г. находился в Париже. По докладу Следственной Комиссии отдан под секретный надзор начальства; в Россию не возвратился и уволен от службы 25 ноября 1826 г. В 1837 г. был вызван в С.-Петербург и назначен корреспондентом министерства народного просвещения в Париже и получал содержание из III отделения. Ум. в Париже 14(26) февраля 1867 г.

Алфавит (Указ.).—Б. Л. Модзалевский, «Рус. Стар.» 1899, IX—X (Я. Н. Толстой). — Д. Рязанов, К. Маркс и русск. люди 40-х г.г. П. 1920.—Революция 1848 г. во Франции—по донесениям Як. Толстого. Центрархив. Л., 1925. — Шестериков, «Был.» 1925, № 1 (29), с. 66—69 (Библиография о Я. Толстом). — Восстание декабристов, т. I. — «Былое» 1925, I (Письмо к нему (1859 г.) кн. Е. П. Оболенского).

Томашевский, Василий, отставн. чиновник 14 кл.; привлечен в 1831 г. по делу о шт.-кап. Ситникове и с июля 1831 г. отдан под надзор симбирской полиции; надзор снят в 1832 г.

«Гол. Мин.» 1917, VII—VIII, 105.

Тонкошкуров, арестован за имение «свободомыслящих сочинений» (1827).

Доклады, 1827, I, № 9.

Топорнин, Алексей Николаевич, студент Московского университета, из дворян. Род. ок. 1812 г. По прикосновенности к Сунгуровскому тайному обществу арестован в августе 1831 г. в Саратовской губ., но за недостатком улик освобожден в том же году.

Эйхенбаум, «Заветы» 1913, V.

Торсон, Константин Петрович, капитан-лейтенант флота, воспитывался в Морском корпусе. Член Северного общества. Приговорен к каторжным работам на 20 лет. 22 авг. 1826 г. срок сокращен до 15 лет. 28 января 1827 г. поступил в Читинский острог. Согласно приказу 14 декабря 1835 г., за сокращением срока обращен на поселение в Акшинской крепости, Иркутской губернии. Ум. 6 декабря 1851 года в Селенгинске.

Алфавит (Указ.).—Воспоминания Бестужевых.—Якушкин, Записки.—Восстание декабристов, т. I.—С. Вознесенский, Библ. материалы. — Декабристы. Всесоюзная Биб-ка им. Ленина. Л. 1926 (Конституция Н. Муравьева. См. рассуждение о ней К. Торсона).

Трофимов, Федор, барабанщик л.-гв. Гренадерского полка; как участник восстания 14 дек. 1825 г., заключен в Петроп. крепость 27 декабря, где заболел и снова переведен из госпиталя в крепость 12 июля и 18 ноября 1826 г.; по выс. повелен. предан военному суду; согласно определению Аудитор. департам., приговорен к 6.000 шпицр. Приговор приведен в исполнение 29 июля 1827 г.

Дела Петроп. креп. (1826, 1827).

Троцкий, Емельян Николаевич, поручик Полтавского полка. Член Общества Соединенных Славян (1824); в 1826 г. за сношение с Трусовым военным судом приговорен к смертной казни, замененной вечными каторжными работами.

Горбачевский, Записки.

Трубецкой, князь, Петр Петрович, служил в Одессе по таможенной части. Род. 23 августа 1793 г., брат С. П. Трубецкого, член Союза Благоденствия; впоследствии д. ст. сов. Ум. 13 августа 1840 г.

Алфавит (Указ.). — Восстание декабристов, т. I. — С. Вознесенский, Библ. материалы.

Трубецкой, князь, Сергей Петрович, полковник, дежурн. шт.-офицер 4 пехотн. кор-

Из собр. Музея Революции СССР.

пуса. Род. 29 августа 1790 г. Член Северного общества и его коренной думы. 14 декабря 1825 г. был назначен диктатором. Приговорен к смертной казни, по конфирмации — к вечным каторжным работам; 22 авг. 1826 г. срок сокращен до 20 лет; 29 августа 1826 г. вступил в Нерчинские рудники; потом переведен в Читинский острог. За сокращением срока, согласно указу 10 июля 1839 г., обращен на поселение в с. Оек, Иркутской губ.; по амнистии 26 августа 1856 г. восстановлен в правах дворянства, но без княжеского титула, который 30 августа 1856 г. дарован детям. 29 января 1857 г. прибыл в Москву. Ум. 22 ноября 1860 г. в Москве.

Госуд. прест., т. I.—Алфавит (Указ.).—Портреты.—Довнар-Запольский, Мемуары.—Дмитриев-Мамонов, Декабристы.—С. Трубецкой, Записки. Спб. 1906 г.—А. Боровков, «Рус. Стар.» 1898, X, 337.—«Современ.» 1913, № 12 (Письма С. Трубецкого к жене).— Воспоминания Бестужевых. — Белогословый, Воспоминания. — Якушкин, Записки. — М. Бутурлин, «Рус. Арх.» 1897, V (Записки).—Л. Трефолев, «Рус. Стар.» 1899, IX, 559 (Отношения иркутск. архиеп. Нила к декабристам) —«Рус. Арх.» 1872, II, 425 (Письмо Ннколая I). — Декабрист И. И. Пущин. Ред. С. Я. Штрайха. М. 1925. — Восстание декабристов, т. I (следственное дело о нем).—«Кат. и Сс.» 1925, V, 172—173 (в восп. Н. В. Басаргина).—«Историк-Марксист» 1926, I, 198—199: письмо (1852 г.) Т-гок В. Л. Давыдову).—Тайные общества в России... М. 1926 (с. 55 и слл.: письма (1840—1848 г.г.) Т-гок А. Л. Кучевскому).—Бунт декабристов. Л. 1926 (Н. Ф. Лавров, «Диктатор 14-го декабря»).—Рейснер Лариса, «Изв. ЦИК СССР» 1926, 1 янв.

Трунов, Никифор Еремеев, матрос V роты Гвард. экип., на службе с 1810 г.; 14 дек. 1825 г., находясь среди восставших на Сенатской пл., был контужен и отправлен в лазар. Финл. полка; 26 дек. 1825 г., по выздоровлении, заключен в Петроп. креп.; 27 февр. 1826 г., после пребывания в финл. крепостях, отправлен в Кавказский корпус.

Дело Петроп. креп. (1826).—Дрезен, «Кат. и Сс.» 1925, IV.—«Былое» 1907, III.

Трусов, Степан Иванович, подпоручик Полтавского полка; член Общества Соединенных Славян (1824); за попытку поднять восстание в Бобруйске 6 февр. 1826 г. приговорен военно-судной комиссией к смерти, замененной вечными каторжными работами.

Горбачевский, Записки.

Тулапин, Петр Степанович, матрос II роты Гвард. экип., на службе с 1812 г.; 14 декабря 1825 г., находясь среди восставших на Сенатской площ., был ранен картечью в грудь на вылет и умер 24 дек. 1825 г. в лазарете Финл. полка.

Дрезен, «Кат. и Сс.» 1925, IV.—«Былое» 1907, III.—Егоров, Моряки-декабристы.

Тургенев, Николай Иванович, действ. ст. сов. Род. 12 октября 1789 г. в Симбирске, воспитывался в Московском и Геттингенском университетах, сын директора Московского университета. Член и основатель Союза Благоденствия. 14 декабря 1825 г. в С.-Петербурге не находился; привлечен к следствию и осужден заочно к вечным каторжным работам. Остался эмигрантом за границей; по амнистии 26 августа 1856 г. разрешено вернуться в Россию и возвращены прежние права. Ум. 10 ноября 1871 г. близ Парижа.

Госуд. прест., т. I.—Алфавит (Указ.).—Портреты.—Н. И. Тургенев, Россия и русские. М. 1915.—А. П. Заблоцкий-Десятовский, Гр. И. Д. Киселев и его время.—М. Гершензон, Образы прошлого. М. 1912 (Н. И. Тургенев). — А. Корнилов, Очерки по истории обществен. движения. Спб. 1905.—Е. И. Тарасов, Н. И. Тургенев. Самара. 1923.—А. Шебунин, «Соврем.» 1913, № 5—6 (Обществ. и политич. взгляды Тургенева).—П. Щеголев, Дека-

бристы. Петр. 1920 (Помилование Тургенева).— Архив Тургеневых. Изд. Акад. Наук. Спб., 1911 г.—М. Вишницер, «Мин. Годы» 1908, №№ 4—6, 7, 10 (Геттингенские годы Тургенева.—Бар. Штейн и Тургенев).—Его же,

1820 ые г.г.

Из «Записок» Н. И. Тургенев

«Рус. Мысль» 1909, № 1 (Записки Тургенева по вопросам крестьянск. и судебн. реформы).—Якушкин, Записки.—А. Пыпин, «Вест. Евр.» 1872 II (Русский путешественник 1820-х гг.). — Письма А. И. Тургенева к Н. И. Тургеневу. Лейпц., 1872 (Выдержки см. «Рус. Арх.» 1895, IX—X). — Письма В. А. Жуковского к А. И. Тургеневу, М. 1895, с. 215. — «Рус. Арх.» 1895, VIII, 484—519; 519 — 520; IX, 13 — 29, 30—32, 33—76; X, 194—208; XI, 339—345. (Письма и записки Н. И. Тургенева и письма к нему).—М. А. Корф, «Рус. Ст.» 1899, XII, 519. (Из записок).—«Рус. Ст.» 1900, VIII, 382. (О тайном ввозе в Россию сочинений Тургенева).—Д. Свербеев, «Рус. Арх.» 1871, XI (Некролог). — «Рус. Ах.» 1872, V, 1200, 1205 (Письма к П. А. Вяземскому и П. Я. Чаадаеву). — П. А. Вяземский, «Рус. Арх.» 1876, II, 253 (Т-в и Жуковский).—П. А. Висковатов, «Рус. Ст.» 1888, III, 793 (А. и Н. Тургеневы, 1830 г.).—«Рус. Ст.» 1888, XII, 720 (Письмо А. И. Михайловскому-Данилевскому). — Декабрист И. И. Пущин. Ред. С. Штрайха. М. 1925.—Восстание декабристов, т. I.—Шебунин, Н. И Тургенев. М. 1924.—С. Вознесенский. Библ. материалы.—Декабристы. Труды Пушк. Дома. М. 1925. (Модзалевский, Б. Л., Жуковский и братья Тургеневы).—«Тульский Край» 1926, I (Картевцов, И. М., «Декабристы-туляки»). — «Кр. Архив» 1925, VI (Записка Н. И. Тургенева (1826 г.).—Памяти декабристов. II. Акад. Наук СССР. Л. 1926 (Вторая оправдательная записка Н. И. Тургенева (1826 г.).—Тайные общества в России... М. 1926 (Звавич, И., Дело о выдаче декабриста Н. И. Тургенева английским правительством).

Турков, Василий, рядовой Саратовского полка, до 1820 г.—рядовой Семеновского; за прикосновенность к восстанию Черниговского полка военным судом (1826) приговорен к 4.000 шпицрут.

Самойлов, Список.

Тучков, Алексей Алексеевич, отставной поручик. Род. 26 декабря 1800 г., сын генерал-майора, учился в Муравьевской школе колонновожатых. Член Союза Благоденствия (1818); впоследствии инсарский уездный предводитель дворянства. В марте 1850 г. был арестован вместе с Н. П. Огаревым и Н. С. Сатиным. Ум. около 1879 г.

Алфавит (Указ.).— Н. А. Огарева-Тучкова, Воспоминания. М. 1903.—А. А. Тучков, «Вестн. Евр.» 1900, № 8 (Дневник).—И. Селиванов, «Рус. Стар.» 1880, т. 28, № 6, с. 299—316 (Записки).—Анненков, «Былое», кн. XVIII, с. 9 (Воспоминания). — Декабрист И. И. Пущин. Ред. С. Штрайха. М. 1925.—С. Вознесенский, Библ. материалы.

Тырков, Валериан Михайлович, мичман Гвардейского экипажа, сын подполковника; воспитывался в Морском корпусе. За участие в восстании 14 декабря 1825 г. переведен в 1826 г. в Каспийскую флотилию под надзор; в 1832 г. уволен со службы; жил в имении Владимирской губ.

Алфавит (Указ.).

Тюрин, Даниил, канцелярист. За участие в обществе братьев Критских арестован в 1827 г.; 21 ноября 1827 г. заключен в Шлиссельбургскую крепость; в 1838 г. по слабости здоровья отказался от перевода в Кавказский корпус; в 1840 г.—находился в Шлиссельбургской крепости; в апреле 1840 г. по высочайшему повелению отправлен рядовым в Кавказский корпус. В 1843 г. уволен и отправлен в Коломну под строгий надзор. В 1855 г. служил в Одессе. В 1856 г. освобожден от надзора.

Доклады, 1840, I, №№ 71, 75.— Лемке, «Былое» 1906, № 6 (Тайное общество братьев Критских).

Тюрин, Николай. Род. ок. 1811 г. Арестован в Москве в 1827 г. по делу о тайном обществе братьев Критских и в январе 1828 г. отправлен на службу в Вятку; в 1832 г. переведен в Московский военно-рабочий баталион.

Лемке, «Былое» 1906, № 6 (Тайное общество братьев Критских).

Тютчев, Алексей Иванович, капитан Пензенского пехотного полка; сын брянского

1830-ые г.г

М. Зензинов. Портреты.

помещика. Род. 1800 г. Службу начал в л.-гв. Семеновском полку; после восстания Семе-

новского полка (1820) переведен в Пензенский пехотный полк штабс-капитаном. Член Общества Соединенных Славян. Приговорен к каторжным работам на 20 лет; 22 авг. 1826 г. срок сокращен до 15 лет; 24 декабря 1827 г. поступил в Читинский острог; 14 декабря 1835 г. за сокращением срока обращен на поселение в с. Курагинское, Енисейской губ. Ум. 21 января 1856 г.

Госуд. прест., т. I.—Алфавит (Указ.).—Портреты.—Горбачевский, Записки. — Воспоминания Бестужевых. — Якушкин, Записки. — Декабрист И. И. Пущин. Ред. С. Штрайха. М. 1925.—С. Вознесенский, Библ. материалы.—Восстание декабристов, т. V (следственное дело о нем).

У

Убини, Николай Степанович, студент Моск. ун-та, из греков; арестован в Москве в июле 1834 г. по делу о лицах, «певших пасквильные стихи».

Герцен, «Былое и Думы».—Доклады, 1834, I, № 68.

Убри, коллежский асессор, помещик Дриссенского уезда, Витебской губ.; в 1832 г., по избрании в уездные предводители дворянства, произнес речь о том, что дворянство должно составить оппозицию против чиновников; за что об'явлен выговор.

Доклады, 1832, I, № 166.

Угричич-Требинский, Ананий, член общества «Военных Друзей». Приговорен военно-судной комиссией (1827) к смертной казни, а по конфирмации—к ссылке в крепостные работы на 5 лет, и потом «употребить на работу, к какой годным окажется».

«Дела и Дни» 1920, № 1.

Уманец, Александр, отставной подпрапорщик, дворянин. Род. ок. 1818 г.; арестован в Полтавской губ. «за противозаконные поступки, внушение крестьянам о мнимой их свободе, составление фальшивых бумаг»; в 1840 г. по высочайшему повелению отправлен на службу на Кавказ рядовым.

Доклады, 1840, I, № 30.

Усовский, Алексей Васильевич, поручик Полтавского пехотного полка; член Общества Соединенных Славян; арестован 18 марта 1826 г. и по приговору военного суда сослан в Сибирь в каторжные работы на 20 лет с оставлением затем на поселении. По исполнении приговора, был доставлен в апреле 1827 г. к новоград-волынскому исправнику для отправки в Сибирь.

Госуд. прест., т. I.—Алфавит (Указ.).—Горбачевский, Записки.

Успенский, Алексей Васильевич, студент Московского университета. Род. ок. 1810 г., из духовного звания; по прикосновенности к Сунгуровскому тайному обществу арестован в 1831 г., но по недостатку улик освобожден.

Эйхенбаум, «Заветы» 1913, № 3.

Утин, Борис Исаакович. Род. в 1832 г., сын купца 3 гильдии, студент Петербургского университета. Привлекался к следствию по делу Петрашевского. Арестован 23 апреля 1849 г.; 26 сентября 1849 г. освобожден от суда; впоследствии профессор. Ум. в 1872 г.

Лейкина, Петрашевцы.—В. Семевский, «Гол. Мин.» 1916, № 11—12 (Петрашевцы).

Уткин, Алексей Васильевич, чиновник 14 кл.; в июле 1834 г. арестован в Москве по делу о лицах, «певших пасквильные стихи»; в 1835 г. заключен в Шлиссельб. крепость. Умер около 1838 г.

Герцен, «Былое и Думы».—Доклады, 1834, I, № 68.

Фадеев, Иван, фейерверкер I батар. роты 8-й артиллерийской бригады; за готовность принять участие в восстании военным судом (1826) приговорен к 3.000 шпицрут.; после наказания отправлен в Кавказский корпус.

Самойлов, Список.—Дело Петроп. креп. (1826).

Фаленберг, Петр Иванович, подполковник квартирмейстерской части. Род. 20 мая

1830-ые г.г.

М. Зенэинов. Портреты.

1791 г. в Риге, сын саксонского уроженца. Член Южного общества. Приговорен к каторжным работам на 12 лет; 22 авг. 1826 г. срок сокращен до 8 лет; 9 марта 1827 г. поступил в Читинский острог; 8 ноября 1832 г. за сокращением срока обращен на поселение в с. Шушинское (Енис. губ.). 26 августа 1856 г. по амнистии восстановлен в правах и 19 декабря 1859 г. освобожден от надзора. В 1859 г. выехал из Сибири. Ум. 13 февр. 1873 г. в Белгороде.

Госуд. прест., т. I.—Алфавит (Указ.).—Портреты.—Фаленберг, «Рус. Арх.» 1877 г., IX, 92—105; X, 199—218. (Отрывки из записок). — А. Розен, Записки. П. 1907 (здесь и записки Фаленберга). — Воспоминания Бестужевых.—А. Н. Сиротинин, «Рус. Ст.» 1882, IX, 626.—А. Н. Щербатов, «Рус. Ст.» 1882, XI, 441.—«Рус. Ст.» 1883, VI, 573—592 (П. И. Фаленберг).—С. Вознесенский, Библ. материалы.—Декабристы в Минусинском округе. Минусинск. 1925 (Косованов, А. П., Годы изгнания декабристов Фаленберга и Фролова).—Декабристы. Всесоюзн. Биб-ка им. Ленина. Л. 1926, с. 39—42 (в восп. А. К. Кузмина).

Федоров, унтер-офицер Оренбургского гарнизонного полка; привлеченный по делу Оренбургского тайного общества (1827), приговорен к разжалованию в рядовые и к 100 шпицрутов.

Колесников, Записки.

Федоров, Алексей, рядовой Черниговского полка; вместе с Сп. Кузионовым, по поручению С. И. Муравьева-Апостола, отправлен в Киев для распространения «Катехизиса». Военным судом (1826) приговорен к 4.000 шпицрут.

Самойлов, Список.

Федоров, Иван Федорович, матрос VI роты Гвардейск. экип., на службе с 1819 г.; за участие в восстании 14 дек. 1825 г. заключен в Петроп. креп.; 27 февр. 1826 г., после пребывания в финл. крепостях, отправлен в Кавказский корпус.

Дело Петроп. креп. (1826).—Дрезен, «Кат. и Сс.» 1925, IV.

Федоров, Кондратий, унтер-офицер Черниговского полка; за присоединение к восставшим военным судом (1826) приговорен к разжалованию в рядовые и 2.000 шпицрут.

Самойлов, Список.

Федоров, Никита, матрос V роты Гвард. экип., на службе с 1820 г.; за участие в восстании 14 дек. 1825 г. на Сенатской пл. заключен в Петроп. креп., где заболел и вторично переведен в крепость 8 марта 1826 г. из госпиталя; 24 апр. 1826 г. отправлен в Кавказский корпус.

Дело Петроп. креп. (1826).—Дрезен, «Кат. и Сс.» 1925, IV.

Федоров, Яков, рядовой л.-гв. Гренадерского полка; 21 дек. 1825 г., как участник восстания 14 декабря, заключен в Петроп. креп., в которой пробыл до сред. янв. 1826 г. После пребывания в финл. крепостях, 27 февр. 1826 г. отправлен в Кавказский корпус.

Дело Петроп. креп. (1826).

Федотов, Трофим, унт.-офиц. л.-гв. Гренадерского полка; как участник восстания 14 дек. 1825 г. на Сенатской площ., заключен в Петроп. крепость. 11 дек. 1826 г.,

по выс. пов., предан военному суду и, согласно определению Аудитор. деп., приговорен к 8.000 шпицрут. Приговор приведен в исполнение 27 июля 1827 г.

Дела Петроп. креп. (1826, 1827).

Филимонов, Владимир Сергеевич, архангельский гражданский губернатор, д. ст. сов. Род. в Москве в 1797 г.; арестован по подозрению в прикосновенности к Сунгуровскому делу (1831); уволен со службы и после трехмесячного содержания в крепости отправлен в Нарву под надзор полиции; в 1833 г. получил разрешение проживать повсеместно. Сотрудничал в ряде беллетристических изданий. Ум. в Петербурге 12 июля 1858 г.

Русск. Биогр. Словарь.—Доклады, 1831, I, №№ 205, 216; 1832, I, 162.—Эйхенбаум, «Заветы» 1913, № 3.

Филиппов, Павел Николаевич, студент С.-Петербургского университета. Род. в 1825 г. в С.-Петербургской губернии, дворянин. Арестован 23 апреля 1849 г. за участие в обществе Петрашевского. 22 декабря 1849 г. приговорен к расстрелу, а по конфирмации—к ссылке на четыре года в арестантские роты инженерного ведомства, потом рядовым на Кавказ. Ум. от ран, полученных при штурме Карса 17 сентября 1855 г.

Госуд. прест., т. I.—Лейкина, Петрашевцы. — Е. Ляцкий, «Совр. Мир» 1909, № 11 (Чернышевский и Фурье).

Филиппович, Николай Иванович, капитан квартирмейстерской части. Был деятельным членом Союза Благоденствия и Северного общества. Ум. в марте 1825 г.

Алфавит (Указ.).

Фок, Александр Александрович, подпоручик л.-гв. Измайловского полка. За прикосновенность к декабристам приговорен к разжалованию в солдаты с выслугой и определен в Усть-каменогорский баталион; в 1831 г. привлекался к следствию за распространение вольных мыслей. 2 января 1835 г. уволен от службы с установлением секретного надзора и с запрещением в'езда в столицы. Ум. в августе 1854 г. в Уфимской губ.

Госуд. прест., т. I.—Алфавит (Указ.).—Доклады, 1831, I, № 90.—Дмитриев-Мамонов, Декабристы.—А. С. Гангеблов, Воспоминания. М. 1888.—Восстание декабристов, т. I.—С. Вознесенский, Библ. материалы.

Фомин, Алексей, рядовой л.-гв. Московск. полка; 14 дек. 1825 г., участвуя в восстании на Сенатской площ., был ранен. 1 февр. 1826 г. переведен из госпиталя в Петроп. крепость и 27 февр. 1826 г. отправлен в Кавказский корпус.

Дело Петроп. креп. (1826).

Фонвизин, Иван Александрович, отст. полковник. Род. 28 августа 1790 г., брат Мих. Алекс. Фонвизина; член Союза Благоденствия. Отдан под надзор полиции с обязательством проживать в своем имении Марьине (Бронницкого уезда); 30 ноября 1846 г. освобожден от надзора с допущением к дворянским выборам. Ум. 6 апреля 1853 г. в Москве.

Алфавит (Указ.).—Якушкин, Записки.—Декабрист И. И. Пущин. Ред. С. Я. Штрайха. М. 1925.—Восстание декабристов, т. I.

Фонвизин, Михаил Александрович, отставной генерал-лейтенант. Род. 20 августа

Из собр. Пушкинского Дома.

1788 г., сын подполковника; воспитывался в Московском университетском благородном пансионе; член Северного общества. Приговорен к каторжным работам на 12 лет; 22 авг. 1826 г. срок сокращен до 8 лет; после приговора оставлен в Петропавловской крепости. 4 января 1828 г. поступил в Читинский острог; по указу 8 ноября 1832 г. обращен на поселение в г. Енисейск; потом в Тобольск; 13 февраля 1853 г. разрешено возвратиться с семьей на родину и проживать в имении брата Марьине (Бронницкого уезда), с учреждением строжайшего полицейского надзора, с воспрещением в'езда в обе столицы. Ум. 30 апреля 1854 г. в Марьине.

Госуд. прест., т. I.—Алфавит (Указ.).—Портреты.—Русск. Биогр. Словарь.—Дмитриев-Мамонов, Декабристы.—Общественное движение в России в начале XIX в. Спб. 1905 (Воспоминания Фонвизина и статья Семевского).—«Гол. Мин.» 1916, № 10 (Записка декабриста 1824 г.).—М. Д. Францева, «Рус. Стар.» 1885, XI, 283—304 (М. А. Фонвизин).—Ее же, «Истор. Вестн.» 1888, V (Воспоминания).—«Литерат. Сборник». Изд. ред. «Вост. Обозрения». Спб. 1885 (Н. Д. Фонвизина).—Шенрок, «Русск. Бог.» 1894, № 11—12 (Одна из жен декабристов).—М. А. Фонвизин, «Рус. Стар.» 1881, т. XXXI, № 8, с. 503—530 (Эпизод 1807 г.).—Его же, «Рус. Ст.» 1884, IV, 31; V, 280 (Записки).—Его же, «Рус. Стар» 1885, XI, 305—308 (Заметки).—М. Муромцев, «Рус. Арх.» 1890, III, 390—391 (Воспоминания).—«Истор. Вестн.» 1917, III, 694 (Воспоминания о декабристах. Из бумаг М. Д. Францевой).—Декабрист И. И. Пущин. Ред. С. Я. Штрайха. М. 1925.—Восстание декабристов, т. I.—С. Вознесенский, Библ. материалы.—«Наш Край» 1925, IV (Знаменский, М. С., Тобольск в сороковых годах).—«Сиб. Огни» 1925, III (Смирнов, В. А., Декабристы в Красноярске).—«Историк-Марксист» 1926, I, с. 193—195: письмо М. А. и Н. Д. Фонвизиных (1840 г.) к В. Л. и А. И. Давыдовым.

Фон-Вольский, Федор Васильевич,—см. Вольский.

Фон-дер-Бригген, Александр Федорович,—см. Бригген.

Фон-Руге Емельян Викторович, — см. Руге.

Фохт, Иван Федорович, штабс-капитан Азовского пехотного полка. Род. в 1794 г.; член Южного общества (1824). Приговорен на поселение в Сибирь вечно; 22 августа 1826 г. срок сокращен до 20 лет; отправлен на поселение в Березов (Тобольской губ.). В июне 1837 г. получил разрешение поступить рядовым на Кавказ, но по высочайшему повелению в ноябре того же года оставлен в Кургане. Ум. 1 февраля 1842 г.

Госуд. прест., т. I.—Алфавит (Указ.).—Дмитриев-Мамонов, Декабристы.—Якушкин, Записки. — С. Вознесенский, Библ. материалы.

Франк, Егор Ермолаевич,—см. Пфейлицер-Франк.

Фредерикс, барон, Александр Иванович, полковник Кинбургского драгунского полка. Род. ок. 1786 г. По показанию некоторых декабристов, был членом Союза Благоденствия (до 1821 г.). Впоследствии был судьей в Ямбурге. Ум. в феврале 1843 г.

Алфавит (Указ.).

Фролов, Александр Никитич, подполковник конно-артиллерийской роты при 3-й гусарской дивизии. Сын тульского помещика; член Южного общества. 13 июня 1826 г. определено, по выдержании еще 6 месяцев в крепости, перевести в конно-артиллерийскую № 15 роту; 5 декабря 1839 г. в чине генерал-майора уволен от службы.

Госуд. прест., т. I.—Алфавит (Указ.).

Фролов, Александр Филиппович, подпоручик Пензенского пехотного полка. Род. 25 августа 1804 г. в Севастополе, сын артиллерийского капитана; член Общества Соединенных Славян. Приговорен к каторжным работам на 20 лет; 22 авг. 1826 г. срок сокращен до 15 лет; 7 марта 1827 г. поступил в Читинский острог. Согласно указу 4 декабря 1835 г., за сокращением срока, обращен на поселение в с. Шушинское (Енисейской губ.); по амнистии 26 августа 1856 г. восстановлен в прежних правах. Ум. 6 мая 1885 г. в Москве.

Госуд. прест., т. I.—Алфавит (Указ.).—Портреты.—Фролов, «Рус. Стар.» 1882, № 5—6 (Воспоминания).—Сиверс, «Дела и Дни» 1920, № 1 (Декабрист А. Ф. Фролов). — Якушкин, Записки. — С. Вознесенский, Библ. материалы. — Декабристы в Минусинском округе. Минусинск. 1925 (Косованов, А. П., Годы

1830-ые г.г.

М. Зензинов. Портреты.

изгнания декабристов Фаленберга и Фролова).—Декабристы в Забайкалье. Чита. 1925, с. 25—30; письмо А. В. Поджио (1837 г.) к А. Ф. Фролову.

Фурман, Андрей Федорович, капитан Черниговского пех. полка. Род. в 1795 г.; сын приглашенного из Саксонии агронома; член Южного общества. Приговорен к вечному поселению в Сибири, 22 августа 1826 г. сокращенному до 20 лет. Отправлен на поселение в г. Кондинск (Тобольской губ.), где и умер 8 марта 1835 г.

Госуд. прест., т. I.—Алфавит (Указ.).—Дмитриев-Мамонов, Декабристы.—Горбачевский, Записки. — Якушкин, Записки. — С. Вознесенский, Библ. материалы.

Фурнье, иностранец, француз. Был учителем в семье Н. Н. Раевского. В январе 1826 г. был арестован в Киеве, отвезен в С.-Петербург и подвергнут допросу следственной комиссии. Один из арестованных, полковник Комаров, показал, что он принадлежал к Союзу Благоденствия. Весною 1827 г. был снова на него сделан донос, и губернатором было предписано иметь строгий надзор.

Алфавит (Указ.).

Х

Ханыков, Александр Владимирович, вольнослушатель С.-Петербургского университета. Род. в 1825 г., дворянин. 2 апреля 1847 г. уволен из университета за неблагонадежное поведение. Арестован 24 мая 1849 года за участие в обществе Петрашевского. 22 декабря 1849 г. приговорен к смертной казни расстрелянием, а по конфирмации—к лишению прав и определению рядовым в Оренбургский линейный батальон. Ум. 30 июня 1853 г. в Орской крепости от холеры.

Госуд. прест., т. I. — Л е й к и н а, Петрашевцы. — Е. Л я ц к и й, «Совр. Мир» 1909, № 11 (Чернышевский и Фурье). — Е г о ж е, «Совр. Мир» 1910, № 10—11 Чернышевский и учителя его мысли).—С. Я н о в с к и й, (Рус. Вестн.» 1885, № 4 (Воспоминания о Достоевском).

Харитонов, Иван, унтер-офицер Черниговского полка, принял участие в его восстании (1825).

Г о р б а ч е в с к и й, Записки.

Хватов, Иван Федотович, матрос VI роты Гвард. экип., на службе с 1816 г. 14 дек. 1825 г., находясь на Сенатск. площади среди восставших, был ранен, помещен в Артилл. госпиталь и 14 янв. 1826 г. заключен в Петроп. креп.; после пребывания в финл. крепостях, в конце февраля 1826 г. отправлен в Кавказский корпус.

Д р е з е н, «Кат. и Сс.» 1925, IV.—Дело Петр. креп. (1826).

Хвощинский, Павел Кесариевич, полковник л.-гв. Московского полка. Род. 20 февраля 1790 г. По показанию декабристов, был членом Союза Благоденствия (до 1821 г.). Впоследствии генерал-лейтенант. Ум. 5 января 1852 г.

Алфавит (Указ.).—Русск. Биогр. Словарь.

Хитров, Герасим Алексеевич, музыкант, вольноотп. помещика Нарышкина. В 1831 г. заподозрен был в распространении во Владимирской губ. «листков возмутительного содержания»; арестован в 1831 г. в Москве.

Доклады, 1831, I, №№ 100, 107, 119; 1832, I, № 54.

Холодков, Никита, рядовой Черниговского полка; участвовал в освобождении арестованного С. И. Муравьева-Апостола, в нападении на командира полка Гебеля и в восстании Черниговского полка. Военным судом (1826) приговорен к 4.000 шпицрут.

С а м о й л о в, Список.

Хотяинцов, Иван Николаевич, подполковник, командир Витебского пехотного полка. Род. в 1785 г.; член Союза Благоденствия (1819 г.). 17 августа 1826 г. отрешен от командования Витебским полком с переводом в Ладожский пехотный полк. Впоследствии сенатор. Ум. 6 февраля 1863 г. в Москве.

Госуд. прест., т. I.—Алфавит (Указ.).—Русск. Биогр. Словарь.—Восстание декабристов, т. I.

Цебриков, Николай Романович, поручик л.-гв. Финлян. полка. Род. ок. 1800 г. Сын

М. Зензинов. Портреты.

члена Российской Академии, воспитывался в Горном корпусе. За прикосновенность к восстанию 14 декабря 1825 г. был приговорен к лишению дворянства и к разжалованию в солдаты Кавказского корпуса без выслуги. 6 июля 1840 г. уволен в чине прапорщика от службы с учреждением надзора. 23 июля 1855 г. разрешен в 'езд в столицы с освобождением от надзора. Ум. в 1866 г. в С.-Петербурге.

Госуд. прест., т. I.—Алфавит (Указ.).—Портреты.—Русск. Биогр. Словарь.—Острогорский, Из истории моего учительства. П. 1914.—Беляев, «Рус. Стар.» 1881, № 3 (Воспоминания). — А. Розен, Записки. — Н. И. Греч, Записки. — Басаргин, Записки. — Дмитриев-Мамонов, Декабристы.—Н. Лорер, «Рус. Арх.» 1874, № 9.—И. Ховен, «Древн. и Нов. Россия» 1877, № 2 (Мое знакомство с декабристами).—М. Оболенская, «Рус. Стар.» 1903, VII, 67 (Три письма Н. Цебрикова к Е. П. Оболенскому).—В. Сорокин, «Рус. Стар.» 1888, XII, 617 (Воспоминания старого студента).—Восстание декабристов, т. I; то же, т. II (следственное дело о нем).—С. Вознесенский, Библ. материалы.

Цеплинский, корнет; арестован в Москве в 1831 г. по Сунгуровскому делу и обвинен в попытке бежать в Литву.

Эйхенбаум, «Заветы» 1913, № 3.

Цивинский, губернский секретарь, служил в Сенате; за «предосудительное суждение» о польском восстании в 1830 г. выслан под надзор в Пермь; в 1832 г. переведен в Саратов. Неоднократные ходатайства о возвращении отклонены.

Доклады, 1831, I, № 14; 1832, I, № 74; 1835, I, № 71; 1843, I, № 40.

Чаадаев, Петр Яковлевич, бывший ад'ютант генерала Васильчикова. Род. 27 мая 1794 г. в Москве, сын подполковника. По

Из собр. Пушкинского Дома.

показанию декабристов, был членом Союза Благоденствия (до 1821 г.). В начале 1821 г. вышел в отставку. За напечатание в 1836 г. «Философических писем» об'явлен сумасшедшим и оставлен под врачебным присмотром. Ум. в Москве 14 апреля 1856 г.

Алфавит (Указ.).—Гершензон, П. Я. Чаадаев.—Русск. Биогр. Словарь. — Якушкин, Записки. — М. Лемке, Николаевские жандармы. — Б. Модзалевский, «Был.», кн. 26 (1924), с. 3—60 (Сто лет тому назад).

Чарновский, помещик Минской губернии, студент Медико-Хирургической академии в Петербурге. За участие в злоумышленном обществе 1828 г. заключен в Шлиссельбургскую крепость; освобожден в 1834 г. и отправлен на службу в Архангельск.

Доклады, 1829, I, № 164; 1831, I, № 9; 1834, I, № 42.

Чащин, Иван Никитич, матрос VIII роты Гвард. экип., на службе с 1820 г. За участие в восстании 14 дек. 1825 г. заключен в Петроп. креп.; 27 февр. 1826 г., после пребывания в финл. крепостях, был отправлен в Кавказский корпус.

Дело Петроп. креп. (1826).—Древен, «Кат. и Сс.» 1925, IV.

Челищев, Александр Александрович, штабс-капитан л.-гв. Егерского полка. Род. 29 декабря 1797 г., сын генерал-лейтенанта, воспитывался в Пажеском корпусе. По показанию декабристов, был членом Союза Благоденствия (до 1821 г.). Ум. 4 января 1881 г.

Алфавит (Указ.).—Восстание декабристов, т. I.

Ченявин, Лука Симонович, матрос VI роты Гвард. экип., на службе с 1811 г. За участие в восстании 14 дек. 1825 г. заключен в Петроп. креп.; 27 февр. 1826 г., после пребывания в финл. крепостях, отправлен в Кавказский корпус.

Дело Петроп. креп. (1826).—Древен, «Кат. и Сс.» 1925, IV.

Червонный, Алексей, рядовой Саратовского полка. За прикосновенность к восстанию (1826) переведен в Пензенский полк.

Самойлов, Список.

Черевин, Павел Дмитриевич, подпоручик квартирмейстерской части. Род. 27 января 1802 г., сын начальника Костромского ополчения, оконч. Моск. ун-т; член Союза Благоденствия и Северного общества. Ум. 27 мая 1824 г. в Москве.

Алфавит (Указ.).—Русск. Биогр. Словарь.—«Вестн. Евр.» 1824, № 14.—Декабрист И. И. Пущин. Ред. С. Я. Штрайха. М. 1925.

Черкасов, барон, Алексей Иванович, поручик квартирмейстерской части. Род. 15 нояб-

М. Зензинов. Портреты.

ря 1799 г., сын белевского помещика, секунд-майора; воспитывался в Муравьевской школе колонновожатых; член Северного общества. Приговорен к каторжным работам на 2 года; 22 авг. 1826 г. срок сокращен до 1 г.; 15 апреля 1827 г. поступил в Читинский острог; в апреле 1828 г. за сокращением срока обращен на поселение в г. Березов (Тобольской губ.). 28 июля 1837 г. зачислен в рядовые в Тенгинский пехотный полк; 27 января 1843 г. уволен от службы, подвергнут строгому секретному надзору полиции. 22 февраля 1851 г. разрешено приехать в Москву. Ум. в конце апреля 1855 г.

Госуд. прест., т. I.—Алфавит (Указ.).—Портреты.—Якушкин, Записки. — Б. Модзалевский, «Был.», кн. 26 (1924) (Сто лет тому назад). — С. Вознесенский, Библ. материалы. — «Тульский Край» 1926, I (Картавцов, И. М., «Декабристы-туляки»).

Чернов, Константин Пахомович, подпоручик л.-гв. Семеновского полка. Род. ок. 1803 г., сын генерал-майора; член Северного общества. 10 сентября 1825 г. смертельно ранен на дуэли с флигель-ад'ютантом В. Д. Новосильцовым.

Алфавит (Указ.).— Воспоминания бр. Бестужевых.—К. Рылеев, Сочинения. Спб., 1872 (Записка о поединке).—Е. Оболенский, Воспоминания в сборн. «Обществ. движ. в нач. XIX в.». Спб. 1906. — С. Н. Шубинский, «Ист. Вестн.» 1901, V, 591 (Дуэль Новосильцова с Черновым). — Восстание декабристов, т. I.

Черноглазов, Илья Михайлович, подпоручик 9-й артиллерийской бригады. За принадлежность к тайному обществу 19 февраля 1826 г. доставлен в Петропавловскую крепость и, по выдержании в крепости два года, переведен тем же чином в Верхнеуральский гарнизонный батальон. Ум. после 1841 г.

Госуд. прест., т. I.—Алфавит (Указ.).

Черносвитов, Рафаил Александрович, отставной поручик. Род. в 1810 г. в Ярославской губ., Пошехонского уезда; дворянин, сибирский золотопромышленник, б. исправник. Привлекался по делу Петрашевского. 21 июля 1849 г. из Томской губ. был доставлен в Петропавловскую крепость. По приговору военного суда оставлен в сильном подозрении, но по конфирмации сослан в Кексгольмскую крепость. В декабре 1854 г. переведен в Вологду; в 1856 г. освобожден от надзора. В 1858 г. уехал в Сибирь.

Лейкина, Петрашевцы.—В. И. Семевский, Петрашевцы. М. 1922.—Лейкина, «Былое», кн. 25 (1924 г.) (Петрашевец Н. А. Спешнев).—М. С. Валевский, «Рус. Стар.» 1879, № 11—12 (Волнения крестьян в Зауральской части Пермской губ.).

Чернышев, граф, Захар Григорьевич, ротмистр Кавалергардского полка. Род. 14 декабря 1796 г., сын обер-шенка, воспитывался в Муравьевской школе колонновожатых; член Северного общества. Приговорен к каторжным работам на 2 года; 22 авг. 1826 г. срок сокращен до 1 года. В апреле 1827 г. поступил в Читинский острог; за сокращением срока обращен на поселение в г. Якутск; 9 июля 1829 г. определен рядовым в Нижегородский драгунский полк; 11 января 1837 г. уволен в отставку в чине поручика с обязательством жить в имении сестры Волоколамск. уезда, Моск. губ.; 25 августа 1856 г. восстановлен в правах с возвращением титула. Ум. в Риме в мае 1862 г.

М. Зензинов. Портреты.

Из собр. Ленингр. Музея Революции.

Госуд. прест., т. I.—Алфавит (Указ.).—Портреты.—А. Гангеблов, Воспоминания. М. 1888.—Якушкин, Записки.—М. Бутурлин, «Рус. Арх.» 1897, V (Записки).—Н. Малиновская, «Рус. Арх.» 1903, I, 142 (О декабр. З. Гр. Чернышеве).— Г. Юнкер, «Рус. Арх.» 1903, II, 284. — Чернышев-Кругликов, «Рус Арх.» 1903, IV, с. 615. (По поводу статей о дек. З. Гр. Чернышеве).—Восстание декабристов, т. I.—С. Вознесенский, Библ. материалы.

Черняков, Иван Герасимович, бомбард. артилл. ком. Гвард. экип., на службе с 1814 г

14 дек. 1825 г. находился на Сенатск. площ. среди восставших; пропал без вести.

Дрезен, «Кат. и Сс.» 1925, IV.

Чижов, Николай Алексеевич, лейтенант 2-го флотского экипажа, сын военного советника; член Северного общества. Приговорен к ссылке в Сибирь на поселение вечно. 22 августа 1826 г. срок сокращен до 20 лет; отправлен в Олекминск (Якутской губ.); 16 сентября 1833 г. поступил в рядовые в Сибирский линейный баталион; 26 февраля 1843 г. уволен от службы с дозволением жить в с. Троицком (Орловской губ.), с сохранением секретного надзора. Ум. в 1848 г.

Госуд. прест., т. I.—Алфавит (Указ.).—Н. Бакай, «Сибирск. Огни», № 2 (1922), с. 60—65 (О литерат. занятиях декабристов в Вост. Сибири).—Якушкин, Записки.—«Рус. Стар.» 1889, XI, 366 (К истории русск. общества).—«Рус. Арх.» 1912, XI, 406 (О помиловании Чижова).—Восстание декабристов, т. I.—С. Вознесенский, Библ. материалы. — «Тульский Край» 1926, II, («Декабристы-туляки»).

Чириков, Михаил Николаевич, дворянин, окончил гимназию, чиновник особых поручений при Государственном банке. Привлекался к следствию по делу Петрашевского. Арестован 23 апреля 1849 г., выпущен 6 июля 1849 г. с отдачею под секретный надзор.

Лейкина, Петрашевцы.

Чумпалов, отставной офицер 37-го Егерского полка. По показанию декабристов, был членом Союза Благоденствия (до 1821 г.).

Алфавит (Указ.).

Шабанов, Иван Григорьевич, матрос II роты Гвард. экип., на службе с 1814 г. 14 дек. 1825 г. был среди восставших на Сенатской площ.; пропал без вести.

Дрезен, «Кат. и Сс.» 1925, IV.—Егоров. Моряки-декабристы.

Шаблыкин, Петр, воспитанник Корпуса инженеров путей сообщения; за чтение произведений Рылеева и Пушкина определен на службу в Кавказский корпус (1831).

Доклады, 1831, I, № 101.

Шаганов, Николай Ильич, основатель политического кружка в 1820-х г.г. в г. Коврове. Род. 12 декабря 1809 г., из купеческого сословия. Ум. 11 ноября 1877 г.

А.В. Смирнов, Уроженцы и деятели Владимирской губ., вып. 3. Вл., 1899.

Шаполинский, профессор Нежинского лицея. В 1830 г. за «вредное влияние на юношей» отрешен от должности.

Доклады, 1834, I, № 114.—Лицей кн. Безбородко. Спб. 1881.

Шапошников, Петр Григорьевич, московский мещанин. Род. в 1821 г., владелец табачной лавочки. Арестован 23 апреля 1849 г. по знакомству с Петрашевским. 22 декабря 1849 г. приговорен к расстрелу, но по конфирмации—к ссылке в Оренбургский линейный баталион. В августе 1856 г. разрешено жить в Москве с возвращением прав состояния.

Госуд. прест., т. I.—Лейкина, Петрашевцы.—В. Семевский, «Гол. Мин.» 1916, № 11—12 (Петрашевцы). — Д. Оболенский, «Ист. Вестн.» 1893, № 12, с. 659 (Наброски из прошлого).

Шафеев, Матвей, унтер-офиц. л.-гв. Московского полка. Участвуя в восстании 14 дек. 1825 г. на Сенатской площ., был ранен; 4 февр. 1826 г. переведен из госпиталя в Петроп. крепость; в конце февраля 1826 г. отправлен в Кавказский корпус.

Дело Петроп. креп. (1826).—«Былое» 1907, III.

Шахирев, Андрей Иванович, поручик Черниговского пехотного полка. Род. в 1799 г.; член Общества Соединенных Славян. Приговорен на поселение вечно; 22 авг. 1826 г. срок сокращен до 20 лет, после чего отправлен в Сургут (Тобольской губ.). Ум. в Сургуте 17 мая 1828 г.

Госуд. прест., т. I.—Алфавит (Указ.).—Дмитриев-Мамонов, Декабристы.

Шахларев, Алексей, канцелярист. Род. ко. 1808 г. В 1827 г. арестован в Москве по делу о тайном обществе братьев Критских, но от ответственности освобожден.

Лемке, «Былое» 1906, № 6 (Тайное общество братьев Критских).

Шаховской, князь, Федор Петрович, отставной майор. Род. 12 марта 1796 г., сын

1820-ые г.г.

М. Зенгинов. Портреты.

псковского губернатора. Один из учредителей Союза Спасения и Союза Благоденствия (1817). Приговорен к лишению дворянства и ссылке на поселение вечно. 22 марта 1826 г. срок сокращен до 20 лет; 27 февраля 1826 г. отправлен в Сибирь и поселен в Туруханске (Енисейского округа). В январе 1827 г. был переведен в г. Енисейск, где впал в сумасшествие на религиозной почве. 6 марта 1829 г. доставлен в Спасо-Евфимиевский монастырь. Ум. в монастыре 24 мая 1829 г.

Госуд. прест., т. I.—Алфавит (Указ.).—Портреты.—А. Пругавин, «Рус. Бог.» 1911, № 1—2 (Декабр. Шаховской в Спасо-Евфимиевском м-ре).—П. Щеголев, Исторические этюды. Петр. 1913 (Декабрист кн. Ф. Шаховской).— Воспоминания Бестужевых.— Якушкин, Записки.—«Сборник статей по русской истории, посв. С. Ф. Платонову». П. 1923. (Б. Модзалевский. Декабрист Ф. Шаховской). — С. Чернов, Несколько справок о «Союзе Благоденствия». Сар. 1924.—Е. И. Ра-

евская, «Рус. Арх.» 1883, II, 291 (Из памятной книжки).— Н. Окулич-Каваринов, «Рус. Арх.» 1907, II, 187 (Некот. сведения о псковских декабристах). —Восстание декабристов, т. I. — «Сиб. Сгни» 1925, III Смирнов, В., Декабристы в Красноярске).

Швецов, Дмитрий, унтер-офицер Черниговского полка; за добровольное присоединение к восставшим, военным судом (1826) приговорен к разжалованию в рядовые и 2.000 шпицрут.

Самойлов, Список.

Шевченко, Тарас Григорьевич, поэт. Род. 25 февраля 1814 г., крепостной помещика Киевск. губ. Благодаря Жуковскому и Брюллову выкупился на волю и поступил в Академию Художеств; член Кирилло-Мефодиевского общества. Арестован 5 апреля 1847 г. в Киеве; в том же году определен рядовым в Оренбургский отд. корпус с запрещением писать и рисовать. Служил в Орской крепости; с 1849 г. жил в Ново-Петровском укреплении; получил амнистию в 1857 г. Ум. в Петербурге 26 февраля 1861 г.

Русск. Биогр. Словарь. — И. Владиславлев, Русск. писатели XIX — XX вв. — А. Шилов, Что читать по ист. револ. движения.— Н. Стороженко, Из области литературы. М. 1902.— А. Конисский, Жизнь украинскго поэта Шевченко. Од. 1898 г. (более полное изд. — Львов, 1910). — М. Драгоманов, Шевченко, украйнофилы и социализм. Льв. 1906. — Т. Г. Шевченко, Сочинения Изд. В. Яковенко. Спб. 1911, т. II (Автобиография, дневник, переписка, материалы по полит. делу). — Н. И. Костомаров, Автобиография. М. 1922. — Сакулин, Русск. литература и социализм. М. 1922. — Н. Костомаров, «Русск. Ст.» 1880, № 3 (Воспоминания о Шевченко).— Н. Беловерский, «Киевск. Ст.» 1882, № 10 (Ш-ко по воспоминаниям).—Е. Гаршин, «Ист. Вестн.» 1886, I (Ш-ко в ссылке). — Н. И. Стороженко, «Киевск. Ст.» 1888, № 10 (Первые четыре ссылки Ш-ко).— Н. Д. Н., «Киевск. Ст.» 1889, № 3 (На Сыр-Дарье у ротного командира).— А. Л., «Киевск. Ст.» 1891, № 2. (Сведения о пребывании Ш-ко в Раимовском укреплении).— Его же, «Киев. Ст.» 1899, № 2 (Новопетровское укрепление). — К. Оберучев, «Киевск. Ст.» 1900, № 2 (Пребывание Ш-ко в Новопетровском укреплении).—В. Демич, «Рус. Ст. «1891, V, 429 (Т. Г. Ш-ко). — А. Родзевич, «Рус. Ст.» 1891, V, 432 (Ш-ко в Закаспийском крае). — М. Лазаревский, «Киевск. Ст.» 1892, № 2—4 (Из воспоминаний о Ш-ко).— Демьянов, «Ист. Вести.» 1893, № 5. (Ш-ко в Н-Новгороде).—Васильев, «Киевск. Ст.» 1896, № 1 (К биографии Ш-ко).—В. Кларк, «Рус. Ст.» 1896, III (Ш-ко в Астрахани). — Конисский, «Рус. Ст.» 1896, VIII (Поправка). — Матов, «Камско-Волжск. Край» 1897, № 313, 318 (Ш-ко в ссылке).— И. Юдин, «Рус. Арх.» 1898, III, 463 (К биографии Ш-ко).— «Рус. Арх.» 1898, XII, 550 (Письма Ш-ко).—Н. М., «Киевск. Ст.» 1899, № 2 (Арест Шевченко).— М. Лазаревский, «Рус. Арх.» 1899, IV, 643 (Из воспоминаний). — С. Релицкий, «Киев. Ст.» 1905, № 2 (Три дела о рядов. Ш-ко). — «Был.» 1906, № 8 (К биографии Ш-ко).— Я. Забелла, «Киевск. Ст.» 1907, № 7 — 8 (Автографы Ш-ко). — «Киевск. Ст.» 1902, № 2. (Допрос Ш-ко).— Ефремов, «Рус. Бог.» 1911, № 2 (Т. Г. Ш-кс). — Конисский, «Рус. Бог.» 1911, № 2 (Четыре наказания).— И. Павловский, «Рус. Ст.» 1911, XII (К истории Кир.-Меф. О-ва).— И., «Укр. Жизнь» 1912, № 2 (Отправление Ш-ко в ссылку). — «Збирник памяти Т. Шевченка». Киев, 1915 (Признания Кирило-Мефодиевцев). — В. Семевский, «Гол. Мин.» 1918, № 10—12 (Кирилло-Мефод. О-во). — «Шевченко в ссылке Збирник». Киев, 1924.—Т. Шевченко, Дневник. Харьков. 1925.—Филипович, П., Шевченко и декабристи. Київ, 1926.—Яшек, Микола. Т. Шевченко. Матеріяли до бібліографії (р.р. 1903—1921). Вып. I. Харьків, 1921.

Шевченко, Федор, рядовой 16-го Егерского полка, до 1820г.—рядовой Семеновского; за прикосновенность к восстанию Черниговского полка военным судом (1826) приговорен к 4.000 шпицрут.

Самойлов, Список.

Шеколла, Викентий Иванович, юнкер Саратовского пехотного полка. Член Общества Соединенных Славян (1825); в 1826 г. определен рядовым в другой полк.

Алфавит (Указ.).—Горбачевский, Записки.

Шелыганов, Иван Андреевич, матрос IV роты Гвард. экип., на службе с 1814 г. 14 дек. 1825 г. был среди восставших на Сенатской пл.; заключен в Петроп. креп.; 27 февр. 1826 г., после пребывания в финл. крепостях, отправлен в Кавказский корпус.

Дело Петроп. креп. (1826).—Древен, «Кат. и Сс.» 1925, IV.

Ше(а)нявский, Гаспар Степанович, студент Московского университета, сын дворянина Минской губ. В 1831 г. арестован в Москве по делу Сунгуровского тайного общества и сослан в Сибирь на поселение. В 1841 г. разрешено вступить на гражданскую службу. В 1852 г. возвращен на родину, в имение отца в Виленской губ., но за «распространение вредных мыслей» в 1854 г. вторично выслан в Вятку, откуда возвращен в 1856 г.

Эйхенбаум, «Заветы» 1913, № 3.—Дело III отделения 1831 г. о Сунгурове.

Шепурев, Андрей Михайлович, матрос V роты Гвард. экип., на службе с 1816 г. За участие в восстании 14 дек. 1825 г. заключен в Петроп. креп.; 27 февр. 1826 г., после пребывания в финл. крепостях, отправлен в Кавказский корпус.

Дело Петроп. креп. (1826).—Древен, «Кат. и Сс.» 1925, IV.

Шереметев, Алексей Васильевич, поручик л.-гв. Конной артиллерии. Род. 8 февраля 1800 г., был членом Союза Благоденствия (до 1821 г.). Родственник по жене декабриста И. Д. Якушкина. Ум. 21 октября 1857 г.

Алфавит (Указ.).—Якушкин, Записки.

Шереметев, Николай Васильевич, подпоручик л.-гв. Преображенского полка. Род. 5 марта 1804 г. За прикосновенность к делу 14 декабря 1825 г. переведен на Кавказ с установлением надзора, который прекращен 29 мая 1831 г. Ум. 6 февраля 1849 г. в Нижнем-Новгороде.

Алфавит (Указ.).

Шестаков, Андрей, унтер-офицер Оренбургского гарнизонного полка, из сверхсрочных офицерских детей. Род. ск. 1810 г. Арестован в апреле 1827 г. в Оренбурге по доносу Ип. Завалишина за участие в Оренбургском тайном обществе; военным судом приговорен в разжалованию в солдаты вечно, по конфирмации (1827)—тоже и к лишению дворянства.

Колесников, Записки.

Шимановский, штабс-капитан Оренбургского гарнизонного полка. Привлеченный по делу Оренбургского тайного общества (1827), приговорен к аресту на 1 месяц.

Колесников, Записки.

Шимков, Иван Федорович, прапорщик Саратовского пехотного полка. Род. в 1802 г. Член Общества Соединенных Славян. Приговорен к каторжным работам на 12 лет

1830-ые г.г.

М. Зензинов. Портреты.

22 авг. 1826 г. срок сокращен до 8 лет. 17 марта 1827 г. поступил в Читинский острог; 25 января 1833 г. за сокращением срока обращен на поселение в Батуринскую слободу, Верхнеудинского округа, Иркутской губ., где и умер 23 августа 1836 г.

Алфавит (Указ.).—Портреты.—С. Вознесенский, Библ. материалы.—«Молот» (Ростов н-Д) 1925, 25 дек. (Новое о донцах-декабристах).

Шипов, Иван Павлович, полковник л.-гв. Преображенского полка. Род. в 1793 г. в с. Белькове, Костромской губ., сын солигаличского уездного предводителя дворянства. Член и основатель Союза Благоденствия (до 1821 г.). Впоследствии генерал-майор. Ум. 21 октября 1845 г. в Ярославле.

Алфавит (Указ.).—С. П. Шипов, «Рус. Арх.» 1878, VI, 152—154 (Воспоминания).—Русск. Биогр. Словарь.—«Яросл. Губ. Вед.» 1845, № 47.—Якушкин, Записки.—Восстание декабристов, т. I. — С. Вознесенский, Библ. материалы.

Шипов, Сергей Павлович, генерал-ад'ютант. Род. 5 февраля 1789 г., брат Ивана Павловича Шипова. Был членом Союза Благоденствия (до 1821 г.). Командир л.-гв. Семеновского полка. Впоследствии генерал-лейтенант. Ум. 25 июля 1876 г. в Москве.

Алфавит (Указ.).—Русск. Биогр. Словарь.—С. П. Шипов, «Рус. Арх.» 1878, № 6 (Воспоминания). — Якушкин. Записки.—«Моск. Вед.» 1876, № 205.—Д. Завалишин, «Др. и Нов. Рос.» 1878, т. I, с. 363—365.—Восстание декабристов, т. I.

Шишков, Александр Ардальонович, капитан Одесск. пехотн. полка. Род. в 1799 г. Арестован по доносу Шервуда за принадлежность к Южному обществу (1825); в 1827 году за сочинение «дерзких стихов» против Николай I переведен в пехотный принца Вильгельма Оранского полк под строгий надзор. Убит в Твери в сентябре 1832 г.

Алфавит (Указ.).—Русск. Биогр. Словарь.—Доклады 1827, I, № 26; 1831, I, № 265; 1832, I, № 153.—С. Т. Аксаков, Семейная хроника. — А. С. Шишков, Записки.—«Ист. Вестн.» 1889, № 10.—Огарева-Тучкова, Воспоминания. 37.

Шишманов, Николай Корнеевич, матрос I роты Гвард. экип., на службе с 1816 г. 14 дек. 1825 г. был среди восставших на Сенатской площ.; отправлен в Петроп. крепость; 27 февр. 1826 г., после пребывания в финл. крепостях, отправлен в Кавказский корпус.

Дело Петроп. креп. (1826).—Дрезен, «Кат. и Сс.» 1925, IV.—Егоров, Моряки-декабристы.

Шляхтинский, Андрей Иванович, офицер л.-гв. Егерского полка. Член Союза Благоденствия (до 1821 г.).

Алфавит (Указ.).

Шлыков, титулярный советник, посажен в Шлиссельбургскую крепость на два месяца в 1835 г. по прикосновенности его к сделанному князем Андреем Голицыным доносу о существовании заговора против правительства; в 1835 г. сошел с ума. Освобожден и отдан под надзор.

Доклады, 1835, I, 67.

Шминев, Николай, рядовой Гвардейского экипажа; 14 декабря 1825 г., находясь на Сенатской площади среди восставших, был ранен, помещен в Петроп. воен. госпиталь и 7 янв. 1826 г. заключен в Петропавловскую крепость; 27 февр. 1826 г. отправлен в Кавказский корпус.

Дело Петроп. креп. (1826).

Шпейер, Василий Абрамович, лейтенант Гвардейского экипажа. Род. 28 января 1802 г., сын коллежского советника. За близость к тайному обществу—определено в 1826 г. выдержать в крепости 6 месяцев и подчинить надзору, кот. прекращен 29 мая 1831 г. Впоследствии контр-адмирал. 5 мая 1869 г. ум. в С.-Петербурге.

Алфавит (Указ.).

Штейнгейль, барон, Владимир Иванович, (литер. псевдоним Обвинский), отставной полковник. Род. 13 апреля 1783 г. в г. Обве (Пермск. наместничество), сын капитан-исправника; воспитывался в Морском корпусе; член Северного общества. Приговорен к каторжным работам на 20 лет; 22 авг. 1826 г. срок сокращен до 15 лет. 25 августа 1827 г. поступил в Читинский острог; 14 декабря 1835 г. за сокращением срока обращен на поселение в с. Елань (Иркутской губ.). 26 августа 1856г. по амнистии восстановлен в прежних правах. 12 декабря 1858 г. освобожден от секретного надзора. Ум. 20 сентября 1862 г. в С.-Петербурге.

Госуд. прест., т. I.—Алфавит (Указ.).—Портреты.—Русск. Биогр. Словарь. — Колесников, Записки.—Дмитриев-Мамонов, Декабристы.—Общественные движения в России в начале XIX в. Спб., 1905 (Записки В. И. Штейнгеля и статья о нем).—А. Бо-

роздин, Из писем и показаний декабристов. П. 1908.—А. Смирнов, «Ист. Вестн.» 1900, VII, 736 (К запискам В. И. Штейнгеля). — А. Боровков, «Рус. Стар.» 1898, X, 337.—Завалишин, Записки.—«Моск. Ведом.»

С литографии Мюнстера.
Из собр. Ленингр. Музея Революции.

1862, № 218.—«Ист. Вестн.» 1900, №№ 4—6.—Воспоминания Бестужевых. — Ямушкин, Записки. — М. И. Семевский, «Совр. Слово» 1862, № от 21 сент.—«Рус. Стар.» 1892, V (Русские достопамятные люди).—П. А. Степанов, «Рус. Ст.» 1888, VI, 700 (А. П. Степанов).— А. А. Киреев, «Рус. Ст.» 1889, VII, 159 (В. А. Каратыгин).—«Утренники» № 2. Петер., 1922 (С. Штрайх, Новые письма декабристов).—Декабрист И. И. Пущин. Ред. С. Я. Штрайха. М. 1925.—Восстание декабристов, т. I.—С. Вознесенский, Библ. материалы.—«Северная Азия» 1925, V—VI, 12—14 (Дубровский, К., Декабристы в деле изучения Сибири).—Сибирь и декабристы. Иркутск. 1925 (Обвинский, Владимир (Штейнгель, В. И.), Замечания на статьи энциклопедического лексикона). — Декабристы. Труды Пушк. Дома. М. 1925 (Переход декабристов из Читы в Петровский завод. Дневник барона В. И. Штейнгеля).—Там же (Замечания на восп. Е. П. Оболенского о Рылееве).—«Сибирь» (Новониколаевск) 1926, № 2 (Неопубликованная заметка).

Шторх, Александр Андреевич, подпоручик л.-гв. Гренадерского полка. Род. 4 декабря 1804 г., сын вице-президента Академии Наук. За участие в возмущении 14 декабря 1825 г. переведен тем же чином в Вильманстрандский пехотный полк под надзор. В 1855 г. разрешен в'езд в столицы. Ум. 5 ноября 1870 г.

Алфавит (Указ.). Восстание декабристов, т. I. — С. Вознесенский, Библ. материалы.

Шукаев, Андрей Кириллович, матрос VII роты Гвард. экип., на службе с 1816 г. За участие в восстании 14 декабря 1825 г. заключен в Петроп. креп.; 27 февр. 1826 г., после пребывания в финл. крепостях, отправлен в Кавказский корпус.

Дело Петроп. креп. (1826).—Дрезен, «Кат. и Сс.» 1925, IV.

Шультен, поручик 9-й артиллерийской бригады, принят в члены Общества Соединенных Славян; в 1826 г. определено состоять под надзором. Ум. в 1832 г.

Алфавит (Указ.).—Горбачевский, Записки.

Шурящ, Павел, рядовой Черниговского полка. Участвовал в освобождении арестованного С. И. Муравьева-Апостола, в нападении на командира полка Гебеля и в восстании Черниговского полка. Военным судом (1826) приговорен к 4.000 шпицрут.

Самойлов, Список.

Шутов, Михаил, фельдфебель Черниговского полка; как один из главнейших участников восстания, побуждавший солдат к бунту, военным судом (1826) приговорен к расстрелу; смертная казнь по конфирмации заменена 12.000 шпицрут. и ссылкою в вечную каторжную работу.

Самойлов, Список.—Горбачевский, Записки.—Шугуров, «Рус. Арх.» 1902, II, 291.

Щеблетов, Иван Федорович, матрос VII роты Гвард. экип., на службе с 1817 г. за участие в восстании 14 дек. 1825 г. заключен в Петроп. креп.; 27 февр. 1826 г., после пребывания в финл. крепостях, отправлен в Кавказский корпус.

Дело Петроп. креп. (1826).—Дрезен, «Кат. и Сс.» 1925, IV.

Щеголев, Трифон Васильевич, матрос VII роты Гвард. экип., на службе с 1813 г. За участие в восстании 14 дек. 1825 г. заключен в Петроп. креп., где пробыл до сред. янв. 1826 г. После пребывания в финл. крепостях, отправлен в Кавказский корпус.

Дело Петроп. креп. (1826).—Дрезен, «Кат. и Сс.» 1925, IV.

Щелков, Алексей Дмитриевич. Род. в 1825 г., сын потомственного гражданина, кандидат Харьковского университета; чиновник канцелярии С.-Петербургского военного генерал-губернатора. Привлекался к следствию по делу Петрашевского, как член дуровского кружка. Арестован 23 апреля 1849 г., выпущен 6 июля 1849 г. с отдачею под секретный надзор.

Лейкина, Петрашевцы.

Ще(и)пилло, Михаил Алексеевич, подпоручик Черниговского полка. Член Общества Соединенных Славян. При возмущении полка, командовал 6-й мушкатерской ротой и убит при сражении с правительственными войсками 3 января 1826 г.

Алфавит (Указ.). — Горбачевский, Записки.—С. Вознесенский, Библ. материалы.

Щепин-Ростовский, князь, Дмитрий Александрович, штабс-капитан л.-гв. Московского полка. Род. в 1798 г., воспитывался в Морском корпусе; член Северного общества. Приговорен к смертной казни, а по конфирмации к вечным каторжным работам; 22 авг. 1826 г. срок сокращен до 20 лет. 25 марта 1827 г. поступил в Читинский острог; за сокращением срока, согласно указу 10 июля 1839 г., обращен на поселение в сел. Тасеевское (Енисейск. губ.). 26 августа 1856 г. разрешено жить, где пожелает, кроме столиц, под надзором. Ум. 1859 г. в Ярославской губ.

Алфавит (Указ.).—Русск. Биогр.Словарь.—Портреты.—Горбачевский, Записки.—Ровен, Записки.—Котляревский, Декабристы. Спб, 1907, с. 414—415.—Воспоминания бр. Бестужевых.—Якушкин, Записки. — Декабрист И. И. Пущин. Ред. С. Я. Штрайха. М. 1925. — Восстание декабристов

1830-ые г.г.

М. Зензинов. Портреты.

т. I (следственное дело о нем).—С. Вознесенский, Библ. материалы. — «Наш Труд» (Ярославль) 1925. № 11—12 (Смирнов, А., Наши декабристы).

Щербатов, князь, Иван Дмитриевич, капитан Семеновского полка (1820). Арестован по делу восстания Семеновского полка за сочувственное отношение к восставшим солдатам. Военно-судною комиссиею в 1826 г. приговорен к лишению чинов и дворянства, к телесному наказанию и отправке на Кавказ рядовым. Ум. в 1829 г. на Кавказе штабс-капитаном.

В. И. Семевский, «Былое» 1907, I—III (Волнения в Семеновском полку в 1820 г.).—С. Штрайх, Брожение в армии при Александре I. Петр. 1922 (приведена библиография).—Якушкин, Записки.—Гангеблов, Воспоминания.—«Дела и Дни» 1920, I, с. 119.

Щербинин, Филипп, рядовой Тамбовского полка, до 1820 г.—рядовой Семеновского. За прикосновенность к восстанию Черниговского полка военным судом (1826) приговорен к 6.000 шпицрут.

Самойлов, Список.

Ю

Юбрашко, Ефрем, рядовой Саратовского полка. За прикосновенность к восстанию (1826) переведен в другой полк.

Самойлов, Список.

Юрасов, Иван Федорович, прапорщик квартирмейстерской части. Род. 24 июля 1802 г.(?); из дворян Орловск. губ. Вследствие прикосновенности к восст. 14 декабря 1825 г., в 1826 г. уволен от службы и проживал под надзором в с. Давыдовке, Карачевского уезда; 26 марта 1856 г. освобожден от надзора с разрешением в'езда в столицы.

Алфавит (Указ.).

Юрашев, Федор, рядовой Саратовского полка; привлечен по делу о возмущении майором Спиридовым Саратовского полка; военным судом (1826) приговорен к 3.000 шпицрут; после наказания определен на службу в Кавказский корпус.

Самойлов, Список.

Юрьев, отставной подполковник квартирмейстерской части. Член Союза Благоденствия (до 1821 г.).

Алфавит (Указ.).

Юрьев, Павел, ротный плотник Черниговского полка; схвачен в числе солдат, принимавших участие в восстании Черниговского полка (1826).

Самойлов, Список.

Юрьев, Петр Юрьевич, матрос VII роты Гвард. экип., на службе с 1821 г. За участие в восстании 14 дек. 1825 г. заключен в Петропавл. крепость, где пробыл до сред. янв. 1826 г.; после пребывания в финл. крепостях, 27 февр. 1826 г. отправлен в Кавказский корпус.

Дело Петроп. креп. (1826).—Дрезен, «Кат. и Сс.» 1925, IV.

Юшневский, Алексей Петрович, генерал-интендант 2-й армии. Род. 12 марта 1786 г., родом из Галиции, воспитывался в Московском университете. Член Союза Благоденствия (1819) и Южного общества, в котором был одним из директоров (1822). Приговорен к смертной казни, а по конфирмации—к каторжным работам вечно; 22 авг. 1826 г. срок сокращен до 20 лет; 20 декабря 1827 г. поступил в Читинский острог; за сокращением срока по указу 10 июля 1839 г. обращен на поселение в дер. Кузьминскую, близ Иркутска. Ум. 10 января 1844 г. в Оекской слободе, в церкви, при отпевании тела Ф. Ф. Вадковского.

Госуд. прест., т. I.—Алфавит (Указ.).—Портреты.—Русск. Биогр. Словарь.—П. В. Голубовский, Письма декабриста А. П. Юшневского и его жены из Сибири. Киев, 1908 из 18 — 20 т.т. «Чтений Общества Нестора Летописца».—Н. А. Белоголовый, Воспоминания.—А. Розен, Записки.—Воспоминания Бестужевых. — Якушкин, Записки. — Восстание декабристов, т. I.—Декабристы на каторге и в ссылке. М. 1925, с. 38: письмо (1830 г.) М. К. Юшневской к С. П. Юш-му. — Там же, 244 — 248: 6 писем к нему же П. В. Аврамова (1833—1836 г.г.). — Бунт декабристов. Л. 1926 (Три письма А. П. Юшневского к брату, 1817—1820 г.г.).

Архив С. Г. Волконского.
Из собр. Пушкинского Дома.

Юшневский, Семен Петрович, чиновник 9 класса интендантства 2-ой армии; род. 2 марта 1801 г.; брат Алексея Петровича Юшневского. Член Южного общества. По отбытии наказания в крепости уволен ст службы, поселился в своем имении при дер. Хрустевой, Ольгопольского повета, Подольской губ., при чем был установлен секретный надзор. Впоследствии камер-юнкер. Ум. после 1844 г.

Алфавит (Указ.).—П. В. Голубовский, Письма декабриста А.П. Юшневского и его жены из Сибири. Киев, 1908.—«Власть Труда» (Иркутск) 1924, № 208 (Вскрытие могилы Юш-го). — Бунт декабристов. Л. 1926 (3 письма к брату А. П. Юшневского, 1817—1820 г.г.).

Якимов, Иван Якимович, матрос I-ой роты Гвард. экип., на службе с 1812 г. 14 дек. 1825 г. был ранен на Сенатской площ.; 1 марта 1826 г. отправлен в Петроп. креп. из госпиталя, а 24 апреля 1826 г.—в Кавказский корпус.

Дело Петроп. креп. (1825).—Дрезен, «Кат. и Сс.» 1925, IV.—Егоров, Моряки-декабристы.

Яковлев, рядовой Пензенского полка, ранее (до 1820 г.)—Семеновского; привлекался по делу о восстании Черниговского полка (1826).

Шугуров, «Русс. Арх.» 1902, т. II, с. 291.

Яковлев, Иван Яковлевич, матрос II-й роты Гвард. экип., на службе с 1819 г. 14 дек. 1825 г. был на Сенатской пл. среди восставших; пропал без вести.

Дрезен, «Кат. и Сс.» 1925, IV.

Якубович, Александр Иванович, капитан Нижегородского драгунского полка. Род.

1820-ые г.г.

С масл. портрета раб. П. А. Каратыгина.] Альбом М. И. Семевского. Из собр. Пушкинского Дома.

в 1792 г., сын роменского помещика, воспитывался в Московском университетском пансионе. Не принадлежа к тайному обществу, он принял непосредственное участие в событии 14 декабря 1825 г. Приговорен к смертной казни, а по конфирмации—к вечным каторжным работам; 22 авг. 1826 г. срок сокращен до 20 лет; 21 июля 1826 г. отправлен закованный в кандалы в Иркутск; 29 августа 1826 г. поступил в Нерчинские рудники; оттуда переведен в Читинский острог. За сокращением срока, согласно указу 10 марта 1839 г., обращен на поселение в с. Большое-Разводное, Иркутской губернии. 3 сентября 1845 г. скончался в больнице в г. Енисейске.

Госуд. прест., т. I.—Алфавит (Указ.).—Портреты.—Русск. Биогр. Словарь.—Воспоминания братьев Бестужевых.—А. Боровков, «Рус. Стар.» 1898, X, 337.—А. К. Бороздин, Из писем и показаний декабристов. П., 1908.—С. Максимов, Сибирь и каторга.—Н. И. Греч, Записки.—Розен, Записки.—Белоголовый, Воспоминания.—Якушкин, Записки.—«Рус. Стар.» 1890, VIII (Из бумаг В. И. Туманского).—Декабрист И. И. Пущин. Ред. С. Я. Штрайха. М., 1925.—Восстание декабристов, т. I.—Там же, т. II (следственное дело о нем).—С. Вознесенский, Библ. материалы.—Кубалов, Б, Г., Декабристы в Восточ. Сибири. Иркутск. 1925 (см. «У могил декабристов»).—Декабристы на каторге и в ссылке. М. 1925, с. 13 и сл.: два письма Якубовича (1826 г.).—Декабристы. Труды Пушк. Дома. М. 1925 (с. 215: о Я-че в письме Ф. Ф. Вадковского (1839 г.) к Е. П. Оболенскому; см. еще: Устимович, П. М., Письма и рисунки А. И. Якубовича).—«Историк-Марксист» 1926, I, 183–192: девять писем Якубовича (1839—1844 г.г.) к М. М. Спиридову и А. И. и В. Л. Давыдовым.

Якушкин, Иван Дмитриевич, отставн. кап. Род. 28 дек. 1796 г., сын тит. сов. Учредитель Союза Спасения и составитель его первоначального устава, член Союза Благоденствия (1817) и Северного общества. Арестован 9 января 1826 г. Приговорен к смертной казни, а по конфирмации—к каторжным работам на 20 лет; 22 авг. 1826 г. срок сокращен до 15 лет; 24 декабря 1827 г. поступил в Нерчинские рудники, откуда переведен в Читинский острог. 8 ноября 1832 г. за сокращением срока обращен на поселение в Ялуторовск, где и прожил до амнистии 28 августа 1856 г. Умер в Москве 11 августа 1857 г.

Госуд. прест., т. I.—Алфавит (Указ.).—Портреты.—Русск. Биогр. Словарь.—Дмитриев-Мамонов, Декабристы.—К. Голодников, Декабристы в Тобольской губ. Тюм., 1899.—С. Каминский, Декабрист И. Д. Якушкин. М., 1907.—Записки И. Д. Якушкина М., 1905 и сл. изд.; посл. наиболее полное—7-е изд. М. 1926.—«Русск. Пропилеи», т. I (Письма И. Д. Якушкина).—«Гол. Мин.» 1915, №№ 3—4, 6—8, 12 (Из переписки декабристов).—В. Якушкин, «Был.» 1906, № 4 (Из бумаг И. Д. Якушкина).—М. Знаменский, «Сибирск. Сборник», прил. к «Вост. Обозр.» 1886, кн. III, с. 86—105 (Ив. Дм. Якушкин).—Н. Ф. Дубровский, «Рус. Стар.» 1902, № 4 (В. А. Жуковский и отношение его к декабристам).—С. Максимов Сибирь и каторга.—Воспоми

нания Бестужевых. — Белоголовый, Воспоминания.—«Рус. Арх.» 1871, II, 0189 (По поводу записок Якушкина).—«Рус. Арх.» 1883, IV, CXXXVI (Письма В. А. Жуковского).—М. И. Семевский, «Рус. Стар.» 1889, X, 235 (Поездка по России в 1888 г.).—С. Чернов, Несколько справок о «Союзе Благоденствия». Сар., 1924.—Его же, Из отчета о командировке в Москву и Ленинград осенью 1922. Сар., 1924. — Декабрист И. И. Пущин. Ред. С. Я. Штрайха. М., 1925.—Н. Барсуков, Письма Филарета к Н. Н. Шереметевой. Спб. 1900 г.—Восстание декабристов, т. I.—С. Вознесенский, Библ. матер.—Декабристы на поселении. Из архива Якушкиных. М. 1926. (Переписка И. Д. Якушкина с И. И. Пущиным, Е. И. Якушкиным).—«Кат. и Сс.» 1925, V, с. 165—166: восп. о Я-не Н. В. Басаргина. — «Историк-Марксист» 1926, I, с. 197: письмо Я-на (1843 г.) к В. Л. Давыдову.—Чернов, С., Несколько справок о «Союзе Благоденствия» перед Московским с'ездом 1821 г. «Учен. Записки Госуд. Сарат. ун-та» 1924, т. II, в. III. — Его же, Из отчета о командировке в Москву и Ленинград осенью 1922 г. Саратов. 1924 г.—Его же, Отчет о командировке в Москву летом 1924 г. Саратов. 1925 г.

1816 г.

С акварели раб. Уткина.
Из «Записок» И. Д. Якушкина. Птб. 1905 г.

Янтальцов,—см. Ентальцев.

Янтарь, Антон, рядовой Саратовского полка, до 1820 г.—рядовой Семеновского. За прикосновенность к восстанию Черниговского полка военным судом (1826) приговорен к 6.000 шпицрут.

Самойлов, Список.

Ястржембский, Иван-Фердинанд Львович, титулярный советник, помощник инспектора классов в Технологическом институте. Род. в 1814 г. в Минской губернии, католик, дворянин, окончил Харьковский университет, преподаватель политической экономии в Технологическом институте. Арестован 23 апреля 1849 г. за участие в обществе Петрашевского. 22 декабря 1849 г. приговорен к расстрелу, а по конфирмации—к 6 годам каторжных работ. 24 декабря 1849 г. отправлен в Тобольск, затем в Тарский округ, на Екатерининский винокуренный завод. По манифесту 26 августа 1856 г. вышел из каторги. В 1857 г. возвращено дворянство и дозволено вернуться во внутренние губернии. Надзор снят лишь в 1872 г., а жить в столицах разрешено лишь в феврале 1874 г. Ум. в 1880-х г.г.

Госуд. прест., т. I. — Лейкина, Петрашевцы. — И. Ястржембский, «Мин. Годы» 1908, № 1 (Мемуар петрашевца).—Б. Н., «Рус. Стар.» 1900, I, 138 (Отрывки из записок б. инженера).—А. Н. П., «Рус. Стар.» 1890, IV, 245 (Дворянский полк).

Ящук, Кондратий, унтер-офицер Саратовского полка; привлечен по делу о возмущении майором Спиридовым Саратовского полка и военным судом (1826) приговорен к 4.000 шпицрут.; после наказания переведен рядовым в Кавказский корпус.

Самойлов, Список.

Цена 2 руб. 50 к.

СКЛАД ИЗДАНИЯ:

1. **МОСКВА, 34, Лопухинский пер., 5, тел. 3-64-73.**
2. **МОСКВА, центр, Петровка, 7, магазин „МАЯК“.**